



"Αντικατάσταση Αγωγών Ύδρευσης από Αμιαντοσωλήνες στα Δ.Δ. Κονταριώτισσας, Νέας Εφέσου και Καρίτσας της Δ.Ε. Δίου"

ΑΡ. ΜΕΛΕΤΗΣ: 35/2023

(επικαιροποίηση της υπ' αριθμ. 52/2020 μελέτης του Δήμου Δίου - Ολύμπου)

ΠΑΡΑΡΤΗΜΑ 1

ΤΕΧΝΙΚΗ ΕΚΘΕΣΗ



ΣΥΝΤΑΧΘΗΚΕ

ΗΛΙΑΔΟΥ ΙΩΑΝΝΑ
Πολιτικός Μηχανικός ΤΕ

ΘΕΩΡΗΘΗΚΕ
Η Προϊσταμένη Τ.Υ.

ΠΑΠΑΔΗΜΗΤΡΙΟΥ - ΦΛΩΡΟΥ ΕΥΔΟΚΙΑ
Πολιτικός Μηχανικός

ΝΟΕΜΒΡΙΟΣ 2023

ΠΙΝΑΚΑΣ ΠΕΡΙΕΧΟΜΕΝΩΝ

1.	ΕΙΣΑΓΩΓΗ – ΑΝΤΙΚΕΙΜΕΝΟ ΜΕΛΕΤΗΣ	4
2.	ΓΕΝΙΚΗ ΠΕΡΙΓΡΑΦΗ ΕΡΓΩΝ ΑΝΤΙΚΑΤΑΣΤΑΣΗΣ ΔΙΚΤΥΟΥ ΥΔΡΕΥΣΗΣ.....	4
2.1.	ΑΝΤΙΚΑΘΙΣΤΟΥΜΕΝΟ ΔΙΚΤΥΟ ΥΔΡΕΥΣΗΣ.....	4
2.1.1.	ΜΕΘΟΔΟΛΟΓΙΑ ΔΙΑΣΤΑΣΙΟΛΟΓΗΣΗΣ ΑΝΤΙΚΑΘΙΣΤΟΥΜΕΝΟΥ ΔΙΚΤΥΟΥ.....	5
2.1.2.	ΣΥΝΟΠΤΙΚΗ ΠΑΡΟΥΣΙΑΣΗ ΑΝΤΙΚΑΘΙΣΤΟΥΜΕΝΟΥ ΔΙΚΤΥΟΥ.....	5
2.2.	ΠΕΡΙΓΡΑΦΗ ΕΡΓΟΥ ΑΝΤΙΚΑΤΑΣΤΑΣΗΣ ΑΓΩΓΩΝ	6
2.2.1.	Αντικατάσταση αγωγών.....	6
2.2.2.	Αντιστηρίξεις.....	7
2.2.3.	Επιχώσεις	7
2.2.4.	Αποκαταστάσεις.....	7
2.2.5.	Συνοδά τεχνικά έργα.....	7
2.2.6.	Φρεάτια παροχών.....	8
2.3.	ΤΕΧΝΙΚΗ ΠΕΡΙΓΡΑΦΗ ΕΡΓΑΣΙΩΝ ΑΝΤΙΚΑΤΑΣΤΑΣΗΣ ΔΙΚΤΥΩΝ.....	8
2.3.1.	Εργασίες αντικατάστασης δικτύου.....	8
2.3.2.	Εργασίες απομάκρυνσης αμιαντοσιμεντοσωλήνων	12

1. ΕΙΣΑΓΩΓΗ – ΑΝΤΙΚΕΙΜΕΝΟ ΜΕΛΕΤΗΣ

Με την παρούσα μελέτη προβλέπεται η αντικατάσταση σημαντικών τμημάτων του δικτύου ύδρευσης στους οικισμούς Κονταριώτισσας, Νέας Εφέσου και Καρίτσας του Δήμου Δίου-Ολύμπου. Οι εν λόγω οικισμοί ανήκαν στον πρώην Δήμο Δίου, ο οποίος δεν διέθετε ΔΕΥΑ, με συνέπεια οι αρμοδιότητες για τα έργα αυτά να ανήκουν στην δικαιοδοσία της Τεχνικής Υπηρεσίας του νυν Δήμου Δίου Ολύμπου.

Η αντικατάσταση αφορά στα υφιστάμενα δίκτυα από αμιαντοσιμεντοσωλήνες, τα οποία κατασκευάστηκαν πριν από πάνω από 40 έτη, με αποτέλεσμα να παρουσιάζουν αφενός σημαντική φθορά και απώλεια ύδατος, αφετέρου να εγκυμονούν κινδύνους για τους καταναλωτές λόγω του υλικού κατασκευής (αμίαντος), όπως αναπτύσσεται σε επόμενο κεφάλαιο.

2. ΓΕΝΙΚΗ ΠΕΡΙΓΡΑΦΗ ΕΡΓΩΝ ΑΝΤΙΚΑΤΑΣΤΑΣΗΣ ΔΙΚΤΥΟΥ ΥΔΡΕΥΣΗΣ

2.1. ΑΝΤΙΚΑΘΙΣΤΟΥΜΕΝΟ ΔΙΚΤΥΟ ΥΔΡΕΥΣΗΣ

Όπως αναφέρθηκε και παραπάνω, τα έργα εσωτερικού υδραγωγείου, αφορούν την αντικατάσταση των υφιστάμενων δικτύων διανομής ύδατος που είναι κατασκευασμένα από αμιαντοσιμεντοσωλήνες, με νέα από πολυαιθυλένιο.

Η αντικατάσταση αυτή είναι επιβεβλημένη, τόσο για λόγους υγιεινής του πληθυσμού, αλλά και λόγω της παλαιότητας του δικτύου, η οποία έχει οδηγήσει σε εκτεταμένες φθορές και μη αναστρέψιμη υποβάθμιση του υλικού.

Το μεγαλύτερο σε μήκος αντικείμενο εντοπίζεται στον οικισμό Κονταριώτισσας, όπου το δίκτυο που χρήζει αντικατάστασης είναι αρκετά εκτεταμένο, ενώ στους οικισμούς Νέας Εφέσου και Καρίτσας, το δίκτυο είναι περιορισμένο.

Το υλικό που χρησιμοποιείται είναι πολυαιθυλένιο (PE) με αγωγούς 3^{ης} γενιάς, ενώ το συνολικό μήκος του αντικαθιστούμενου δικτύου είναι προσεγγιστικά 13.800μ. όπως εμφανίζεται στα επόμενα κεφάλαια.

2.1.1. ΜΕΘΟΔΟΛΟΓΙΑ ΔΙΑΣΤΑΣΙΟΛΟΓΗΣΗΣ ΑΝΤΙΚΑΘΙΣΤΟΥΜΕΝΟΥ ΔΙΚΤΥΟΥ

Δεδομένου ότι το έργο αφορά σε αντικατάσταση υφιστάμενου δικτύου, η διαστασιολόγηση γίνεται σε συνάρτηση των παροχών που προκύπτουν για τον μελλοντικό πληθυσμό και των δεδομένων διατομών του δικτύου που αντικαθίσταται και όχι βάσει των υφιστάμενων διατομών που εξυπηρετούσαν τον οικισμό. Η διαστασιολόγηση θα πρέπει ταυτόχρονα να μην αφίσταται σημαντικά των μεγεθών του υφιστάμενου, ώστε να λειτουργεί ικανοποιητικά και με τη δεδομένη κατάσταση.

Σύμφωνα με τα ανωτέρω, οι προτεινόμενες διατομές του αντικαθιστούμενου δικτύου τίθενται με βάση το εξυπηρετούμενο εμβαδόν και τον πληθυσμό που αναλογεί σε αυτό σε συνάρτηση με τη συνολική παροχή τροφοδοσίας του οικισμού, την διάμετρο του υφιστάμενου αγωγού και την κατάσταση του δικτύου (πρωτεύων κλπ, σύμφωνα με τη διάμετρο αγωγού που τροφοδοτεί τον αντικαθιστούμενο κλάδο).

2.1.2. ΣΥΝΟΠΤΙΚΗ ΠΑΡΟΥΣΙΑΣΗ ΑΝΤΙΚΑΘΙΣΤΟΥΜΕΝΟΥ ΔΙΚΤΥΟΥ

Όπως προκύπτει από τα παραπάνω και αποτυπώνεται στα σχέδια Οριζοντιογραφιών, οι διατομές που θα χρησιμοποιηθούν είναι Φ75, Φ90 και Φ110, παραπλήσιες με αυτές που ήδη χρησιμοποιούνται, ή με αυτές με τις οποίες συνδέονται.

Τα συνολικά μήκη των αγωγών ανά οικισμό έχουν ως εξής:

ΚΟΝΤΑΡΙΩΤΙΣΣΑ				
	Φ75	Φ90	Φ110	ΣΥΝΟΛΙΚΟ ΜΗΚΟΣ
ΑΓΩΓΟΣ 1			1.410	
ΑΓΩΓΟΣ 2			645	
ΑΓΩΓΟΣ 3			690	
ΑΓΩΓΟΣ 4			340	
ΑΓΩΓΟΣ 5		320		
ΑΓΩΓΟΣ 6		330		
ΑΓΩΓΟΣ 7		500		
ΑΓΩΓΟΣ 8	80			
ΑΓΩΓΟΣ 9	125			
ΑΓΩΓΟΣ 10		145		
ΑΓΩΓΟΣ 11			200	
ΑΓΩΓΟΣ 12		560	860	
ΑΓΩΓΟΣ 13		350		
ΑΓΩΓΟΣ 14	165			
ΑΓΩΓΟΣ 15	125			
ΑΓΩΓΟΣ 16			210	
ΑΓΩΓΟΣ 17	135			
ΑΓΩΓΟΣ 18		210		
ΑΓΩΓΟΣ 19	190			
ΑΓΩΓΟΣ 20		175		
ΑΓΩΓΟΣ 21			605	
ΑΓΩΓΟΣ 22		345		
ΑΓΩΓΟΣ 23		205		
ΑΓΩΓΟΣ 24			575	

ΚΟΝΤΑΡΙΩΤΙΣΣΑ				
	Φ75	Φ90	Φ110	ΣΥΝΟΛΙΚΟ ΜΗΚΟΣ
ΑΓΩΓΟΣ 25			230	
ΑΓΩΓΟΣ 26			720	
ΑΓΩΓΟΣ 27			390	
ΑΓΩΓΟΣ 28			130	
ΣΥΝΟΛΑ	820	3.140	7.005	10.965

ΚΑΡΙΤΣΑ				
	Φ75	Φ90	Φ110	ΣΥΝΟΛΙΚΟ ΜΗΚΟΣ
ΑΓΩΓΟΣ 1			345	
ΑΓΩΓΟΣ 2	135			
ΑΓΩΓΟΣ 3	70			
ΑΓΩΓΟΣ 4	165			
ΑΓΩΓΟΣ 5		185		
ΑΓΩΓΟΣ 6		85		
ΣΥΝΟΛΑ	370	270	345	985

Ν. ΕΦΕΣΟΣ				
	Φ75	Φ90	Φ110	ΣΥΝΟΛΙΚΟ ΜΗΚΟΣ
ΑΓΩΓΟΣ 1		260		
ΑΓΩΓΟΣ 2		325		
ΑΓΩΓΟΣ 3		95		
ΑΓΩΓΟΣ 4			1.050	
ΑΓΩΓΟΣ 5	120			
ΣΥΝΟΛΑ	120	680	1.050	1.850

2.2. ΠΕΡΙΓΡΑΦΗ ΕΡΓΟΥ ΑΝΤΙΚΑΤΑΣΤΑΣΗΣ ΑΓΩΓΩΝ

2.2.1. Αντικατάσταση αγωγών

Θα κατασκευαστούν νέες σωληνογραμμές εσωτερικού δικτύου, παράλληλα με τις υφιστάμενες οι οποίες βαθμιαία θα απομονωθούν.

Η τυπική οριζόντια απόσταση μεταξύ νέας και παλαιάς σωληνογραμμής θα είναι 0,40m. Το τυπικό βάθος τοποθέτησης των νέων αγωγών θα είναι 1,25μ. Κάθε φορά που ολοκληρώνεται πλήρως η κατασκευή ενός τοπικού υποδικτύου, θα γίνονται οι δοκιμές αποδοχής του και θα τίθεται σε λειτουργία. Στην συνέχεια θα απομονώνεται το αντίστοιχο τοπικό υφιστάμενο δίκτυο. Όλοι οι αγωγοί θα κατασκευαστούν με σωλήνες από σκληρό πολυαιθυλένιο (HDPE) CE 100, τρίτης γενιάς, MRS10 (Minimum Required Strength = Ελάχιστη Απαιτούμενη Αντοχή = 10MPa), τυποποιημένοι κατά ΕΛΟΤ-EN12201-2:2003. Η κλάση αντοχής των σωλήνων θα είναι 10Atm (SDR 17). Η συναρμολόγηση του δικτύου θα γίνει με ειδικά τεμάχια ηλεκτροσύντηξης (ηλεκτρομούφες) CE100 SDR17. Στην στέψη της ζώνης αγωγού θα τοποθετηθεί ταινία σήμανσης δικτύου ύδρευσης χρώματος μπλε. Το τυπικό ελεύθερο ελάχιστο πλάτος του σκάμματος είναι 0,60μ που είναι και το ελάχιστο ανεκτό πλάτος εργασίας. Στην

περίπτωση που τοποθετούνται αντιστηρίξεις, το πλάτος αυτό προσαυξάνεται βάσει του πάχους των χρησιμοποιούμενων πετασμάτων. Στην περίπτωση που απαιτηθεί από τις τοπικές συνθήκες εκσκαφή στενότερου σκάμματος (πχ λόγω στενότητας διατιθέμενου χώρου διέλευσης της σωληνογραμμής), τότε η κατασκευή της σωληνογραμμής θα γίνει χωρίς την είσοδο προσωπικού εντός του σκάμματος. Τυπικό σχέδιο του σκάμματος επισυνάπτεται.

2.2.2. Αντιστηρίξεις

Γενικά προβλέπεται αντιστήριξη των σκαμμάτων βάθους μεγαλύτερου του 1,40μ. Λόγω των μικρών βαθών εκσκαφής και όπου υπάρχει σημαντική πλευρική απόσταση από τις επιφορτίσεις κυκλοφορίας, η αντιστήριξη θα γίνει με ελαφρά πετάσματα (ξύλου ή αλουμινίου) βιομηχανικού τύπου ή ξυλοζεύγματα που τοποθετούνται μετά την ολοκλήρωση της εκσκαφής (place and adjust method). Αντιστηρίξεις με μεταλλικά πετάσματα (krings) θα τοποθετούνται μόνο κατόπιν εντολής της Υπηρεσίας και σε περιπτώσεις που δεν μπορεί να απομονωθεί το κατασκευαζόμενο τμήμα από την βαριά κυκλοφορία.

2.2.3. Επιχώσεις

Ο εγκιβωτισμός των σωλήνων θα γίνει σε άμμο προέλευσης λατομείου. Τα ελάχιστα πάχη των στρώσεων της άμμου κάτω και πάνω από τον σωλήνα θα είναι 0,15μ και 0,20μ αντίστοιχα. Το υπόλοιπο σκάμμα μέχρι και την στάθμη της αποκατάστασης θα επιχωθεί με καλά συμπυκνωμένο θραυστό αμμοχάλικο λατομείου.

2.2.4. Αποκαταστάσεις

Οι επιφάνειες που χρειάζεται να αποκατασταθούν είναι στην πλειοψηφία τους ασφαλτοστρωμένες επιφάνειες. Επίσης υπάρχουν επιφάνειες με πλακοστρώσεις πεζοδρομίων και κρασπεδόρειθρα. Γενικότερα οι επιφάνειες αυτές θα αποκατασταθούν στην πρότερη μορφή τους, χρησιμοποιώντας το υφιστάμενο υλικό επίστρωσης, όσο αυτό είναι δυνατόν.

2.2.5. Συνοδά τεχνικά έργα

Για την σωστή λειτουργία του δικτύου είναι απαραίτητη η κατασκευή των συνοδών φρεατίων εξαερισμού, εκκένωσης και δικλείδων. Τα φρεάτια εξαερισμού τοποθετούνται κυρίως στα υψηλά σημεία της χάραξης του δικτύου και μέσω των βαλβίδων εξαερισμού που εγκαθίστανται σε αυτά επιτυγχάνεται η εκκένωση του αέρα κατά την πλήρωση και λειτουργία του δικτύου και η εισαγωγή αέρα κατά την εκκένωσή του. Θα τοποθετηθούν χυτοσιδηρές βαλβίδες εισαγωγής-εξαγωγής αέρα DN50. Θα είναι δυνατή η εύκολη αφαίρεση των βαλβίδων με την παρεμβολή χυτοσιδηράς βάνας DN50. Η κατασκευή του φρεατίου θα επιτρέπει την ελεύθερη είσοδο και έξοδο του αέρα ώστε να είναι δυνατή η λειτουργία της βαλβίδας.

Τα φρεάτια εκκένωσης τοποθετούνται στα χαμηλά σημεία του δικτύου και μέσω αυτών επιτυγχάνεται η εκκένωση τμημάτων του δικτύου προκειμένου να διευκολυνθούν εργασίες συντήρησης. Η εκκένωση θα γίνεται στα γειτονικά φρεάτια του δικτύου ομβρίων σε κατάλληλη υψομετρικά θέση ώστε

να εξασφαλίζεται πάντοτε ο φυσικός διαχωρισμός των δικτύων. Με τα φρεάτια δικλείδων επιτυγχάνεται η απομόνωση τμημάτων του δικτύου, ώστε να είναι δυνατή η απομόνωση τμημάτων για την εκτέλεση εργασιών συντήρησης. Οι δικλείδες χειρισμού του δικτύου θα συνδεθούν στις σωληνογραμμές και θα είναι κατάλληλα προστατευμένες και προσβάσιμες με κατάλληλα χυτοσιδηρά καλύμματα (Boucheaclee).

Όλες οι συνδέσεις των δικλείδων και βανών με το δίκτυο ή μεταξύ τους θα είναι φλαντζωτές. Όλα τα ειδικά τεμάχια εντός των φρεατίων ελέγχου θα είναι χυτοσιδηρά. Τα φρεάτια θα κατασκευαστούν από επί τόπου οπλισμένο σκυρόδεμα ή θα είναι προκατασκευασμένα (κατόπιν συνεννόησης με την επιβλέπουσα Υπηρεσία). Τα φρεάτια θα διαμορφωθούν κατάλληλα εσωτερικά, ώστε να αποστραγγίζεται αποτελεσματικά το δάπεδο και να στερεώνονται σωστά οι συσκευές δικτύου. Οι εξωτερικές επιφάνειες των φρεατίων θα υδρομονωθούν με διπλή ασφαλική επάλειψη. Η θυρίδα εισόδου θα είναι ορθογωνικής κάτοψης και ελάχιστου καθαρού ανοίγματος 0,60μ. Η κάθοδος του προσωπικού στα φρεάτια θα γίνεται με χυτοσιδηρές βαθμίδες που θα στερεωθούν στα τοιχώματα των φρεατίων. Σε περίπτωση επιτόπου κατασκευής το οπλισμένο σκυρόδεμα θα είναι κατηγορίας C20/25, το άοπλο σκυρόδεμα διαμόρφωσης κλίσεων θα είναι κατηγορίας C12/15 ενώ το σκυρόδεμα εξομάλυνσης θα είναι κατηγορίας C8/10. Ο χάλυβας οπλισμών θα είναι κατηγορίας S500. Επισημαίνεται ότι στον προϋπολογισμό χρησιμοποιείται η ενιαία τιμή φρεατίου του επίσημου τιμολογίου, η οποία αντιστοιχεί σε οποιονδήποτε τρόπο κατασκευής και εάν απαιτηθεί. Το ίδιο ισχύει για όλους τους τύπους φρεατίων που περιλαμβάνονται στην παρούσα μελέτη.

ΠΑΡΑΤΗΡΗΣΗ: Τα εξαιρεστικά και εκκενωτικά του δικτύου δεν παρουσιάζονται στο σχέδιο οριζοντιογραφίας, αλλά εκτιμώνται κατά προσέγγιση βάσει των υφιστάμενων συνθηκών, διότι η διέλευση του δικτύου γίνεται σε συνάρτηση με τα υπόλοιπα -μη εμφανή- δίκτυα ΟΚΩ, από τα οποία θα εξαρτηθεί η τελική μηκοτομή τους.

2.2.6. Φρεάτια παροχών

Παράλληλα με την κατασκευή του δικτύου θα εκτελεστούν οι εργασίες διακλαδώσεων για τις παράπλευρες συνδέσεις – παροχές προς τους καταναλωτές (αντικατάσταση των παλιών συνδέσεων). Οι συνδέσεις που σύμφωνα με τα στοιχεία της Δ.Ε.Υ.Α.Δ.Ο.Λ. υπολογίζονται σε περίπου 775 θα γίνουν στο μεγαλύτερο ποσοστό με παροχή 3/4" και σε ειδικές περιπτώσεις μόνο με παροχή 1". Στο πέρας των συνδέσεων και σε κάθε περίπτωση εκτός των ορίων των ιδιοκτησιών θα διαμορφώνεται φρεάτιο στο οποίο θα υπάρχει υδρόμετρο και δικλείδα απομόνωσης.

2.3. **ΤΕΧΝΙΚΗ ΠΕΡΙΓΡΑΦΗ ΕΡΓΑΣΙΩΝ ΑΝΤΙΚΑΤΑΣΤΑΣΗΣ ΔΙΚΤΥΩΝ**

2.3.1. Εργασίες αντικατάστασης δικτύου

Οι εργασίες που προβλέπεται να γίνουν είναι:

1. Πριν από την έναρξη της εκσκαφής των τάφρων ο ανάδοχος οφείλει να εξακριβώσει κατά μήκος της διαδρομής την ύπαρξη των υπογείων αγωγών, καλωδίων ή άλλων εγκαταστάσεων με την πραγματοποίηση δοκιμαστικών τομών.

Κατά περίπτωση ο επιβλέπων μπορεί να ζητήσει από τον ανάδοχο, πριν από την έναρξη οποιασδήποτε άλλης εργασίας, να συντάξει σχέδια οριζοντιογραφίας και μηκοτομής σε κλίμακα 1:1000 και 1:1000/1:100 αντίστοιχα, κάνοντας όλες τις απαραίτητες τοπογραφικές εργασίες. Αυτά τα σχέδια θα υποβληθούν στην Υπηρεσία και μετά την έγκρισή τους ο ανάδοχος θα προχωρήσει στην κατασκευή του αγωγού.

2. Χάραξη και κοπή του οδοστρώματος, όπου υπάρχει, στη θέση εκσκαφής του ορύγματος με κοπτικό όργανο για την κοπή σε ευθεία γραμμή, για να μην καταστρέφεται το πέραν του πλάτους εκσκαφής οδόστρωμα κατά την εκσκαφή ορυγμάτων.
3. Εκσκαφή των ορυγμάτων με μηχανικά μέσα ή με τα χέρια σύμφωνα με τις διαστάσεις που δίνονται στο σχέδιο των τυπικών διατομών και με αυτά που ορίζονται στην αντίστοιχη Τεχνική Προδιαγραφή. Στα πεζοδρόμια η εκσκαφή θα γίνει ως επί το πλείστον με τα χέρια.

Οι διαστάσεις του ορύγματος μπορεί να τροποποιηθούν από αυτές που προβλέπονται στα τυπικά σχέδια της μελέτης για λόγους κατασκευαστικούς ή σωστής λειτουργίας πάντοτε σύμφωνα με τις οδηγίες της Υπηρεσίας.

Επισημαίνεται ότι στην περίπτωση διασταύρωσης με υπονόμους ο αγωγός ύδρευσης θα πρέπει να περάσει από πάνω. Αν αυτό είναι αδύνατο τότε θα εγκιβωτίζεται.

Εκσκαφή σε διαστάσεις μεγαλύτερες από τις καθορισθείσες στην τυπική διατομή ή γενικότερα τις ορισθείσες γραπτώς από την Υπηρεσία θα βαρύνει τον ανάδοχο καθώς και όλες οι επί πλέον εργασίες που θα επακολουθήσουν (επιχώσεις, επαναφορές κ.λ.π.).

Οι εκσκαφές των ορυγμάτων θα γίνονται στις θέσεις, όπου προβλέπεται να τοποθετηθούν οι αγωγοί σύμφωνα με τα σχέδια εκτός αν προκύψει αλλαγή της θέσης μετά τον καθορισμό των υπαρχόντων αγωγών από τις δοκιμαστικές τομές.

Όσο αφορά τα προϊόντα εκσκαφών, αυτά θα απομακρύνονται αμέσως και θα απορρίπτονται σε χώρους που επιτρέπεται από τις αρμόδιες αρχές.

Προϊόντα εκσκαφής παράλληλα και πλάι στο όρυγμα δεν θα αφήνονται σε καμία περίπτωση. Θα φορτώνονται απ' ευθείας με την εκσκαφή.

4. Εργασίες για την τοποθέτηση των αγωγών διανομής νερού.

Οι αγωγοί θα αποτελούνται από σωλήνες PE, οι οποίοι θα συνδέονται μεταξύ τους με ηλεκτρομούφες (electrofusion) για σωλήνες διαμέτρου μικρότερης των 250χλσ. ή μετωπική συγκόλληση (buttfusion) για αγωγούς διαμέτρου μεγαλύτερης ή ίσης των 250 χλσ. Κατά την σύνδεση θα χρησιμοποιούνται ειδικοί μηχανισμοί (clamps) για την ευθυγράμμιση των σωλήνων.

Ειδικά για τους σωλήνες PE διαμέτρου 110 χλσ. οι οποίοι παράγονται σε ρολά, μπορεί να τοποθετούνται μονοκόμματοι σε μήκος 50 έως 60 μ. περίπου όπου οι συνθήκες το επιτρέπουν.

Πριν την τοποθέτηση των σωλήνων θα γίνει διαμόρφωση του πυθμένα στην τελική στάθμη και διάστρωση με άμμο πάχους σύμφωνα με το αντίστοιχο τυπικό σχέδιο.

5. Παράλληλα με την τοποθέτηση των σωλήνων θα τοποθετούνται τα διάφορα ειδικά εξαρτήματα (ταυ, συστολές, καμπύλες, φλάντζες, σέλλες υδροληψίας, δικλείδες, τέρματα κ.λ.π.) που απαιτούνται για τις συνδέσεις των νέων αγωγών μεταξύ τους ή με τους υπάρχοντες αγωγούς. Επίσης θα γίνεται η τοποθέτηση εξαεριστικών, πυροσβεστικών κρουνών (εάν προβλέπονται) και η κατασκευή των εκκενωτηρίων, όπου κρίνεται απαραίτητο και σύμφωνα με τις οδηγίες της επίβλεψης. Ειδικά για τις θέσεις στις οποίες θα τοποθετηθούν τα εξαεριστικά στους αγωγούς του δικτύου, θα προσδιορισθούν με χωροστάθμηση τα υψηλότερα σημεία των αγωγών και κατόπιν θα γίνει η τοποθέτηση των εξαεριστικών στα σημεία αυτά. Για τα εκκενωτήρια θα γίνουν επίσης οι απαραίτητες τοπογραφικές εργασίες για τον προσδιορισμό των χαμηλών σημείων καθώς και η έρευνα για τον προσδιορισμό κατάλληλου αποδέκτη.

Στις συνδέσεις με τους υπάρχοντες αγωγούς θα πρέπει ο ανάδοχος να διαθέτει ειδική διατρητική μηχανή, ώστε να υπάρχει η δυνατότητα σύνδεσης υπό πίεση, χωρίς δηλαδή την διακοπή της ροής του νερού στο δίκτυο.

6. Μετά την διαμόρφωση του πυθμένα, διάστρωση της άμμου, τοποθέτηση των σωλήνων και των κάθε φύσεως ειδικών τεμαχίων γίνεται μερική επίχωση και στήριξη του αγωγού ώστε να μην προκύψει πρόβλημα κατά την δοκιμασία.

Εννοείται ότι στις ιδιωτικές παροχές, όπου οι εργασίες θα γίνονται παράλληλα με όλες τις παραπάνω εργασίες θα έχουν τοποθετηθεί οι κατάλληλες δικλείδες ώστε να μην προκύπτει πρόβλημα κατά την δοκιμασία. Επισημαίνεται ιδιαίτερα ότι η εκσκαφή για τις ιδιωτικές συνδέσεις πρέπει να προηγηθεί της τοποθέτησης των αντίστοιχων παροχευτικών σελλών στον σωλήνα διανομής, έτσι ώστε να μπορεί να καθοριστεί η κλίση της εξόδου της σέλλας για την καλύτερη σύνδεσή της με το υπάρχον υδρόμετρο.

Η δοκιμασία του αγωγού σε στεγανότητα και η απολύμανση θα γίνει σύμφωνα με την αντίστοιχη Τεχνική Προδιαγραφή και τις προδιαγραφές των σωλήνων από διάφορα υλικά.

Σημειώνεται ότι ο ανάδοχος θα πρέπει να έχει ικανό αριθμό συνεργείων, έτσι ώστε οι εργασίες σε κάθε αγωγό διανομής και στις αντίστοιχες ιδιωτικές συνδέσεις να προχωρούν παράλληλα και να τελειώνουν κατά το δυνατό ταυτόχρονα.

7. Συγχρόνως με την κατασκευή του αγωγού θα κατασκευάζονται φρεάτια δικλείδων σύμφωνα με τα σχέδια της μελέτης και τις υποδείξεις του επιβλέποντα.
8. Όσο αφορά στις επιχώσεις και αποκαταστάσεις διακρίνονται οι εξής περιπτώσεις:

- α) Στους χωματόδρομους η επίχωση γίνεται μέχρι τη στέψη.
- β) Στους ασφαλτοστρωμένους δρόμους, στην περίπτωση που δεν θα γίνει αμέσως η αποκατάσταση του ασφαλτοτάπητα, ο Ανάδοχος έχει την υποχρέωση επανεκσκαφής του ορύγματος σκάφης, μόρφωσης των παρειών και του πυθμένα αυτού, φόρτωσης και μεταφοράς των προϊόντων εκσκαφής κ.λ.π. χωρίς καμία επιπλέον αμοιβή.
- γ) Στους δρόμους από σκυρόδεμα ισχύουν τα ανάλογα.
- δ) Στα πεζοδρόμια ο Ανάδοχος είναι υποχρεωμένος να κάνει τις επαναφορές αμέσως μετά τη λήξη των εργασιών επίχωσης.

Το ίδιο ισχύει και για τις επαναφορές που αφορούν κεντρικές συνδέσεις.

9. Διευκρινίζεται ότι η προμήθεια όλων των υλικών θα γίνει από τον Ανάδοχο. Τα υλικά θα πρέπει να ικανοποιούν τις αντίστοιχες προδιαγραφές. Πριν από κάθε προμήθεια υλικών υδραυλικών εγκαταστάσεων (σωλήνων PE, ειδικών εξαρτημάτων, δικλείδων κ.λ.π.) ο Ανάδοχος είναι υποχρεωμένος να υποβάλει προς έγκριση λεπτομερή περιγραφή και τεχνικές προδιαγραφές του υλικού που προτίθεται να χρησιμοποιήσει και το οποίο υλικό θα πρέπει να ικανοποιεί τις Τεχνικές προδιαγραφές και να προέρχεται από εργοστάσιο ειδικευμένο στην παραγωγή τέτοιων υλικών.

Η έγκριση πάντως του υλικού από την Υπηρεσία δεν απαλλάσσει τον Ανάδοχο από την ευθύνη του για την καταλληλότητα των υλικών.

Επίσης θα πρέπει να τηρηθούν όλα όσα αναφέρονται στις Τεχνικές Προδιαγραφές σχετικά με τις δοκιμασίες των υλικών στο εργοστάσιο και επί τόπου του έργου.

10. Όσο αφορά στην απομόνωση του παλαιού δικτύου ο ανάδοχος οφείλει να εντοπίσει και να προγραμματίσει εγκαίρως τις επεμβάσεις που πρέπει να γίνουν σε συνεργασία με τον επιβλέποντα.

Επίσης για τον προγραμματισμό αυτών των εργασιών θα πρέπει να έλθει σε συνεννόηση με τους αναδόχους τυχόν γειτονικών εργολαβιών, διότι μπορεί να υπάρχουν αλληλοεξαρτώμενες εργασίες. Τέλος τα σημεία απομόνωσης του δικτύου μπορεί να βρίσκονται και εκτός των ορίων της εργολαβίας σε σημεία που θα υποδειχθούν από την Υπηρεσία.

11. Ο Ανάδοχος υποχρεούται να συντάξει σχέδια του έργου που εκτέλεσε. Η αποτύπωση θα γίνει στο σύστημα συντεταγμένων ΕΓΣΑ'87 και στα σχέδια θα σημειώνονται όλοι οι τοποθετημένοι αγωγοί με τα ειδικά εξαρτήματα, δικλείδες, ιδιωτικές παροχές κ.λ.π. καθώς και άλλα σταθερά σημεία αναγνωρίσιμα στο έδαφος ώστε να είναι ευχερής και ακριβής ο καθορισμός της θέσης του δικτύου.

Εφόσον ο ακριβής προσδιορισμός το απαιτεί ο Ανάδοχος υποχρεούται να συντάξει και σχέδιο κατά μήκος τομής με τα ίδια στοιχεία.

Εκτός από τα σχέδια ο Ανάδοχος θα παραδίδει τις συντεταγμένες στο σύστημα ΕΓΣΑ '87 και τα απόλυτα υψόμετρα όλων των καλυμμάτων φρεατίων (δικλείδων, υδρομέτρων, οργάνων ασφαλείας και ρύθμισης του δικτύου κλπ).

Η παράδοση των σχεδίων, των συντεταγμένων και υψομέτρων θα γίνεται τμηματικά με κάθε λογαριασμό για το αντίστοιχο τμήμα του έργου. Στο πέρας του έργου θα παραδίδεται το σύνολο των στοιχείων.

2.3.2. Εργασίες απομάκρυνσης αμιαντοσιμεντοσωλήνων

2.3.2.1. ΤΕΚΜΗΡΙΩΣΗ ΑΠΑΙΤΗΣΗΣ ΑΠΟΜΑΚΡΥΝΣΗΣ ΑΜΙΑΝΤΟΣΙΜΕΝΤΟΣΩΛΗΝΩΝ

Το μελετούμενο δίκτυο στη σημερινή του κατάσταση αποτελείται από αμιαντοσιμεντοσωλήνες που συνδέονται μεταξύ τους με συνδέσμους αμιαντοσιμεντού και ελαστικούς δακτυλίους. Επί των αγωγών είναι προσαρμοσμένα τα φρεάτια παροχής. Οι σωληνογραμμές από αμιαντοσιμεντοσωλήνες απαιτείται να αντικατασταθούν για τους παρακάτω γενικούς λόγους:

- 1) Τα εισπνεόμενα σωματίδια αμιάντου έχει αποδειχθεί ότι είναι πολύ επικίνδυνα για την υγεία. Έτσι επιβάλλονται ιδιαίτερα αυστηρά μέτρα ασφαλείας κατά την διάρκεια εργασιών συντήρησης του δικτύου. Αυτό επιβαρύνει υπέρμετρα το κόστος λειτουργίας.

Το πρόβλημα είναι πολύ μεγαλύτερο στα εσωτερικά δίκτυα διανομής, όπου εκτελούνται διαρκώς εργασίες συνδέσεων κατά μήκος του δικτύου ή εκτελούνται ανάλογες εργασίες σε γειτονικά δίκτυα ΟΚΩ. Έτσι σε τέτοια δίκτυα είναι ουσιαστικά αδύνατη η όποια διαχείρισή τους.

- 2) Η αντοχή του αμιαντοσιμεντού σε εφελκυσμό υπό κάμψη είναι πολύ μικρή, με αποτέλεσμα την συχνή θραύση των σωλήνων από διαφορικές καθιζήσεις ή από την επιρροή εξωτερικών φορτίων.
- 3) Οι συνεχείς συνδέσεις με ελαστικούς δακτυλίους δεν εξασφαλίζουν πλήρη στεγανότητα με αποτέλεσμα οι απώλειες νερού να είναι αυξημένες σε σχέση με τα σύγχρονα δίκτυα πολυαιθυλενίου. Η κατάσταση επιβαρύνεται περισσότερο από την συσσώρευση πρόσθετων συνδέσμων προς αποκατάσταση θραύσεων στο παρελθόν σε διάφορες θέσεις του δικτύου. Θα πρέπει να σημειωθεί με τον όρο αντικατάσταση αμιαντοσιμεντοσωλήνων εννοείται η δημιουργία νέου δικτύου ύδρευσης από πολυαιθυλένιο (PE) παράλληλα με το υφιστάμενο χωρίς την απομάκρυνση των αμιαντοσιμεντοσωλήνων. Σε περίπτωση που επιβάλλεται από τις συνθήκες του έργου, η απομάκρυνσή των θα τηρηθούν όλοι οι προβλεπόμενοι περί ασφάλειας και Υγείας (Προστασία από Αμίαντο) Κανονισμοί.

Οι υφιστάμενοι αγωγοί ύδρευσης, είναι τοποθετημένοι σε βάθη της τάξης του 1,00μ.

2.3.2.2. ΑΠΟΞΗΛΩΣΗ ΚΑΙ ΣΥΣΚΕΥΑΣΙΑ ΑΜΙΑΝΤΟΥΧΩΝ ΥΛΙΚΩΝ

Στην περίπτωση που κατά τις εργασίες τοποθέτησης του νέου δικτύου εντοπιστούν τμήματα αμιαντοσιμεντοσωλήνων που απαιτείται να απομακρυνθούν, η διαδικασία αυτή θα διεξαχθεί από έμπειρο επιστημονικό προσωπικό που έχει επιβλέψει/οργανώσει ικανό αριθμό έργων αμιαντούχων υλικών, και επιπρόσθετα έχει λάβει την εκπαίδευση που προβλέπεται από την ΚΥΑ 4229/395/2013, για

την επίβλεψη εργασιών αφαίρεσης αμιάντου ή/και υλικών που περιέχουν αμίαντο από κτίρια, κατασκευές, συσκευές, εγκαταστάσεις και πλοία, καθώς επίσης και την επίβλεψη εργασιών συντήρησης, επικάλυψης και εγκλεισμού αμιάντου ή/και υλικών που περιέχουν αμίαντο.

Πριν την έναρξη των εργασιών αποξήλωσης αμιαντούχων υλικών, χρειάζεται να υποβληθεί στο οικείο Τμήμα Περιβάλλοντος της Περιφερειακής Ενότητας Σχέδιο Δράσης (τεχνική έκθεση), για την έκδοση της απαιτούμενης έγκρισης εργασιών για την αποξήλωση των αμιαντούχων υλικών.

Τονίζεται, ότι δεν επιτρέπεται οποιαδήποτε εργασία με αμιαντούχα υλικά, πριν την έκδοση της εν λόγω έγκρισης εργασιών από την Περιφερειακή Ενότητα.

Όλα τα αποξηλωμένα αμιαντούχα απόβλητα, θα συσκευάζονται σε κατάλληλων προδιαγραφών συσκευασίες, όπως προβλέπεται από τη συμφωνία ADR και τον κώδικά IMDG για την οδική και θαλάσσια μεταφορά επικίνδυνων φορτίων.

Πιο συγκεκριμένα, τα απόβλητα αμιαντοσιμέντου πρόκειται να τοποθετηθούν μέσα σε λαμιναρισμένους σάκους κατάλληλων προδιαγραφών για μεταφορά και διάθεση επικίνδυνων υλικών, χωρητικότητας διαφόρων μεγεθών (3m ή 1m³), ανάλογα με τον τύπο του αμιαντούχου υλικού. Τα απόβλητα εύθρυπτου αμιάντου θα συσκευάζονται εσωτερικά των κλωβών σε πιστοποιημένους κόκκινους σάκους προδιαγραφών UN 5H4 και κατά την έξοδο από τον κλωβό θα τοποθετούνται σε δεύτερο σάκο ίδιων προδιαγραφών λευκού χρώματος.

Πρέπει να αναφερθεί επίσης, ότι όλα τα μέσα ατομικής προστασίας που πρέπει να απορριφθούν (π.χ. ΜΑΠ μιας χρήσεως) θα συσκευάζονται και θα παραλαμβάνονται για διαχείριση όπως τα αμιαντούχα απόβλητα. Το ίδιο ισχύει και για το φιλμ πολυαιθυλενίου που θα χρησιμοποιηθεί είτε για την κατασκευή προσωρινού χώρου αποδυτηρίων δύο ξεχωριστών θαλάμων από συναρμολογούμενο μεταλλικό σκελετό (στα μη εύθρυπτα υλικά), είτε για την κατασκευή των κλωβών (στα εύθρυπτα υλικά).

Η αποθήκευση συσκευασμένων επικίνδυνων αποβλήτων θα πραγματοποιείται σε ειδικά αδειοδοτημένους χώρους τους οποίους θα πρέπει να έχει εξασφαλίσει ή (δέον) να διαθέτει ο Ανάδοχος πριν από την έναρξη των εργασιών.

Αντίστοιχα η διαχείριση των επικίνδυνων αποβλήτων θα υλοποιείται σε πιστοποιημένες εγκαταστάσεις από εξειδικευμένο προσωπικό.

Ο ανάδοχος θα πρέπει να είναι σε θέση να προσκομίσει όλα τα απαραίτητα νομιμοποιητικά έγγραφα και πιστοποιητικά που αποδεικνύουν τα παραπάνω (για χώρους και προσωπικό), οποιαδήποτε στιγμή μετά την υπογραφή της σύμβασης και έως την περαίωση του έργου. Τυχόν τροποποίηση των ανωτέρω (π.χ. αλλαγή υπεργολάβου με τον οποίο έχει συναφθεί σύμβαση κλπ), θα γίνεται μετά από έγγραφη πρόταση του αναδόχου προς την Υπηρεσία Επίβλεψης και την αντίστοιχη έγγραφη αποδοχή από μέρος της της αλλαγής αυτής.

Το προσωπικό του αναδόχου που θα απασχοληθεί στο έργο θα διαθέτει την απαραίτητη γνώση και εμπειρία που τεκμαίρεται από τη συμμετοχή του σε αντίστοιχα έργα με αντικείμενο διερεύνησης και καταγραφής επικίνδυνων αποβλήτων και αμιάντου σε συνάφεια με το αντικείμενο του παρόντος έργου.

Η Συντάξασα
ΗΛΙΑΔΟΥ ΙΩΑΝΝΑ

Πολιτικός Μηχανικός ΤΕ



"Αντικατάσταση Αγωγών Ύδρευσης από Αμιαντοσωλήνες στα Δ.Δ. Κονταριώτισσας, Νέας Εφέσου και Καρίτσας της Δ.Ε. Δίου"

ΑΡ. ΜΕΛΕΤΗΣ: 35/2023

(επικαιροποίηση της υπ' αριθμ. 52/2020 μελέτης του Δήμου Δίου - Ολύμπου)

ΠΑΡΑΡΤΗΜΑ 2

ΠΡΟΜΕΤΡΗΣΕΙΣ



ΣΥΝΤΑΧΘΗΚΕ

ΗΛΙΑΔΟΥ ΙΩΑΝΝΑ
Πολιτικός Μηχανικός ΤΕ

ΘΕΩΡΗΘΗΚΕ
Η Προϊσταμένη Τ.Υ.

ΠΑΠΑΔΗΜΗΤΡΙΟΥ - ΦΛΩΡΟΥ ΕΥΔΟΚΙΑ
Πολιτικός Μηχανικός

ΝΟΕΜΒΡΙΟΣ 2023

1. ΟΜΑΔΑ Α: ΧΩΜΑΤΟΥΡΓΙΚΑ**1.1. ΕΡΓΟΤΑΞΙΑΚΗ ΣΗΜΑΝΣΗ - ΠΡΟΣΤΑΤΕΥΤΙΚΕΣ ΚΑΤΑΣΚΕΥΕΣ**

A.T. 1	Χρήση πινακίδων εργοταξιακής σήμανσης	κατ' εκτίμηση:	100,00 μήνες
A.T. 2	Χρήση αμφίπλευρων εργοταξιακών στηθαίων οδού, τύπου New Jersey, από σκληρό πλαστικό	κατ' εκτίμηση:	- μήνες
A.T. 3	Αναλάμποντες φανοί επισήμανσης κινδύνου	κατ' εκτίμηση:	100,00 μήνες
A.T. 4	Ρυμουλκούμενο στοιχείο με φωτεινό παλλόμενο βέλος παράκαμψης	κατ' εκτίμηση:	- μήνες
A.T. 5	Προσωρινές γεφυρώσεις ορυγμάτων για την διευκόλυνση της κυκλοφορίας των πεζών	κατ' εκτίμηση:	100,00 μήνες

1.2. ΕΚΣΚΑΦΕΣ

A.T. 6	Εκσκαφή ορυγμάτων υπογείων δικτύων σε έδαφος γαιώδες ή ημιβραχώδες. Με πλάτος πυθμένα έως 3,00 m, με την πλευρική απόθεση των προϊόντων εκσκαφής. Για βάθος ορύγματος έως 4,00 m		- m ³
A.T. 7	Εκσκαφή ορυγμάτων υπογείων δικτύων σε έδαφος γαιώδες ή ημιβραχώδες. Με πλάτος πυθμένα έως 3,00 m, με την φόρτωση των προϊόντων εκσκαφής επί αυτοκινήτου, την σταλία του αυτοκινήτου και την μεταφορά σε οποιαδήποτε απόσταση. Για βάθος ορύγματος έως 4,00 m	Από Πίνακα 1.1:	10.350,00 m ³
		Στρογγυλοποίηση:	1.150,00 m ³
		Σύνολο:	11.500,00 m ³
A.T. 8	Προσαύξηση τιμών εκσκαφών ορυγμάτων υπογείων δικτύων για την αντιμετώπιση προσθέτων δυσχερειών από διερχόμενα κατά μήκος δίκτυα ΟΚΩ	κατ' εκτίμηση:	1.000,00 m
A.T. 9	Προσαύξηση τιμών εκσκαφών ορυγμάτων υπογείων δικτύων σε έδαφος πάσης φύσεως για εκτέλεση υπό συνθήκες στενότητας χώρου	κατ' εκτίμηση:	100,00 m ³

1.3. ΚΑΘΑΙΡΕΣΕΙΣ – ΑΠΟΞΗΛΩΣΕΙΣ – ΚΑΘΑΡΙΣΜΟΙ - ΑΠΟΚΑΤΑΣΤΑΣΕΙΣ

A.T. 10	Καθαίρεσεις μεμονωμένων στοιχείων ή τμημάτων κατασκευών από οπλισμένο σκυρόδεμα. Συνήθους ακριβείας, με χρήση αεροσυμπιεστών κλπ συμβατικών μέσων (υδραυλική σφύρα, εργαλεία πεπιεσμένου αέρα, ηλεκτροεργαλεία κλπ)	κατ' εκτίμηση:	100,00 m ³
A.T. 11	Αποξήλωση πλακοστρώσεων πεζοδρομίων	κατ' εκτίμηση:	200,00 m ²
A.T. 12	Αποξήλωση κρασπέδων πρόχυτων ή μή	κατ' εκτίμηση:	500,00 m
A.T. 13	Αποκατάσταση ασφαλτικών οδοστρωμάτων στις θέσεις ορυγμάτων υπογείων δικτύων, που έφεραν ασφατικές στρώσεις μέσου πάχους 5cm	Από Πίνακα 1.1:	5.796,00 m ²
		Στρογγυλοποίηση:	504,00 m ²
		Σύνολο:	6.300,00 m ²
A.T. 14	Αποκατάσταση ασφαλτικών οδοστρωμάτων στις θέσεις ορυγμάτων υπογείων δικτύων, που έφεραν ασφατικές στρώσεις μέσου πάχους 10cm		

Από Πίνακα 1.1:	1.932,00 m ²
Στρογγυλοποίηση:	168,00 m ²
Σύνολο:	2.100,00 m ²

A.T. 15 Αποκατάσταση επίστρωσης πεζοδρομίου νησίδας ή πλατείας στις θέσεις ορυγμάτων υπογείων δικτύων

κατ' εκτίμηση: 200,00 m²

A.T. 16 Πρόχυτα κράσπεδα από σκυρόδεμα

κατ' εκτίμηση: 500,00 m

A.T. 17 Καθαίρεση κατασκευών από άοπλο σκυρόδεμα

κατ' εκτίμηση: 100,00 m³

A.T. 18 Καθαίρεση λιθοδομιών ή πλινθοδομών

κατ' εκτίμηση: 100,00 m³

1.4. ΕΠΙΧΩΣΕΙΣ – ΕΓΚΙΒΩΤΙΣΜΟΙ – ΕΞΥΓΙΑΝΣΕΙΣ

A.T. 19 Επιχώσεις ορυγμάτων υπογείων δικτύων με διαβαθμισμένο θραυστό αμμοχάλικο λατομείου. Για συνολικό πάχος επίχωσης άνω των 50 cm

Από Πίνακα 1.1:	10.173,22 m ³
Στρογγυλοποίηση:	426,78 m ³
Σύνολο:	10.600,00 m ³

A.T. 20 Στρώσεις έδρασης και εγκιβωτισμός σωλήνων με άμμο προελεύσεως λατομείου

Από Πίνακα 1.1:	3.620,63 m ³
Στρογγυλοποίηση:	279,37 m ³
Σύνολο:	3.900,00 m ³

1.5. ΑΝΤΙΜΕΤΩΠΙΣΗ ΥΔΑΤΩΝ

A.T. 21 Λειτουργία εργοταξιακών αντλητικών συγκροτημάτων. Αντλητικά συγκροτήματα diesel ή βενζινοκίνητα. Ισχύος 5,0 έως 10,0 HP

κατ' εκτίμηση: 500,00 h

2. ΟΜΑΔΑ Β: ΚΑΤΑΣΚΕΥΕΣ ΑΠΟ ΣΚΥΡΟΔΕΜΑ, ΣΤΕΓΑΝΟΠΟΙΗΣΕΙΣ – ΑΡΜΟΙ, ΟΙΚΟΔΟΜΙΚΕΣ ΕΡΓΑΣΙΕΣ, ΛΟΙΠΕΣ ΕΡΓΑΣΙΕΣ

2.1. ΚΑΤΑΣΚΕΥΕΣ ΑΠΟ ΣΚΥΡΟΔΕΜΑ ΚΑΙ ΦΡΕΑΤΙΑ

A.T. 22 Παραγωγή, μεταφορά, διάστρωση, συμπίκνωση και συντήρηση σκυροδέματος. Για κατασκευές από σκυρόδεμα κατηγορίας C10/12

κατ' εκτίμηση: - m³

A.T. 23 Προμήθεια και τοποθέτηση σιδηρού οπλισμού σκυροδεμάτων υδραυλικών έργων

κατ' εκτίμηση: - kg

A.T. 24 Τυπικό κολουροκωνικό φρεάτιο αερεξαγωγού, εσωτερικής διαμέτρου 1.20/0.60 m

κατ' εκτίμηση: 25,00 τεμ.

A.T. 25 Τυπικά φρεάτια εκκένωσης, μονοθάλαμο με τεχνικό εξόδου

κατ' εκτίμηση: 15,00 τεμ.

A.T. 26 Τυπικά φρεάτια δικλείδων, για αγωγούς DN ≤ 300 mm, διαστάσεων 1,50 x 1,50 m

Από Πίνακα 2.4: 51,00 τεμ.

A.T. 27 Τυπικά φρεάτια δικλείδων, διαστάσεων 2,00 x 1,50 m

Από Πίνακα 2.4: 9,00 τεμ.

A.T. 28 Τυπικά φρεάτια δικλείδων, διαστάσεων 2,00 x 2,00 m

Από Πίνακα 2.4: 2,00 τεμ.

A.T. 29	Τυπικά φρεάτια δικλίδων, διαστάσεων 2,50 x 2,00 m	Από Πίνακα 2.4:	5,00 τεμ.
3.	ΟΜΑΔΑ Γ: ΜΕΤΑΛΛΙΚΑ ΣΤΟΙΧΕΙΑ ΚΑΙ ΚΑΤΑΣΚΕΥΕΣ, ΣΩΛΗΝΩΣΕΙΣ - ΔΙΚΤΥΑ		
3.1.	ΣΩΛΗΝΩΣΕΙΣ - ΔΙΚΤΥΑ		
A.T. 30	Σωληνώσεις πίεσεως από σωλήνες πολυαιθυλενίου (PE) με συμπαγές τοίχωμα κατά ΕΛΟΤ EN 12201-2. Σωληνώσεις πίεσεως από σωλήνες πολυαιθυλενίου PE 100 (με ελάχιστη απαιτούμενη αντοχή MRS10 = 10 MPa), με συμπαγές τοίχωμα, κατά EN 12201-2 Ονομ. διαμέτρου DN 75 mm / PN 10 atm	Από Πίνακα 1.1:	1.310,00 m
A.T. 31	Σωληνώσεις πίεσεως από σωλήνες πολυαιθυλενίου (PE) με συμπαγές τοίχωμα κατά ΕΛΟΤ EN 12201-2. Σωληνώσεις πίεσεως από σωλήνες πολυαιθυλενίου PE 100 (με ελάχιστη απαιτούμενη αντοχή MRS10 = 10 MPa), με συμπαγές τοίχωμα, κατά EN 12201-2 Ονομ. διαμέτρου DN 90 mm / PN 10 atm	Από Πίνακα 1.1:	4.090,00 m
A.T. 32	Σωληνώσεις πίεσεως από σωλήνες πολυαιθυλενίου (PE) με συμπαγές τοίχωμα κατά ΕΛΟΤ EN 12201-2. Σωληνώσεις πίεσεως από σωλήνες πολυαιθυλενίου PE 100 (με ελάχιστη απαιτούμενη αντοχή MRS10 = 10 MPa), με συμπαγές τοίχωμα, κατά EN 12201-2 Ονομ. διαμέτρου DN 110 mm / PN 10 atm	Από Πίνακα 1.1:	8.400,00 m
A.T. 33	Ειδικά τεμάχια σωληνώσεων από ελατό χυτοσίδηρο σφαιροειδούς γραφίτη (ductile iron). Καμπύλες, ταυ, συστολές, πώματα κλπ, όλων των τύπων (μονής ή διπλής φλαντζωτής σύνδεσης, μονής ή διπλής σύνδεσης τύπου κώδωνα), μεγεθών (οποιασδήποτε ονομαστικής διαμέτρου), κλάσεων πίεσης λειτουργίας, με εσωτερική και εξωτερική προστασία ενός από τους τύπους που καθορίζονται στα πρότυπα ΕΛΟΤ EN 545 και ΕΛΟΤ EN 681-1	Από Πίνακα 2.6, 2.7 και 2.8: Στρογγυλοποίηση: Σύνολο:	2.045,00 kg 5,00 kg <hr/> 2.050,00 kg
A.T. 34	Φλάντζες συγκόλλησης χαλύβδινες	Από Πίνακα 2.5: Στρογγυλοποίηση: Σύνολο:	892,61 kg 7,39 kg <hr/> 900,00 kg
A.T. 35	Ταινία επισήμανσης υπογείου δικτύων ΟΚΩ από πολυαιθυλενίου	Από Πίνακα 1.1:	13.800,00 m
3.2.	ΣΥΣΚΕΥΕΣ ΔΙΚΤΥΩΝ ΣΩΛΗΝΩΣΕΩΝ		
A.T. 36	Δικλίδες χυτοσιδηρές συρταρωτές. Με ωτίδες, ονομαστικής πίεσης 16 atm. Ονομαστικής διαμέτρου DN 50 mm	Από Πίνακα 2.4:	48,00 τεμ.
A.T. 37	Δικλίδες χυτοσιδηρές συρταρωτές. Με ωτίδες, ονομαστικής πίεσης 16 atm. Ονομαστικής διαμέτρου DN 80 mm	Από Πίνακα 2.4:	60,00 τεμ.
A.T. 38	Δικλίδες χυτοσιδηρές συρταρωτές. Με ωτίδες, ονομαστικής πίεσης 16 atm. Ονομαστικής διαμέτρου DN 100 mm	Από Πίνακα 2.4:	69,00 τεμ.
A.T. 39	Βαλβίδες εισαγωγής-εξαγωγής αέρα διπλής ενεργείας, τύπου Glenfield. Ονομαστικής διαμέτρου DN 50 mm	κατ' εκτίμηση:	25,00 τεμ.
A.T. 40	Χαλύβδινες εξαρμώσεις Ονομαστικής πίεσης PN 16 at Ονομαστικής διαμέτρου DN 50 mm	Από Πίνακα 2.4:	23,00 τεμ.
A.T. 41	Χαλύβδινες εξαρμώσεις. Ονομαστικής πίεσης PN 16 at. Ονομαστικής διαμέτρου DN 80 mm	Από Πίνακα 2.4:	60,00 τεμ.

A.T. 42	Χαλύβδινες εξαρμώσεις. Ονομαστικής πίεσης PN 16 at. Ονομαστικής διαμέτρου DN 100 mm Από Πίνακα 2.4:	67,00 τεμ.
A.T. 43	Πυροσβεστικός κρουνός μιας εισόδου DN 80 και δύο εξόδων DN 65, πλήρως εγκαταστημένος κατ' εκτίμηση:	8,00 τεμ.
3.3.	ΕΡΓΑΣΙΕΣ ΕΠΙΣΚΕΥΩΝ, ΣΥΝΤΗΡΗΣΕΩΝ, ΛΟΙΠΩΝ ΚΑΤΑΣΚΕΥΩΝ ΔΙΚΤΥΩΝ	
A.T. 44	Διαμόρφωση σύνδεσης νέου αγωγού ύδρευσης σε υφιστάμενο εν λειτουργία αγωγό (πλήν αγωγών από πολυαιθυλένιο) με χρήση ανοξειδωτού μανσόν και εφαρμογή της μεθόδου της διάτρησης υπό πίεση. Για διάμετρο υφισταμένου αγωγού Φ 80 ή Φ 100 mm κατ' εκτίμηση:	15,00 τεμ.
A.T. 45	Διαμόρφωση σύνδεσης νέου αγωγού ύδρευσης σε υφιστάμενο εν λειτουργία αγωγό (πλήν αγωγών από πολυαιθυλένιο) με χρήση ανοξειδωτού μανσόν και εφαρμογή της μεθόδου της διάτρησης υπό πίεση. Για διάμετρο υφισταμένου αγωγού Φ 150 mm κατ' εκτίμηση:	10,00 τεμ.
A.T. 46	Διαμόρφωση σύνδεσης νέου αγωγού ύδρευσης σε υφιστάμενο εν λειτουργία αγωγό (πλήν αγωγών από πολυαιθυλένιο) με χρήση ανοξειδωτού μανσόν και εφαρμογή της μεθόδου της διάτρησης υπό πίεση. Για διάμετρο υφισταμένου αγωγού Φ 200 mm κατ' εκτίμηση:	10,00 τεμ.
A.T. 47	Σύνδεση νέου αγωγού ύδρευσης κατ' επέκταση υφισταμένου από οποιοδήποτε υλικό, ο οποίος έχει απομονωθεί από το δίκτυο, με χρήση ειδικών τεμαχίων. Για διάμετρο υφισταμένου αγωγού Φ 80 ή Φ 100 mm κατ' εκτίμηση:	30,00 τεμ.
A.T. 48	Σύνδεση νέου αγωγού ύδρευσης κατ' επέκταση υφισταμένου από οποιοδήποτε υλικό, ο οποίος έχει απομονωθεί από το δίκτυο, με χρήση ειδικών τεμαχίων. Για διάμετρο υφισταμένου αγωγού Φ 150 mm κατ' εκτίμηση:	20,00 τεμ.
A.T. 49	Απομόνωση υφισταμένου αγωγού ύδρευσης από το δίκτυο. Για διάμετρο υφισταμένου αγωγού Φ 80 mm κατ' εκτίμηση:	10,00 τεμ.
A.T. 50	Απομόνωση υφισταμένου αγωγού ύδρευσης από το δίκτυο. Για διάμετρο υφισταμένου αγωγού Φ 100 mm κατ' εκτίμηση:	10,00 τεμ.
A.T. 51	Απομόνωση υφισταμένου αγωγού ύδρευσης από το δίκτυο. Για διάμετρο υφισταμένου αγωγού Φ 150 mm κατ' εκτίμηση:	10,00 τεμ.
3.4.	ΙΔΙΩΤΙΚΕΣ ΣΥΝΔΕΣΕΙΣ	
A.T. 52	Παροχή ύδρευσης ¾" πλήρης, επί αγωγού του κεντρικού δικτύου οποιασδήποτε διαμέτρου έως και τη σύνδεση με το ιδιωτικό δίκτυο κατ' εκτίμηση:	755,00 τεμ.
A.T. 53	Παροχή ύδρευσης 1" πλήρης, επί αγωγού του κεντρικού δικτύου οποιασδήποτε διαμέτρου έως και τη σύνδεση με το ιδιωτικό δίκτυο κατ' εκτίμηση:	20,00 τεμ.

[illegible]

ΠΙΝΑΚΑΣ 1.1: ΧΩΜΑΤΟΥΡΓΙΚΕΣ ΕΡΓΑΣΙΕΣ ΕΝΤΟΣ ΑΣΤΙΚΩΝ ΠΕΡΙΟΧΩΝ

ΕΙΔΟΣ ΣΩΛΗΝΩ Ν	ΔΙΑΜΕΤΡ ΟΣ ΣΩΛΗΝΩΝ	ΜΗΚΟΣ ΣΩΛΗΝΩ Ν	ΜΗΚΟΣ ΣΩΛΗΝΩΝ ΣΕ ΧΩΜΑΤΟΔΡΟ ΜΟ (20% ΔΙΚΤΥΟΥ)	ΜΗΚΟΣ ΣΩΛΗΝΩΝ ΣΕ ΑΣΦΑΛΤΟΔΡ ΟΜΟ (80% ΔΙΚΤΥΟΥ)	ΜΗΚΟΣ ΣΩΛΗΝΩΝ ΣΕ ΑΣΦΑΛΤΟΣΤΡΩΜΕ ΝΗ ΟΔΟ ΜΕ 5cm ΠΑΧΟΣ ΑΣΦΑΛΤΟΥ (75% ΑΣΦΑΛΤΟΥ)	ΜΗΚΟΣ ΣΩΛΗΝΩΝ ΣΕ ΑΣΦΑΛΤΟΣΤΡΩΜ ΕΝΗ ΟΔΟ ΜΕ 10cm ΠΑΧΟΣ ΑΣΦΑΛΤΟΥ (25% ΑΣΦΑΛΤΟΥ)	ΜΕΣΟ ΒΑΘΟΣ ΕΚΣΚΑΦΗ Σ	ΜΕΣΟ ΠΛΑΤΟΣ ΕΚΣΚΑΦΗ Σ	ΟΓΚΟΣ ΣΩΛΗΝΩΝ	ΟΓΚΟΣ ΕΚΣΚΑΦΩΝ	ΕΓΚΙΒΩΤΙΣΜΟ Σ ΣΩΛΗΝΩΣΕΩΝ ΜΕ ΑΜΜΟ	ΠΛΗΡΩΣΗ ΣΚΑΜΜΑΤΟΣ ΜΕ ΘΡΑΥΣΤΟ ΥΛΙΚΟ ΣΕ ΑΣΦΑΛΤΟΣΤΡΩΜΕ ΝΗ ΟΔΟ ΜΕ 5cm ΠΑΧΟΣ ΑΣΦΑΛΤΟΥ	ΠΛΗΡΩΣΗ ΣΚΑΜΜΑΤΟΣ ΜΕ ΘΡΑΥΣΤΟ ΥΛΙΚΟ ΣΕ ΑΣΦΑΛΤΟΣΤΡΩΜΕ ΝΗ ΟΔΟ ΜΕ 10cm ΠΑΧΟΣ ΑΣΦΑΛΤΟΥ	ΠΛΗΡΩΣΗ ΣΚΑΜΜΑΤΟΣ ΜΕ ΘΡΑΥΣΤΟ ΥΛΙΚΟ ΣΕ ΧΑΛΙΚΟΣΤΡΩΜΕ ΝΗ ΟΔΟ	ΠΡΟΪΟΝΤΑ ΕΚΣΚΑΦΗΣ ΓΙΑ ΜΕΤΑΦΟΡΑ	ΑΠΟΚΑΤΑΣΤΑ ΣΗ ΑΣΦΑΛΤΟΤΑΠ ΗΤΑ ΜΕ 5cm ΠΑΧΟΣ ΑΣΦΑΛΤΟΥ	ΑΠΟΚΑΤΑΣΤ ΑΣΗ ΑΣΦΑΛΤΟΤΑ ΠΗΤΑ ΜΕ 10cm ΠΑΧΟΣ ΑΣΦΑΛΤΟΥ
			(3)*20%	(3)*80%	(5)*75%	(4)*25%			$\pi*(2)^2*(3)/4$	$(3)*(8)*(9)$	$(3)*(9)*[(2)+0,35]-(10)$	$(6)*(9)*\{(8)-[(2)+0,35+0,25]\}$	$(7)*(9)*\{(8)-[(2)+0,35+0,30]\}$	$(4)*(9)*\{(8)-[(2)+0,35]\}$	$(3)*(8)*(9)$	$(6)*[(9)+0,10]$	$(7)*[(9)+0,10]$
	(m)	(m)	(m)	(m)	(m)	(m)	(m)	(m)	(m ³)	(m ³)	(m ³)	(m ³)	(m ³)	(m ³)	(m ³)	(m ²)	(m ²)
1	2	3	4	5	6	7	8	9	10	11	12	13	14	15	16	17	18
PE-10	0,0750	1.310	262	1.048	786	262	1,25	0,60	5,78	982,50	328,27	271,17	82,53	648,45	982,50	550,20	183,40
PE-10	0,0900	4.090	818	3.272	2.454	818	1,25	0,60	26,01	3.067,50	1.053,75	824,54	250,31	1.987,74	3.067,50	1.717,80	572,60
PE-10	0,1100	8.400	1.680	6.720	5.040	1.680	1,25	0,60	79,79	6.300,00	2.238,61	1.632,96	493,92	3.981,60	6.300,00	3.528,00	1.176,00
		13.800	2.760	11.040	8.280	2.760				10.350,00	3.620,63	2.728,67	826,76	6.617,79	10.350,00	5.796,000	1.932,000

ΠΙΝΑΚΑΣ 2.1: ΦΡΕΑΤΙΑ ΕΛΕΓΧΟΥ - ΔΙΚΛΕΙΔΩΝ - ΚΟΝΤΑΡΙΩΤΙΣΣΑ

ΦΡΕΑΤΙΟ	ΤΥΠΟΣ ΣΥΝΔΕΣΗΣ	ΑΡΙΘΜΟΣ ΦΡΕΑΤΙΩΝ	ΔΙΑΣΤΑΣΕΙΣ ΦΡΕΑΤΙΩΝ
Φ.Δ.1.1, Φ.Δ.1.3, Φ.Δ.4.2, Φ.Δ.5.2	K1	4	1,50x1,50
Φ.Δ.1.2, Φ.Δ.2.5, Φ.Δ.26.1	K2	3	2,00x1,50
Φ.Δ.1.4	K3	1	1,50x1,50
Φ.Δ.1.5, Φ.Δ.3.1, Φ.Δ.3.2, Φ.Δ.11.1, Φ.Δ.25.1, Φ.Δ.27.1	K4	6	1,50x1,50
Φ.Δ.1.6	K5	1	1,50x1,50
Φ.Δ.2.1	K6	1	1,50x1,50
Φ.Δ.2.2-3	K7	1	2,50x2,00
Φ.Δ.2.4	K8	1	2,50x2,00
Φ.Δ.2.6-7	K9	1	2,00x1,50
Φ.Δ.4.1	K10	1	2,00x1,50
Φ.Δ.5.1, Φ.Δ.6.1	K11	2	1,50x1,50
Φ.Δ.6.2, Φ.Δ.6.3	K12	2	1,50x1,50
Φ.Δ.6.4	K13	1	2,00x1,50
Φ.Δ.7.1	K14	1	1,50x1,50
Φ.Δ.7.2, Φ.Δ.7.3	K15	2	1,50x1,50
Φ.Δ.12.1, Φ.Δ.21.2	K16	2	1,50x1,50
Φ.Δ.12.2	K17	1	1,50x1,50
Φ.Δ.12.3-4, Φ.Δ.20.1	K18	2	2,00x2,00
Φ.Δ.12.5, Φ.Δ.12.6, Φ.Δ.12.8, Φ.Δ.12.9	K19	4	1,50x1,50
Φ.Δ.12.7	K20	1	1,50x1,50
Φ.Δ.13.1	K21	1	2,00x1,50
Φ.Δ.16.1	K22	1	1,50x1,50
Φ.Δ.20.2	K23	1	1,50x1,50
Φ.Δ.21.1	K24	1	2,00x1,50
Φ.Δ.21.3	K25	1	1,50x1,50
Φ.Δ.21.4	K26	1	1,50x1,50
Φ.Δ.22.1	K27	1	2,00x1,50
Φ.Δ.26.2, Φ.Δ.26.3	K28	2	1,50x1,50

ΠΙΝΑΚΑΣ 2.2: ΦΡΕΑΤΙΑ ΕΛΕΓΧΟΥ - ΔΙΚΛΕΙΔΩΝ - ΝΕΑ ΕΦΕΣΟΣ

ΦΡΕΑΤΙΟ	ΤΥΠΟΣ ΣΥΝΔΕΣΗΣ	ΑΡΙΘΜΟΣ ΦΡΕΑΤΙΩΝ	ΔΙΑΣΤΑΣΕΙΣ ΦΡΕΑΤΙΩΝ
Φ.Δ.1.1, Φ.Δ.2.1, Φ.Δ.3.1	K29	3	1,50x1,50
Φ.Δ.1.2, Φ.Δ.2.2, Φ.Δ.3.2	K14	3	1,50x1,50
Φ.Δ.4.1, Φ.Δ.4.2, Φ.Δ.4.3, Φ.Δ.4.4	K4	4	1,50x1,50
Φ.Δ.5.1	K12	1	1,50x1,50
Φ.Δ.5.2	K15	1	1,50x1,50

ΠΙΝΑΚΑΣ 2.3: ΦΡΕΑΤΙΑ ΕΛΕΓΧΟΥ - ΔΙΚΛΕΙΔΩΝ - ΚΑΡΙΤΣΑ

ΦΡΕΑΤΙΟ	ΤΥΠΟΣ ΣΥΝΔΕΣΗΣ	ΑΡΙΘΜΟΣ ΦΡΕΑΤΙΩΝ	ΔΙΑΣΤΑΣΕΙΣ ΦΡΕΑΤΙΩΝ
Φ.Δ.1.2, Φ.Δ.1.3, Φ.Δ.1.4	K7	3	2,50x2,00
Φ.Δ.1.5	K30	1	1,50x1,50
Φ.Δ.5.1, Φ.Δ.5.3, Φ.Δ.6.1	K14	3	1,50x1,50
Φ.Δ.5.2	K26	1	1,50x1,50

ΠΙΝΑΚΑΣ 2.5: ΦΛΑΝΤΖΑ ΤΟΡΝΟΥ

DN (mm)	Βάρος Τεμαχίου (kg)	Αριθμός τεμαχίων	Συνολικό Βάρος (kg)
150	5,65	1	5,65
100/110	4,03	103	415,09
80/90	3,79	94	356,26
50/63	3,79	4	15,16
50	2,05	49	100,45
ΣΥΝΟΛΟ			892,61

ΠΙΝΑΚΑΣ 2.6: ΧΥΤΟΣΙΔΗΡΟ ΤΑΥ 90

DN (mm)	Βάρος Τεμαχίου (kg)	Αριθμός τεμαχίων	Συνολικό Βάρος (kg)
100/50	21	7	147
100/100	21	26	546
100/80	21	12	252
80/80	17	18	306
80/50	16	11	176
ΣΥΝΟΛΟ			1427

ΠΙΝΑΚΑΣ 2.7: ΚΑΜΠΥΛΗ

DN (mm)	Βάρος Τεμαχίου (kg)	Αριθμός τεμαχίων	Συνολικό Βάρος (kg)
100	18	15	270
80	15	18	270
50	9	6	54
ΣΥΝΟΛΟ			594

ΠΙΝΑΚΑΣ 2.8: ΣΥΣΤΟΛΗ

DN (mm)	Βάρος Τεμαχίου (kg)	Αριθμός τεμαχίων	Συνολικό Βάρος (kg)
100/80	12	2	24
ΣΥΝΟΛΟ			24

ΠΙΝΑΚΑΣ 2.4: ΕΞΑΡΤΗΜΑΤΩΝ ΚΑΙ ΤΥΠΩΝ ΦΡΕΑΤΙΩΝ

		ΕΞΑΡΤΗΜΑΤΑ																				ΤΥΠΟΙ ΦΡΕΑΤΙΩΝ			
		ΧΥΤΟΣΙΔΗΡΟ ΤΑΥ 90					ΦΛΑΝΤΖΑ ΤΟΡΝΟΥ					ΕΞΑΡΜΩΣΗ			ΔΙΚΛΕΙΔΑ			ΚΑΜΠΥΛΗ			ΣΥΣΤΟΛΗ	1,50x1,50	2,00x1,50	2,00x2,00	2,50x2,00
ΤΥΠΟΣ ΦΡΕΑΤΙΟΥ	ΑΡΙΘΜΟΣ ΦΡΕΑΤΙΟΥ	100/50	100/100	100/80	80/80	80/50	150	100/110	80/90	50/63	50	100	80	50	100	80	50	100	80	50	100/80				
K1	4		16					12				8			8							4			
K2	3		6					12				9			9								3		
K3	1			1				2	1			1	1			1						1			
K4	10							20				10			10			10				10			
K5	1		1				1	2				2			2			1				1			
K6	1		1					3				2			2			1				1			
K7	4	4		4				8	4	4		8	4	4	8	4	4		4						4
K8	1			2				2	2			1	2		1	2			1						1
K9	1		1	1				3	1			2	1		2	1							1		
K10	1		1					3				2			2			1					1		
K11	2				2				6				4			4			2			2			
K12	3					3			6		3		3	3		3	3			3		3			
K13	1				1				3				3			3							1		
K14	7								14				7			7			7			7			
K15	3					3			6		3		3	3		3	3					3			
K16	2				2			2	4			2	2		2	2		2			2	2			
K17	1				1				3				1			1						1			
K18	2					4			4		4		4	4		4	4							2	
K19	4			4				8	4			4	4		4	4			4			4			
K20	1	1						2			1	1		1	4			1		1		1			
K21	1				1	1			2		1		1	1		1	1						1		
K22	1	1						2			1	1		1	1		1			1		1			
K23	1				1				3				2			2						1			
K24	1				2				4				2			2							1		
K25	1				1			1	2			1	1		1	1						1			
K26	2				2				6				4			4						2			
K27	1				2				3				3			3							1		
K28	2							6				4			4							2			
K29	3				3			3	6			3	3		3	3						3			
K30	1	1						2			1	1		1	1		1			1		1			
K31	5							10				5			5										
K32	5								10				5			5									
K33	5										10			5			5								
Κόμβοι αερεξαγωγού	25										25						25								
ΣΥΝΟΛΟ		7	26	12	18	11	1	103	94	4	49	67	60	23	69	60	48	15	18	6	2	51	9	2	5

K1

ΑΡ.	ΕΞΑΡΤΗΜΑ	ΔΙΑΜΕΤΡΟΣ	ΠΛΗΘΟΣ
1	ΧΥΤΟΣΙΔΗΡΟ ΤΑΥ 90	100 / 100	1
2	ΦΛΑΝΤΖΑ ΤΟΡΝΟΥ	100 / 110	3
3	ΕΞΑΡΜΩΣΗ	100	2
4	ΔΙΚΛΕΙΔΑ	100	2

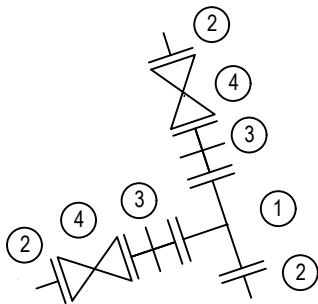

K2

ΑΡ.	ΕΞΑΡΤΗΜΑ	ΔΙΑΜΕΤΡΟΣ	ΠΛΗΘΟΣ
1	ΧΥΤΟΣΙΔΗΡΟ ΤΑΥ 90	100 / 100	2
2	ΦΛΑΝΤΖΑ ΤΟΡΝΟΥ	100 / 110	4
3	ΕΞΑΡΜΩΣΗ	100	3
4	ΔΙΚΛΕΙΔΑ	100	3

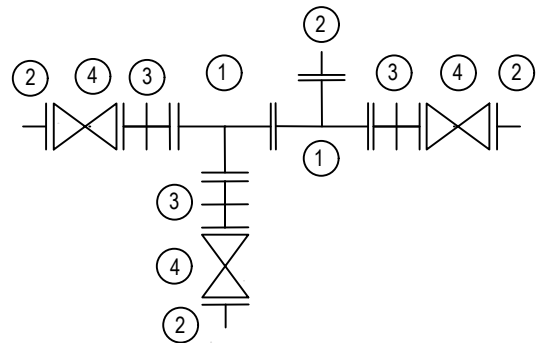

K3

ΑΡ.	ΕΞΑΡΤΗΜΑ	ΔΙΑΜΕΤΡΟΣ	ΠΛΗΘΟΣ
1	ΧΥΤΟΣΙΔΗΡΟ ΤΑΥ 90	100 / 80	1
2	ΦΛΑΝΤΖΑ ΤΟΡΝΟΥ	100 / 110	2
3	ΦΛΑΝΤΖΑ ΤΟΡΝΟΥ	80 / 90	1
4	ΕΞΑΡΜΩΣΗ	100	1
5	ΕΞΑΡΜΩΣΗ	80	1
6	ΔΙΚΛΕΙΔΑ	100	1
7	ΔΙΚΛΕΙΔΑ	80	1

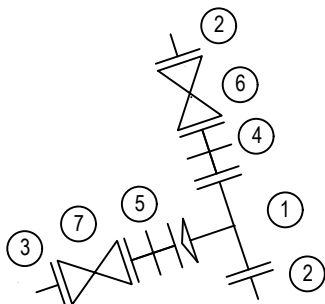

K4

ΑΡ.	ΕΞΑΡΤΗΜΑ	ΔΙΑΜΕΤΡΟΣ	ΠΛΗΘΟΣ
1	ΦΛΑΝΤΖΑ ΤΟΡΝΟΥ	100 / 110	2
2	ΚΑΜΠΥΛΗ	100	1
3	ΕΞΑΡΜΩΣΗ	100	1
4	ΔΙΚΛΕΙΔΑ	100	1

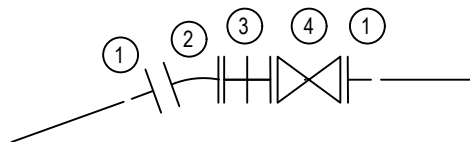

K5

ΑΡ.	ΕΞΑΡΤΗΜΑ	ΔΙΑΜΕΤΡΟΣ	ΠΛΗΘΟΣ
1	ΧΥΤΟΣΙΔΗΡΟ ΤΑΥ 90	100 / 100	1
2	ΦΛΑΝΤΖΑ ΤΟΡΝΟΥ	100 / 110	3
3	ΦΛΑΝΤΖΑ ΤΟΡΝΟΥ	150	1
4	ΕΞΑΡΜΩΣΗ	100	2
5	ΔΙΚΛΕΙΔΑ	100	2
6	ΚΑΜΠΥΛΗ	100	1

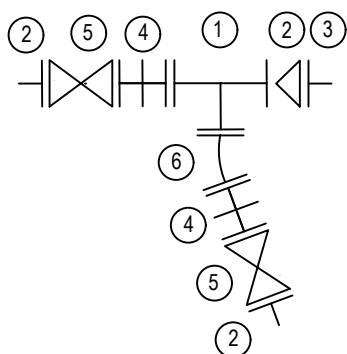

K6

ΑΡ.	ΕΞΑΡΤΗΜΑ	ΔΙΑΜΕΤΡΟΣ	ΠΛΗΘΟΣ
1	ΧΥΤΟΣΙΔΗΡΟ ΤΑΥ 90	100 / 100	1
2	ΦΛΑΝΤΖΑ ΤΟΡΝΟΥ	100 / 110	3
3	ΕΞΑΡΜΩΣΗ	100	2
4	ΔΙΚΛΕΙΔΑ	100	2
5	ΚΑΜΠΥΛΗ	100	1

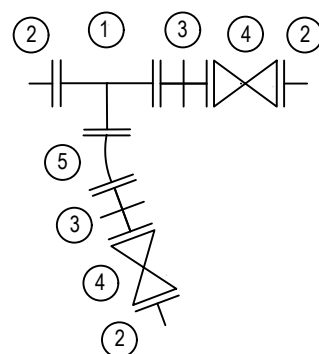

K7

ΑΡ.	ΕΞΑΡΤΗΜΑ	ΔΙΑΜΕΤΡΟΣ	ΠΛΗΘΟΣ
1	ΧΥΤΟΣΙΔΗΡΟ ΤΑΥ 90	100 / 80	1
2	ΧΥΤΟΣΙΔΗΡΟ ΤΑΥ 90	100 / 50	1
3	ΦΛΑΝΤΖΑ ΤΟΡΝΟΥ	100 / 110	2
4	ΦΛΑΝΤΖΑ ΤΟΡΝΟΥ	80 / 90	1
5	ΦΛΑΝΤΖΑ ΤΟΡΝΟΥ	50 / 63	1
6	ΕΞΑΡΜΩΣΗ	100	2
7	ΕΞΑΡΜΩΣΗ	80	1
8	ΕΞΑΡΜΩΣΗ	50	1
9	ΔΙΚΛΕΙΔΑ	100	2
10	ΔΙΚΛΕΙΔΑ	80	1
11	ΔΙΚΛΕΙΔΑ	50	1
12	ΚΑΜΠΥΛΗ	80	1

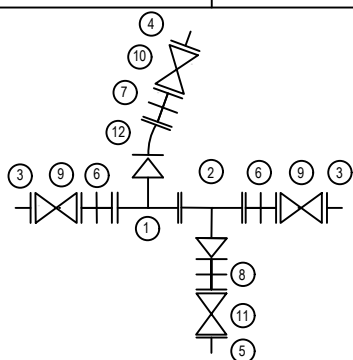

K8

ΑΡ.	ΕΞΑΡΤΗΜΑ	ΔΙΑΜΕΤΡΟΣ	ΠΛΗΘΟΣ
1	ΧΥΤΟΣΙΔΗΡΟ ΤΑΥ 90	100 / 80	2
2	ΦΛΑΝΤΖΑ ΤΟΡΝΟΥ	100 / 110	2
3	ΦΛΑΝΤΖΑ ΤΟΡΝΟΥ	80 / 90	2
4	ΕΞΑΡΜΩΣΗ	100	1
5	ΕΞΑΡΜΩΣΗ	80	2
6	ΔΙΚΛΕΙΔΑ	100	1
7	ΔΙΚΛΕΙΔΑ	80	2
8	ΚΑΜΠΥΛΗ	80	1

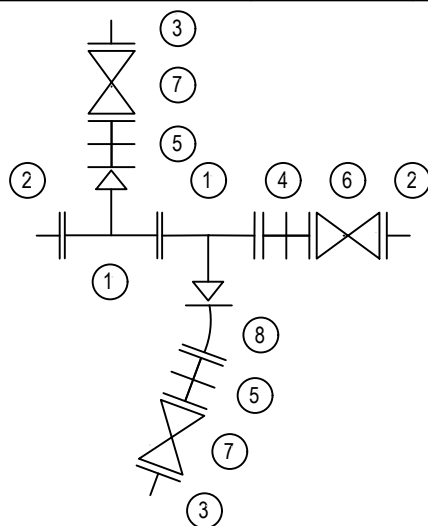

K9

ΑΡ.	ΕΞΑΡΤΗΜΑ	ΔΙΑΜΕΤΡΟΣ	ΠΛΗΘΟΣ
1	ΧΥΤΟΣΙΔΗΡΟ ΤΑΥ 90	100 / 100	1
2	ΧΥΤΟΣΙΔΗΡΟ ΤΑΥ 90	100 / 80	1
3	ΦΛΑΝΤΖΑ ΤΟΡΝΟΥ	100 / 110	3
4	ΦΛΑΝΤΖΑ ΤΟΡΝΟΥ	80 / 90	1
5	ΕΞΑΡΜΩΣΗ	100	2
6	ΕΞΑΡΜΩΣΗ	80	1
7	ΔΙΚΛΕΙΔΑ	100	2
8	ΔΙΚΛΕΙΔΑ	80	1

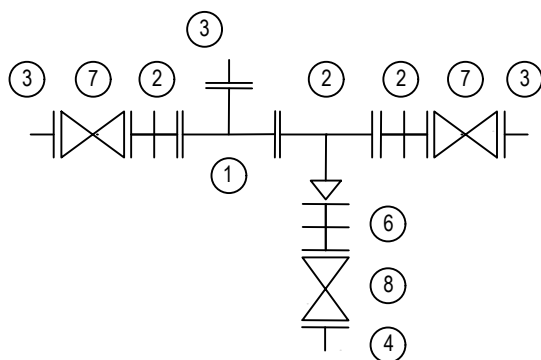

K10

ΑΡ.	ΕΞΑΡΤΗΜΑ	ΔΙΑΜΕΤΡΟΣ	ΠΛΗΘΟΣ
1	ΧΥΤΟΣΙΔΗΡΟ ΤΑΥ 90	100 / 100	1
2	ΦΛΑΝΤΖΑ ΤΟΡΝΟΥ	100 / 110	3
3	ΕΞΑΡΜΩΣΗ	100	2
4	ΔΙΚΛΕΙΔΑ	100	2
5	ΚΑΜΠΥΛΗ	100	1

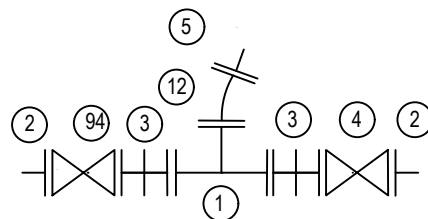

K11

ΑΡ.	ΕΞΑΡΤΗΜΑ	ΔΙΑΜΕΤΡΟΣ	ΠΛΗΘΟΣ
1	ΧΥΤΟΣΙΔΗΡΟ ΤΑΥ 90	80 / 80	1
2	ΦΛΑΝΤΖΑ ΤΟΡΝΟΥ	80 / 90	3
3	ΕΞΑΡΜΩΣΗ	80	2
4	ΔΙΚΛΕΙΔΑ	80	2
5	ΚΑΜΠΥΛΗ	80	1

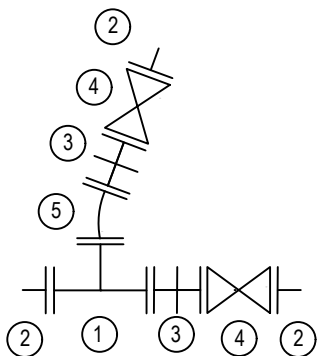

K12

ΑΡ.	ΕΞΑΡΤΗΜΑ	ΔΙΑΜΕΤΡΟΣ	ΠΛΗΘΟΣ
1	ΧΥΤΟΣΙΔΗΡΟ ΤΑΥ 90	80 / 50	1
2	ΦΛΑΝΤΖΑ ΤΟΡΝΟΥ	80 / 90	2
3	ΦΛΑΝΤΖΑ ΤΟΡΝΟΥ	50	1
4	ΕΞΑΡΜΩΣΗ	80	1
5	ΕΞΑΡΜΩΣΗ	50	1
6	ΔΙΚΛΕΙΔΑ	80	1
7	ΔΙΚΛΕΙΔΑ	50	1
8	ΚΑΜΠΥΛΗ	50	1

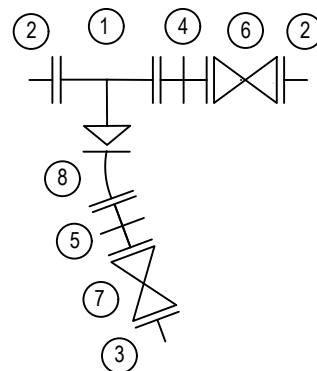

K13

ΑΡ.	ΕΞΑΡΤΗΜΑ	ΔΙΑΜΕΤΡΟΣ	ΠΛΗΘΟΣ
1	ΧΥΤΟΣΙΔΗΡΟ ΤΑΥ 90	80 / 80	1
2	ΦΛΑΝΤΖΑ ΤΟΡΝΟΥ	80 / 90	3
3	ΕΞΑΡΜΩΣΗ	80	3
4	ΔΙΚΛΕΙΔΑ	80	3

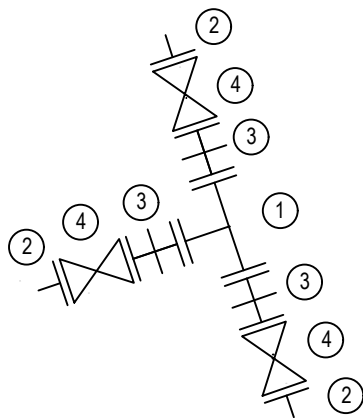

K14

ΑΡ.	ΕΞΑΡΤΗΜΑ	ΔΙΑΜΕΤΡΟΣ	ΠΛΗΘΟΣ
1	ΦΛΑΝΤΖΑ ΤΟΡΝΟΥ	80 / 90	2
2	ΚΑΜΠΥΛΗ	80	1
3	ΕΞΑΡΜΩΣΗ	80	1
4	ΔΙΚΛΕΙΔΑ	80	1

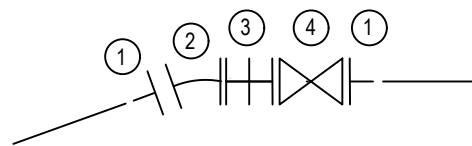

K15

ΑΡ.	ΕΞΑΡΤΗΜΑ	ΔΙΑΜΕΤΡΟΣ	ΠΛΗΘΟΣ
1	ΧΥΤΟΣΙΔΗΡΟ ΤΑΥ 90	80 / 50	1
2	ΦΛΑΝΤΖΑ ΤΟΡΝΟΥ	80 / 90	2
3	ΦΛΑΝΤΖΑ ΤΟΡΝΟΥ	50	1
4	ΕΞΑΡΜΩΣΗ	80	1
5	ΕΞΑΡΜΩΣΗ	50	1
6	ΔΙΚΛΕΙΔΑ	80	1
7	ΔΙΚΛΕΙΔΑ	50	1

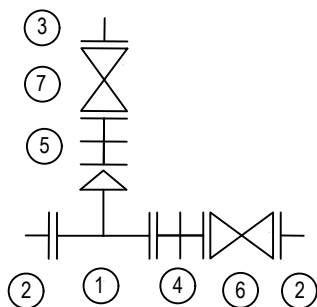

K16

ΑΡ.	ΕΞΑΡΤΗΜΑ	ΔΙΑΜΕΤΡΟΣ	ΠΛΗΘΟΣ
1	ΧΥΤΟΣΙΔΗΡΟ ΤΑΥ 90	80 / 80	1
2	ΦΛΑΝΤΖΑ ΤΟΡΝΟΥ	80 / 90	2
3	ΦΛΑΝΤΖΑ ΤΟΡΝΟΥ	100 / 110	1
4	ΕΞΑΡΜΩΣΗ	80	1
5	ΕΞΑΡΜΩΣΗ	100	1
6	ΔΙΚΛΕΙΔΑ	80	1
7	ΔΙΚΛΕΙΔΑ	100	1
8	ΚΑΜΠΥΛΗ	100	1
9	ΣΥΣΤΟΛΗ	100 / 80	1

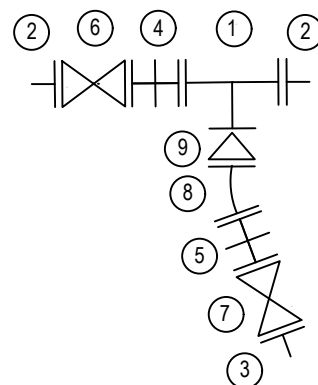

K17

ΑΡ.	ΕΞΑΡΤΗΜΑ	ΔΙΑΜΕΤΡΟΣ	ΠΛΗΘΟΣ
1	ΧΥΤΟΣΙΔΗΡΟ ΤΑΥ 90	80 / 80	1
2	ΦΛΑΝΤΖΑ ΤΟΡΝΟΥ	80 / 90	3
3	ΕΞΑΡΜΩΣΗ	80	1
4	ΔΙΚΛΕΙΔΑ	80	1

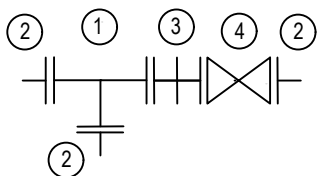

K18

ΑΡ.	ΕΞΑΡΤΗΜΑ	ΔΙΑΜΕΤΡΟΣ	ΠΛΗΘΟΣ
1	ΧΥΤΟΣΙΔΗΡΟ ΤΑΥ 90	80 / 50	2
2	ΦΛΑΝΤΖΑ ΤΟΡΝΟΥ	80 / 90	2
3	ΦΛΑΝΤΖΑ ΤΟΡΝΟΥ	50	2
4	ΕΞΑΡΜΩΣΗ	80	2
5	ΕΞΑΡΜΩΣΗ	50	2
6	ΔΙΚΛΕΙΔΑ	80	2
7	ΔΙΚΛΕΙΔΑ	50	2

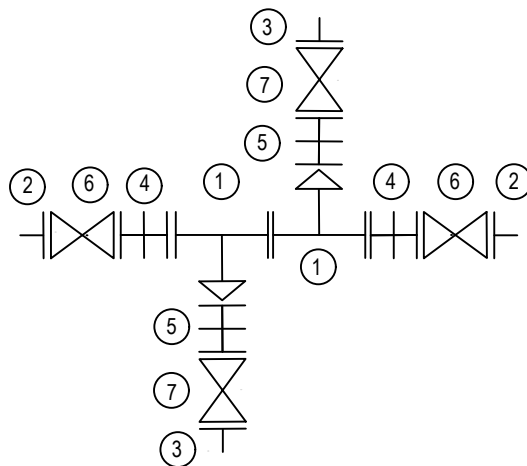

K19

ΑΡ.	ΕΞΑΡΤΗΜΑ	ΔΙΑΜΕΤΡΟΣ	ΠΛΗΘΟΣ
1	ΧΥΤΟΣΙΔΗΡΟ ΤΑΥ 90	110 / 80	1
2	ΦΛΑΝΤΖΑ ΤΟΡΝΟΥ	100 / 110	2
3	ΦΛΑΝΤΖΑ ΤΟΡΝΟΥ	80 / 90	1
4	ΕΞΑΡΜΩΣΗ	100	1
5	ΕΞΑΡΜΩΣΗ	80	1
6	ΔΙΚΛΕΙΔΑ	100	1
7	ΔΙΚΛΕΙΔΑ	80	1
8	ΚΑΜΠΥΛΗ	80	1

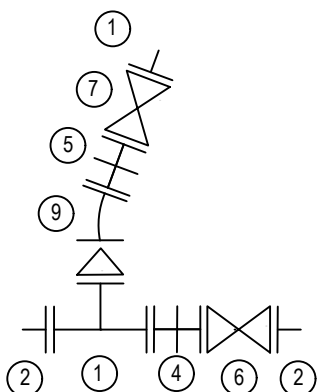

K20

ΑΡ.	ΕΞΑΡΤΗΜΑ	ΔΙΑΜΕΤΡΟΣ	ΠΛΗΘΟΣ
1	ΧΥΤΟΣΙΔΗΡΟ ΤΑΥ 90	100 / 50	1
2	ΦΛΑΝΤΖΑ ΤΟΡΝΟΥ	100 / 110	2
3	ΦΛΑΝΤΖΑ ΤΟΡΝΟΥ	50	1
4	ΕΞΑΡΜΩΣΗ	100	1
5	ΕΞΑΡΜΩΣΗ	50	1
6	ΔΙΚΛΕΙΔΑ	100	1
7	ΔΙΚΛΕΙΔΑ	50	1
8	ΚΑΜΠΥΛΗ	50	1

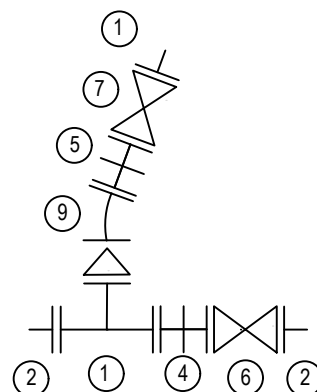

K21

ΑΡ.	ΕΞΑΡΤΗΜΑ	ΔΙΑΜΕΤΡΟΣ	ΠΛΗΘΟΣ
1	ΧΥΤΟΣΙΔΗΡΟ ΤΑΥ 90	80 / 50	1
2	ΧΥΤΟΣΙΔΗΡΟ ΤΑΥ 90	80 / 80	1
3	ΦΛΑΝΤΖΑ ΤΟΡΝΟΥ	80 / 90	2
4	ΦΛΑΝΤΖΑ ΤΟΡΝΟΥ	50	1
5	ΕΞΑΡΜΩΣΗ	80	1
6	ΕΞΑΡΜΩΣΗ	50	1
7	ΔΙΚΛΕΙΔΑ	80	1
8	ΔΙΚΛΕΙΔΑ	50	1

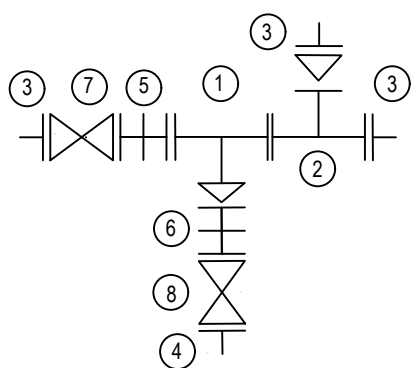

K22

ΑΡ.	ΕΞΑΡΤΗΜΑ	ΔΙΑΜΕΤΡΟΣ	ΠΛΗΘΟΣ
1	ΧΥΤΟΣΙΔΗΡΟ ΤΑΥ 90	100 / 50	1
2	ΦΛΑΝΤΖΑ ΤΟΡΝΟΥ	100 / 110	2
3	ΦΛΑΝΤΖΑ ΤΟΡΝΟΥ	50	1
4	ΕΞΑΡΜΩΣΗ	100	1
5	ΕΞΑΡΜΩΣΗ	50	1
6	ΔΙΚΛΕΙΔΑ	100	1
7	ΔΙΚΛΕΙΔΑ	50	1
8	ΚΑΜΠΥΛΗ	50	1

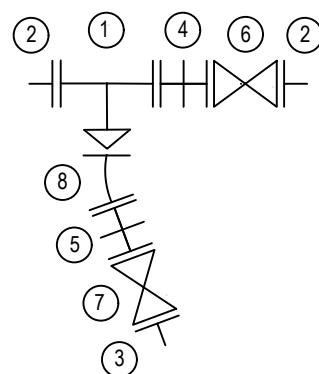

K23

ΑΡ.	ΕΞΑΡΤΗΜΑ	ΔΙΑΜΕΤΡΟΣ	ΠΛΗΘΟΣ
1	ΧΥΤΟΣΙΔΗΡΟ ΤΑΥ 90	80 / 80	1
2	ΦΛΑΝΤΖΑ ΤΟΡΝΟΥ	80 / 90	3
3	ΕΞΑΡΜΩΣΗ	80	2
4	ΔΙΚΛΕΙΔΑ	80	2

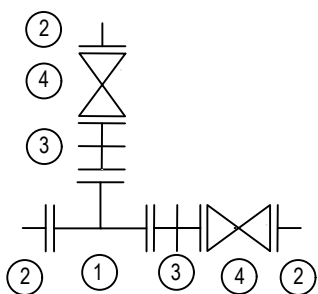

K24

ΑΡ.	ΕΞΑΡΤΗΜΑ	ΔΙΑΜΕΤΡΟΣ	ΠΛΗΘΟΣ
1	ΧΥΤΟΣΙΔΗΡΟ ΤΑΥ 90	80 / 80	2
2	ΦΛΑΝΤΖΑ ΤΟΡΝΟΥ	80 / 90	4
3	ΕΞΑΡΜΩΣΗ	80	2
4	ΔΙΚΛΕΙΔΑ	80	2

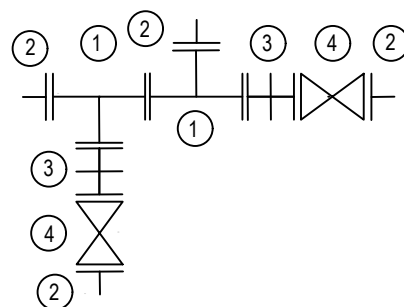

K25

ΑΡ.	ΕΞΑΡΤΗΜΑ	ΔΙΑΜΕΤΡΟΣ	ΠΛΗΘΟΣ
1	ΧΥΤΟΣΙΔΗΡΟ ΤΑΥ 90	80 / 80	1
2	ΦΛΑΝΤΖΑ ΤΟΡΝΟΥ	80 / 90	2
3	ΦΛΑΝΤΖΑ ΤΟΡΝΟΥ	100 / 110	1
4	ΕΞΑΡΜΩΣΗ	100	1
5	ΕΞΑΡΜΩΣΗ	80	1
6	ΔΙΚΛΕΙΔΑ	100	1
7	ΔΙΚΛΕΙΔΑ	80	1

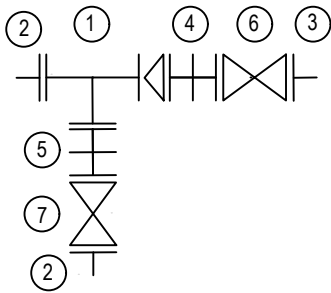

K26

ΑΡ.	ΕΞΑΡΤΗΜΑ	ΔΙΑΜΕΤΡΟΣ	ΠΛΗΘΟΣ
1	ΧΥΤΟΣΙΔΗΡΟ ΤΑΥ 90	80 / 80	1
2	ΦΛΑΝΤΖΑ ΤΟΡΝΟΥ	80 / 90	3
3	ΕΞΑΡΜΩΣΗ	80	2
4	ΔΙΚΛΕΙΔΑ	80	2

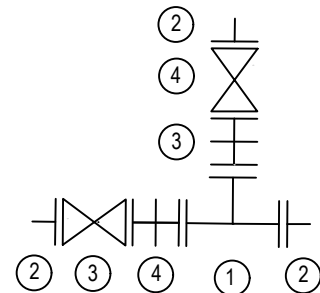

K27

ΑΡ.	ΕΞΑΡΤΗΜΑ	ΔΙΑΜΕΤΡΟΣ	ΠΛΗΘΟΣ
1	ΧΥΤΟΣΙΔΗΡΟ ΤΑΥ 90	80 / 80	2
2	ΦΛΑΝΤΖΑ ΤΟΡΝΟΥ	80 / 90	3
3	ΕΞΑΡΜΩΣΗ	80	3
4	ΔΙΚΛΕΙΔΑ	80	3

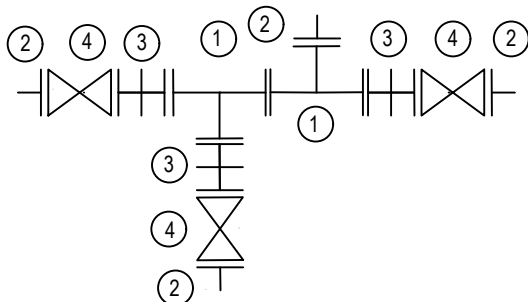

K28

ΑΡ.	ΕΞΑΡΤΗΜΑ	ΔΙΑΜΕΤΡΟΣ	ΠΛΗΘΟΣ
1	ΧΥΤΟΣΙΔΗΡΟ ΤΑΥ 90	100 / 100	1
2	ΦΛΑΝΤΖΑ ΤΟΡΝΟΥ	100 / 110	3
3	ΕΞΑΡΜΩΣΗ	100	2
4	ΔΙΚΛΕΙΔΑ	100	2

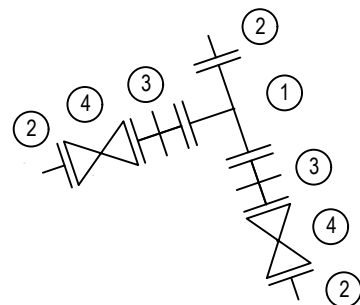

K29

ΑΡ.	ΕΞΑΡΤΗΜΑ	ΔΙΑΜΕΤΡΟΣ	ΠΛΗΘΟΣ
1	ΧΥΤΟΣΙΔΗΡΟ ΤΑΥ 90	80 / 80	1
2	ΦΛΑΝΤΖΑ ΤΟΡΝΟΥ	80 / 90	2
3	ΦΛΑΝΤΖΑ ΤΟΡΝΟΥ	100 / 110	1
4	ΕΞΑΡΜΩΣΗ	80	1
5	ΕΞΑΡΜΩΣΗ	100	1
6	ΔΙΚΛΕΙΔΑ	80	1
7	ΔΙΚΛΕΙΔΑ	100	1

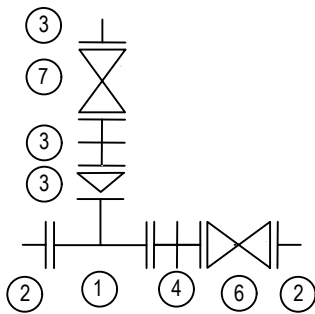

K30

ΑΡ.	ΕΞΑΡΤΗΜΑ	ΔΙΑΜΕΤΡΟΣ	ΠΛΗΘΟΣ
1	ΧΥΤΟΣΙΔΗΡΟ ΤΑΥ 90	100 / 50	1
2	ΦΛΑΝΤΖΑ ΤΟΡΝΟΥ	100 / 110	2
3	ΦΛΑΝΤΖΑ ΤΟΡΝΟΥ	50	1
4	ΕΞΑΡΜΩΣΗ	100	1
5	ΕΞΑΡΜΩΣΗ	50	1
6	ΔΙΚΛΕΙΔΑ	100	1
7	ΔΙΚΛΕΙΔΑ	50	1
8	ΚΑΜΠΥΛΗ	50	1

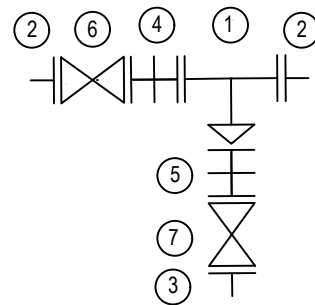

K31

ΑΡ.	ΕΞΑΡΤΗΜΑ	ΔΙΑΜΕΤΡΟΣ	ΠΛΗΘΟΣ
1	ΦΛΑΝΤΖΑ ΤΟΡΝΟΥ	100 / 110	2
2	ΕΞΑΡΜΩΣΗ	100	1
3	ΔΙΚΛΕΙΔΑ	100	1



K32

ΑΡ.	ΕΞΑΡΤΗΜΑ	ΔΙΑΜΕΤΡΟΣ	ΠΛΗΘΟΣ
1	ΦΛΑΝΤΖΑ ΤΟΡΝΟΥ	80 / 90	2
2	ΕΞΑΡΜΩΣΗ	80	1
3	ΔΙΚΛΕΙΔΑ	80	1



K33

ΑΡ.	ΕΞΑΡΤΗΜΑ	ΔΙΑΜΕΤΡΟΣ	ΠΛΗΘΟΣ
1	ΦΛΑΝΤΖΑ ΤΟΡΝΟΥ	50	2
2	ΕΞΑΡΜΩΣΗ	50	1
3	ΔΙΚΛΕΙΔΑ	50	1

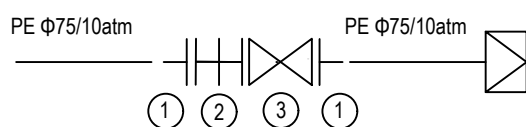

ΚΟΜΒΟΙ ΑΕΡΕΞΑΓΩΓΩΝ

ΑΡ.	ΕΞΑΡΤΗΜΑ	ΔΙΑΜΕΤΡΟΣ	ΠΛΗΘΟΣ
1	ΣΕΛΑ ΠΑΡΟΧΗΣ	ND/OD 2"	1
2	ΚΑΜΠΥΛΗ HDPE 90	50	1
3	ΦΛΑΝΤΖΑ ΤΟΡΝΟΥ	50	1
4	ΚΑΜΠΥΛΗ ΕΔΡΑΖΟΜΕΝΗ	50	1
5	ΔΙΚΛΕΙΔΑ	50	1
6	ΑΕΡΕΞΑΓΩΓΟΣ	50 / 400	1

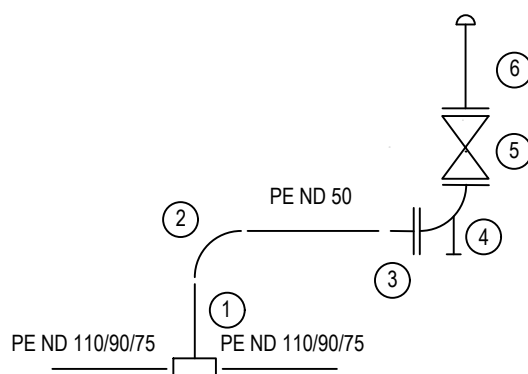



**"Αντικατάσταση Αγωγών Ύδρευσης από Αμιαντοσωλήνες στα Δ.Δ.
Κονταριώτισσας, Νέας Εφέσου και Καρίτσας της Δ.Ε. Δίου"**

ΑΡ. ΜΕΛΕΤΗΣ: 35/2023

(επικαιροποίηση της υπ' αριθμ. 52/2020 μελέτης του Δήμου Δίου - Ολύμπου)

ΠΑΡΑΡΤΗΜΑ 3

ΠΡΟΫΠΟΛΟΓΙΣΜΟΣ & ΤΙΜΟΛΟΓΙΟ



ΣΥΝΤΑΧΘΗΚΕ

ΗΛΙΑΔΟΥ ΙΩΑΝΝΑ
Πολιτικός Μηχανικός ΤΕ

ΘΕΩΡΗΘΗΚΕ
Η Προϊσταμένη Τ.Υ.

ΠΑΠΑΔΗΜΗΤΡΙΟΥ - ΦΛΩΡΟΥ ΕΥΔΟΚΙΑ
Πολιτικός Μηχανικός

ΝΟΕΜΒΡΙΟΣ 2023

ΠΡΟΫΠΟΛΟΓΙΣΜΟΣ ΔΗΜΟΠΡΑΤΗΣΗΣ

Α/Α	Είδος Εργασιών	Κωδικός Άρθρου	Κωδικός Αναθεώρησης	Α.Τ.	Μον. Μετρ.	Ποσότητα	Τιμή Μονάδας (Ευρώ)	Δαπάνη (Ευρώ)	
								Μερική Δαπάνη	Ολική Δαπάνη
[1]	[2]	[3]	[4]	[5]	[6]	[7]	[8]	[9]	[10]
1. ΟΜΑΔΑ Α: ΧΩΜΑΤΟΥΡΓΙΚΑ									
1.1. ΕΡΓΟΤΑΞΙΑΚΗ ΣΗΜΑΝΣΗ - ΠΡΟΣΤΑΤΕΥΤΙΚΕΣ ΚΑΤΑΣΚΕΥΕΣ									
1	Χρήση πινακίδων εργοταξιακής σήμανσης.	NAYΔΡ 1.01	ΟΙΚ 6541	1	μήνας	100,00	8,00	800,00	
2	Χρήση αμφίπλευρων εργοταξιακών στηθαίων οδού, τύπου New Jersey, από σκληρό πλαστικό.	NAYΔΡ 1.02	HΛM 108	2	μήνας		5,00		
3	Αναλάμποντες φανοί επισήμανσης κινδύνου	NAYΔΡ 1.03	HΛM 108	3	μήνας	100,00	10,00	1.000,00	
4	Ρυμουλκούμενο στοιχείο με φωτεινό παλλόμενο βέλος παράκαμψης	NAYΔΡ 1.04	ΟΙΚ 6541	4	μήνας		400,00		
5	Προσωρινές γεφυρώσεις ορυγμάτων για την διευκόλυνση της κυκλοφορίας των πεζών.	NAYΔΡ 1.05	ΥΔΡ 6301	5	μήνας	100,00	20,00	2.000,00	
Σύνολο : 1.1. ΕΡΓΟΤΑΞΙΑΚΗ ΣΗΜΑΝΣΗ - ΠΡΟΣΤΑΤΕΥΤΙΚΕΣ ΚΑΤΑΣΚΕΥΕΣ								3.800,00	3.800,00
1.2. ΕΚΣΚΑΦΕΣ									
1	Εκσκαφή ορυγμάτων υπογείων δικτύων σε έδαφος γαιώδες ή ημιβραχώδες Με πλάτος πυθμένα έως 3,00 m, με την πλευρική απόθεση των προϊόντων εκσκαφής. Πα βάθος ορύγματος έως 4,00 m	NAYΔΡ 3.10.01.01	ΥΔΡ 6081.1	6	m3		6,50		
2	Εκσκαφή ορυγμάτων υπογείων δικτύων σε έδαφος γαιώδες ή ημιβραχώδες Με πλάτος πυθμένα έως 3,00 m, με την φόρτωση των προϊόντων εκσκαφής επί αυτοκινήτου, την σταλία του αυτοκινήτου και την μεταφορά σε οποιαδήποτε απόσταση. Για βάθος ορύγματος έως 4,00 m	NAYΔΡ 3.10.02.01	ΥΔΡ 6081.1	7	m3	11.500,00	9,77	112.355,00	
3	Προσαύξηση τιμών εκσκαφών ορυγμάτων υπογείων δικτύων για την αντιμετώπιση προσθέτων δυσχερειών από διερχόμενα κατά μήκος δίκτυα ΟΚΩ.	NAYΔΡ 3.12	ΥΔΡ 6087	8	m	1.000,00	15,00	15.000,00	
4	Προσαύξηση τιμών εκσκαφών ορυγμάτων υπογείων δικτύων σε έδαφος πάσης φύσεως για εκτέλεση υπό συνθήκες στενότητας χώρου.	NAYΔΡ 3.13	ΥΔΡ 6081.1	9	m3	100,00	4,00	400,00	
Σύνολο : 1.2. ΕΚΣΚΑΦΕΣ								127.755,00	127.755,00
Σε μεταφορά									131.555,00

Α/Α	Είδος Εργασιών	Κωδικός Άρθρου	Κωδικός Αναθεώρησης	Α.Τ.	Μον. Μετρ.	Ποσότητα	Τιμή Μονάδας (Ευρώ)	Δαπάνη (Ευρώ)	
								Μερική Δαπάνη	Ολική Δαπάνη
[1]	[2]	[3]	[4]	[5]	[6]	[7]	[8]	[9]	[10]
	Από μεταφορά								131.555,00
	1.3. ΚΑΘΑΙΡΕΣΕΙΣ - ΑΠΟΞΗΛΩΣΕΙΣ - ΚΑΘΑΡΙΣΜΟΙ - ΑΠΟΚΑΤΑΣΤΑΣΕΙΣ								
1	Καθαίρεσεις μεμονωμένων στοιχείων ή τμημάτων κατασκευών από οπλισμένο σκυρόδεμα. Συνήθους ακριβείας, με χρήση αεροσυμπιεστών κλπ συμβατικών μέσων υδραυλική σφύρα, εργαλεία πεττιεσμένου αέρα, ηλεκτροεργαλεία κλπ)	NAYΔΡ 4.01.01	ΥΔΡ 6082.1	10	m3	100,00	42,47	4.247,00	
2	Αποξήλωση πλακοστρώσεων πεζοδρομίων.	NAYΔΡ 4.04	ΥΔΡ 6807	11	m2	200,00	12,25	2.450,00	
3	Αποξήλωση κρασπέδων πρόχυτων ή μή	NAYΔΡ 4.05	ΥΔΡ 6808	12	m	500,00	3,39	1.695,00	
4	Αποκατάσταση ασφαλικών οδοστρωμάτων στις θέσεις ορυγμάτων υπογείων δικτύων, που έφεραν ασφαλικές στρώσεις μέσου πάχους 5 cm	NAYΔΡ 4.09.01	ΝΟΔΟ 4521B	13	m2	6.300,00	12,00	75.600,00	
5	Αποκατάσταση ασφαλικών οδοστρωμάτων στις θέσεις ορυγμάτων υπογείων δικτύων, που έφεραν ασφαλικές στρώσεις μέσου πάχους 10 cm	NAYΔΡ 4.09.02	ΝΟΔΟ 4521B	14	m2	2.100,00	18,00	37.800,00	
6	Αποκατάσταση επίστρωσης πεζοδρομίου νησίδας ή πλατείας στις θέσεις ορυγμάτων υπογείων δικτύων.	NAYΔΡ 4.10	ΥΔΡ 6804	15	m2	200,00	25,00	5.000,00	
7	Πρόχυτα κράσπεδα από σκυρόδεμα	ΝΑΟΔΟ Σ\Β51	ΝΟΔΟ 2921	16	m	500,00	12,95	6.475,00	
8	Καθαίρεση κατασκευών από άοπλο σκυρόδεμα	NAYΔΡ 4.13	ΥΔΡ 6082.1	17	m3	100,00	22,47	2.247,00	
9	Καθαίρεση λιθοδομίων ή πλινθοδομών	NAYΔΡ 4.14	ΥΔΡ 6081.1	18	m3	100,00	13,47	1.347,00	
	Σύνολο : 1.3. ΚΑΘΑΙΡΕΣΕΙΣ - ΑΠΟΞΗΛΩΣΕΙΣ - ΚΑΘΑΡΙΣΜΟΙ - ΑΠΟΚΑΤΑΣΤΑΣΕΙΣ							136.861,00	136.861,00
	1.4. ΕΠΙΧΩΣΕΙΣ - ΕΓΚΙΒΩΤΙΣΜΟΙ - ΕΞΥΓΙΑΝΣΕΙΣ								
1	Επιχώσεις ορυγμάτων υπογείων δικτύων με διαβαθμισμένο θραυστό αμμοχάλικο λατομείου Για συνολικό πάχος επίχωσης άνω των 50 cm	NAYΔΡ 5.05.02	ΥΔΡ 6068	19	m3	10.600,00	13,47	142.782,00	
2	Στρώσεις έδρασης και εγκιβωτισμός σωλήνων με άμμο προελεύσεως λατομείου	NAYΔΡ 5.07	ΥΔΡ 6069	20	m3	3.900,00	11,25	43.875,00	
	Σύνολο : 1.4. ΕΠΙΧΩΣΕΙΣ - ΕΓΚΙΒΩΤΙΣΜΟΙ - ΕΞΥΓΙΑΝΣΕΙΣ							186.657,00	186.657,00
	1.5. ΑΝΤΙΣΤΗΡΙΞΕΙΣ								
1	Αντιστηρίξεις παρειών σκάμματος με μεταλλικά πετάσματα οι οποίες δεν υλοποιούνται ταυτόχρονα με την εκσκαφή	NAYΔΡ Σ\7.06	ΥΔΡ 6103	21	m2	100,00	19,60	1.960,00	
	Σύνολο : 1.5. ΑΝΤΙΣΤΗΡΙΞΕΙΣ							1.960,00	1.960,00
	1.6. ΑΠΟΜΑΚΡΥΝΣΗ ΑΜΙΑΝΤΟΤΣΙΜΕΝΤΟΣ ΩΛΗΝΩΝ								
1	Εργασίες αποξήλωσης σωληνώσεων από αμιαντοτσιμέντο	NAYΔΡ Ν\100.01	ΟΙΚ 2275	22	m	1.000,00	20,00	20.000,00	
	Σε μεταφορά							20.000,00	457.033,00

Α/Α	Είδος Εργασιών	Κωδικός Άρθρου	Κωδικός Αναθεώρησης	Α.Τ.	Μον. Μετρ.	Ποσότητα	Τιμή Μονάδας (Ευρώ)	Δαπάνη (Ευρώ)	
								Μερική Δαπάνη	Ολική Δαπάνη
[1]	[2]	[3]	[4]	[5]	[6]	[7]	[8]	[9]	[10]
	Από μεταφορά							20.000,00	457.033,00
2	Συλλογή, συσκευασία, σήμανση, προσωρινή αποθήκευση και μεταφορά αποβλήτων αμιαντούχων υλικών που προέκυψαν από τις εργασίες αποξήλωσης σωλήνων που περιέχουν αμίαντο σε εγκεκριμένη εγκατάσταση τελικής διάθεσης	ΝΑΥΔΡ Ν\100.02	ΟΙΚ 2180	23	m	1.000,00	32,00	32.000,00	
3	Απορύπανση χώρων με την διεξαγωγή τελικών μετρήσεων που να αποδεικνύουν ότι είναι κάτω του ορίου σύμφωνα με τη νομοθεσία και ότι ο χώρος είναι καθαρός από αμίαντο	ΝΑΥΔΡ Ν\100.03		24	τεμ.	4,00	800,00	3.200,00	
	Σύνολο : 1.6. ΑΠΟΜΑΚΡΥΝΣΗ ΑΜΙΑΝΤΟΤΣΙΜΕΝΤΟΣΩΛΗΝΩΝ							55.200,00	55.200,00
	1.7. ΑΝΤΙΜΕΤΩΠΙΣΗ ΥΔΑΤΩΝ								
1	Λειτουργία εργοταξιακών αντλητικών συγκροτημάτων Αντλητικά συγκροτήματα diesel ή βενζινοκίνητα. Ισχύος 5,0 έως 10,0 HP	ΝΑΥΔΡ 6.01.01.04	ΥΔΡ 6109	25	h	500,00	9,00	4.500,00	
	Σύνολο : 1.7. ΑΝΤΙΜΕΤΩΠΙΣΗ ΥΔΑΤΩΝ							4.500,00	4.500,00
	Σύνολο : 1. ΟΜΑΔΑ Α: ΧΩΜΑΤΟΥΡΓΙΚΑ								516.733,00
	2. ΟΜΑΔΑ Β: ΚΑΤΑΣΚΕΥΕΣ ΑΠΟ ΣΚΥΡΟΔΕΜΑ, ΣΤΕΓΑΝΟΠΟΙΗΣΕΙΣ - ΑΡΜΟΙ, ΟΙΚΟΔΟΜΙΚΕΣ ΕΡΓΑΣΙΕΣ, ΛΟΙΠΕΣ ΕΡΓΑΣΙΕΣ								
	2.1. ΚΑΤΑΣΚΕΥΕΣ ΑΠΟ ΣΚΥΡΟΔΕΜΟΑ ΚΑΙ ΦΡΕΑΤΙΑ								
1	Παραγωγή, μεταφορά, διάστρωση, συμπίκνωση και συντήρηση σκυροδέματος Για κατασκευές από σκυρόδεμα κατηγορίας C10/12	ΝΑΥΔΡ 9.10.02	ΥΔΡ 6325	26	m3		70,00		
2	Προμήθεια και τοποθέτηση σιδηρού οπλισμού σκυροδεμάτων υδραυλικών έργων	ΝΑΥΔΡ 9.26	ΥΔΡ 6311	27	kg		0,95		
3	Τυπικό κολυροκωνικό φρεάτιο αερεξαγωγού, εσωτερικής διαμέτρου 1,20/0,60 m	ΝΑΥΔΡ Ν\9.30.01	50% ΥΔΡ 6329 50% ΥΔΡ 6311	28	TEM	25,00	500,00	12.500,00	
4	Τυπικό φρεάτιο εκκένωσης, μονοθάλαμο με τεχνικό εξόδου	ΝΑΥΔΡ Σ\9.31.01	50% ΥΔΡ 6327 50% ΥΔΡ 6311	29	TEM	15,00	2.000,00	30.000,00	
5	Τυπικά φρεάτια δικλίδων, για αγωγούς DN < 300 mm, διαστάσεων 1,50 x 1,50 m	ΝΑΥΔΡ 9.32.01	50% ΥΔΡ 6329 50% ΥΔΡ 6311	30	TEM	51,00	1.550,00	79.050,00	
6	Τυπικό φρεάτιο δικλίδων, διαστάσεων 1,50 x 2,00 m	ΝΑΥΔΡ Ν\9.32.01	50% ΥΔΡ 6329 50% ΥΔΡ 6311	31	TEM	9,00	2.000,00	18.000,00	
7	Τυπικό φρεάτιο δικλίδων, διαστάσεων 2.00 x 2.00 m	ΝΑΥΔΡ Ν\9.32.02	50% ΥΔΡ 6329 50% ΥΔΡ 6311	32	TEM	2,00	2.650,00	5.300,00	
8	Τυπικά φρεάτια δικλίδων, για αγωγούς DN 300 - 600 mm, διαστάσεων 2.00 x 2.50 m	ΝΑΥΔΡ 9.32.02	50% ΥΔΡ 6329 50% ΥΔΡ 6311	33	TEM	5,00	3.150,00	15.750,00	
	Σύνολο : 2.1. ΚΑΤΑΣΚΕΥΕΣ ΑΠΟ ΣΚΥΡΟΔΕΜΟΑ ΚΑΙ ΦΡΕΑΤΙΑ							160.600,00	160.600,00
	Σύνολο : 2. ΟΜΑΔΑ Β: ΚΑΤΑΣΚΕΥΕΣ ΑΠΟ ΣΚΥΡΟΔΕΜΑ, ΣΤΕΓΑΝΟΠΟΙΗΣΕΙΣ - ΑΡΜΟΙ, ΟΙΚΟΔΟΜΙΚΕΣ ΕΡΓΑΣΙΕΣ, ΛΟΙΠΕΣ ΕΡΓΑΣΙΕΣ								160.600,00
	Σε μεταφορά								677.333,00

Α/Α	Είδος Εργασιών	Κωδικός Άρθρου	Κωδικός Αναθεώρησης	Α.Τ.	Μον. Μετρ.	Ποσότητα	Τιμή Μονάδας (Ευρώ)	Δαπάνη (Ευρώ)	
								Μερική Δαπάνη	Ολική Δαπάνη
[1]	[2]	[3]	[4]	[5]	[6]	[7]	[8]	[9]	[10]
	Από μεταφορά								677.333,00
	3. ΟΜΑΔΑ Γ: ΜΕΤΑΛΛΙΚΑ ΣΤΟΙΧΕΙΑ ΚΑΙ ΚΑΤΑΣΚΕΥΕΣ, ΣΩΛΗΝΩΣΕΙΣ - ΔΙΚΤΥΑ								
	3.1. ΣΩΛΗΝΕΣ ΔΙΚΤΥΑ								
1	Σωληνώσεις πίεσεως από σωλήνες πολυαιθυλενίου (PE) με συμπαγές τοίχωμα κατά ΕΛΟΤ EN 12201-2 Σωληνώσεις πίεσεως από σωλήνες πολυαιθυλενίου PE 100 (με ελάχιστη απαιτούμενη αντοχή MRS10 = 10 MPa), με συμπαγές τοίχωμα, κατά ΕΛΟΤ EN 12201-2 Ονομ. διαμέτρου DN 75 mm / PN 10 atm	ΝΑΥΔΡ 12.14.01.05	ΥΔΡ 6621.1	34	m	1.310,00	5,40	7.074,00	
2	Σωληνώσεις πίεσεως από σωλήνες πολυαιθυλενίου (PE) με συμπαγές τοίχωμα κατά ΕΛΟΤ EN 12201-2 Σωληνώσεις πίεσεως από σωλήνες πολυαιθυλενίου PE 100 (με ελάχιστη απαιτούμενη αντοχή MRS10 = 10 MPa), με συμπαγές τοίχωμα, κατά ΕΛΟΤ EN 12201-2 Ονομ. διαμέτρου DN 90 mm / PN 10 atm	ΝΑΥΔΡ 12.14.01.06	ΥΔΡ 6621.1	35	m	4.090,00	7,40	30.266,00	
3	Σωληνώσεις πίεσεως από σωλήνες πολυαιθυλενίου (PE) με συμπαγές τοίχωμα κατά ΕΛΟΤ EN 12201-2 Σωληνώσεις πίεσεως από σωλήνες πολυαιθυλενίου PE 100 (με ελάχιστη απαιτούμενη αντοχή MRS10 = 10 MPa), με συμπαγές τοίχωμα, κατά ΕΛΟΤ EN 12201-2 Ονομ. διαμέτρου DN 110 mm / PN 10 atm	ΝΑΥΔΡ 12.14.01.07	ΥΔΡ 6621.1	36	m	8.400,00	9,80	82.320,00	
4	Ειδικά τεμάχια σωληνώσεων από ελατό χυτοσίδηρο σφαιροειδούς γραφίτη (ductile iron). Καμπύλες, ταυ, συστολές, πώματα κλπ, όλων των τύπων (μονής ή διπλής φλαντζωτής σύνδεσης, μονής ή διπλής σύνδεσης τύπου κώδωνα), μεγεθών (οποιασδήποτε ονομαστικής διαμέτρου), κλάσεων πίεσης λειτουργίας, με εσωτερική και εξωτερική προστασία ενός από τους τύπους που καθορίζονται στα πρότυπα ΕΛΟΤ EN 545 και ΕΛΟΤ EN 681-1	ΝΑΥΔΡ 12.17.01	ΥΔΡ 6623	37	kg	2.050,00	2,50	5.125,00	
5	Φλάντζες συγκόλλησης χαλύβδινες	ΝΑΥΔΡ 12.20	ΥΔΡ 6651.1	38	kg	900,00	4,70	4.230,00	
6	Ταινία επισημάνσης υπογείου δικτύων ΟΚΩ από πολυαιθυλενίου	ΝΑΥΔΡ Ν100.08	ΥΔΡ 6740.1	39	MM	13.800,00	0,58	8.004,00	
	Σύνολο : 3.1. ΣΩΛΗΝΕΣ ΔΙΚΤΥΑ							137.019,00	137.019,00
	3.2. ΣΥΣΚΕΥΕΣ ΔΙΚΤΥΩΝ ΣΩΛΗΝΩΣΕΩΝ								
1	Δικλίδες χυτοσίδηρες συρταρωτές Με ωτίδες, ονομαστικής πίεσης 16 atm Ονομαστικής διαμέτρου DN 50 mm	ΝΑΥΔΡ 13.03.03.01	ΥΔΡ 6651.1	40	TEM	48,00	160,00	7.680,00	
	Σε μεταφορά							7.680,00	814.352,00

Α/Α	Είδος Εργασιών	Κωδικός Άρθρου	Κωδικός Αναθεώρησης	Α.Τ.	Μον. Μετρ.	Ποσότητα	Τιμή Μονάδας (Ευρώ)	Δαπάνη (Ευρώ)	
								Μερική Δαπάνη	Ολική Δαπάνη
[1]	[2]	[3]	[4]	[5]	[6]	[7]	[8]	[9]	[10]
Από μεταφορά								7.680,00	814.352,00
2	Δικλίδες χυτοσιδηρές συρταρωτές Με ωτίδες, ονομαστικής πίεσης 16 atm Ονομαστικής διαμέτρου DN 80 mm	NAYΔΡ 13.03.03.02	ΥΔΡ 6651.1	41	TEM	60,00	190,00	11.400,00	
3	Δικλίδες χυτοσιδηρές συρταρωτές Με ωτίδες, ονομαστικής πίεσης 16 atm Ονομαστικής διαμέτρου DN 100 mm	NAYΔΡ 13.03.03.03	ΥΔΡ 6651.1	42	TEM	69,00	250,00	17.250,00	
4	Βαλβίδες εισαγωγής-εξαγωγής αέρα διπλής ενεργείας, τύπου Glenfield Ονομαστικής διαμέτρου DN 50 mm	NAYΔΡ N\13.09.01	ΥΔΡ 6653.1	43	TEM	25,00	190,00	4.750,00	
5	Χαλύβδινες εξαρμώσεις Ονομαστικής πίεσης PN 16 at Ονομαστικής διαμέτρου DN 50 mm	NAYΔΡ N\13.15.02.01	ΥΔΡ 6651.1	44	TEM	23,00	70,00	1.610,00	
6	Χαλύβδινες εξαρμώσεις Ονομαστικής πίεσης PN 16 at Ονομαστικής διαμέτρου DN 80 mm	NAYΔΡ 13.15.02.03	ΥΔΡ 6651.1	45	TEM	60,00	86,00	5.160,00	
7	Χαλύβδινες εξαρμώσεις Ονομαστικής πίεσης PN 16 at Ονομαστικής διαμέτρου DN 100 mm	NAYΔΡ N\13.15.02.04	ΥΔΡ 6651.1	46	TEM	67,00	140,00	9.380,00	
8	Πυροσβεστικός κρουνός μιας εισόδου DN 80 και δύο εξόδων DN 65, πλήρως εγκαταστημένος	NAYΔΡ N\13.13.02.02	ΥΔΡ 6653.1	47	TEM	8,00	820,00	6.560,00	
Σύνολο : 3.2. ΣΥΣΚΕΥΕΣ ΔΙΚΤΥΩΝ ΣΩΛΗΝΩΣΕΩΝ								63.790,00	63.790,00
3.3. ΕΡΓΑΣΙΕΣ ΕΠΙΣΚΕΥΩΝ, ΣΥΝΤΗΡΗΣΕΩΝ, ΛΟΙΠΩΝ ΚΑΤΑΣΚΕΥΩΝ ΔΙΚΤΥΩΝ									
1	Διαμόρφωση σύνδεσης νέου αγωγού ύδρευσης σε υφιστάμενο εν λειτουργία αγωγό (πλήρη αγωγών από πολυαιθυλένιο) με χρήση ανοξείδωτου μανσόν και εφαρμογή της μεθόδου της διάτρησης υπό πίεση Για διάμετρο υφισταμένου αγωγού Φ 80 ή Φ 100 mm	NAYΔΡ 16.16.01	ΥΔΡ 6630.1	48	TEM	15,00	285,00	4.275,00	
2	Διαμόρφωση σύνδεσης νέου αγωγού ύδρευσης σε υφιστάμενο εν λειτουργία αγωγό (πλήρη αγωγών από πολυαιθυλένιο) με χρήση ανοξείδωτου μανσόν και εφαρμογή της μεθόδου της διάτρησης υπό πίεση Για διάμετρο υφισταμένου αγωγού Φ 150 mm	NAYΔΡ 16.16.02	ΥΔΡ 6630.1	49	TEM	10,00	330,00	3.300,00	
3	Διαμόρφωση σύνδεσης νέου αγωγού ύδρευσης σε υφιστάμενο εν λειτουργία αγωγό (πλήρη αγωγών από πολυαιθυλένιο) με χρήση ανοξείδωτου μανσόν και εφαρμογή της μεθόδου της διάτρησης υπό πίεση Για διάμετρο υφισταμένου αγωγού Φ 200 mm	NAYΔΡ 16.16.03	ΥΔΡ 6630.1	50	TEM	10,00	475,00	4.750,00	
Σε μεταφορά								12.325,00	878.142,00

ΠΡΟΫΠΟΛΟΓΙΣΜΟΣ ΔΗΜΟΠΡΑΤΗΣΗΣ

ΑΑ	Είδος Εργασιών	Κωδικός Άρθρου	Κωδικός Αναθεώρησης	Α.Τ.	Μον. Μετρ.	Ποσότητα	Τιμή Μονάδας (Ευρώ)	Δαπάνη (Ευρώ)	
								Μερική Δαπάνη	Ολική Δαπάνη
1	2	3	4	5	6	7	8	9	10
Άθροισμα									1.081.692,00
Προστίθεται ΓΕ & ΟΕ								18,00%	194.704,56
Άθροισμα									1.276.396,56
Απρόβλεπτα								15,00%	191.459,48
Άθροισμα									1.467.856,04
Απολογιστικά ΑΕΚΚ									71.722,13
Άθροισμα									1.539.578,17
Πρόβλεψη αναθεώρησης									37.521,83
ΓΕΝΙΚΟ ΣΥΝΟΛΟ									1.577.100,00

Λεπτοκαρυά 02/11/2023
Η Συντάξασα

Ηλιάδου Ιωάννα
Πολιτικός Μηχανικός ΤΕ

Λεπτοκαρυά 02/11/2023
ΘΕΩΡΗΘΗΚΕ
Η Προϊσταμένη Τ.Υ.

Παπαδημητρίου - Φλώρου Ευδοκία
Πολιτικός Μηχανικός

ΤΙΜΟΛΟΓΙΟ ΔΗΜΟΠΡΑΤΗΣΗΣ

Τιμαριθμική : 2012Γ

ΤΙΜΟΛΟΓΙΟ ΜΕΛΕΤΗΣ ΥΔΡΑΥΛΙΚΩΝ ΕΡΓΩΝ

ΓΕΝΙΚΟΙ ΟΡΟΙ

Αντικείμενο του παρόντος τιμολογίου είναι ο καθορισμός τιμών μονάδος των εργασιών, που είναι απαραίτητες για την έντεχνη ολοκλήρωση του Έργου, όπως προδιαγράφεται στα λοιπά Τεύχη Δημοπράτησης που ορίζονται στη Διακήρυξη.

1. Οι τιμές μονάδας του παρόντος Τιμολογίου αναφέρονται σε μονάδες πλήρως περαιωμένων εργασιών, όπως περιγράφονται αναλυτικά παρακάτω, οι οποίες θα εκτελεστούν στην περιοχή του Έργου. Οι τιμές μονάδος περιλαμβάνουν όλες τις δαπάνες που αναφέρονται στην περιγραφή των εργασιών, καθώς και όσες απαιτούνται για την πλήρη και έντεχνη εκτέλεση των εργασιών, σύμφωνα και με τα λοιπά Τεύχη Δημοπράτησης.

Καμιά αξίωση ή αμφισβήτηση δεν μπορεί να θεμελιωθεί, ως προς το είδος και την απόδοση των μηχανημάτων, τις ειδικότητες και τον αριθμό του εργατοτεχνικού προσωπικού και την δυνατότητα χρησιμοποίησης ή μη μηχανικών μέσων, εκτός αν άλλως ορίζεται στα άρθρα του παρόντος.

Σύμφωνα με τα παραπάνω, με τις τιμές μονάδος του παρόντος Τιμολογίου προκύπτει το προϋπολογιζόμενο άμεσο κόστος του Έργου, δηλαδή το συνολικό κόστος των επί μέρους εργασιών ή λειτουργιών, οι οποίες συνθέτουν το φυσικό αντικείμενο του Έργου. Στις τιμές μονάδος αυτές, ενδεικτικά και όχι περιοριστικά, περιλαμβάνονται τα κάτωθι:

- 1.1 Κάθε είδους επιβάρυνση των ενσωματωμένων υλικών από φόρους, τέλη, δασμούς, έξοδα εκτελωνισμού, ειδικούς φόρους κ.λπ., πλην του Φ.Π.Α. Ο Ανάδοχος δεν απαλλάσσεται από τα τέλη διοδίων των κάθε είδους μεταφορικών του μέσων.
- 1.2 Οι δαπάνες προμήθειας των πάσης φύσεως, ενσωματωμένων και μη, κυρίων και βοηθητικών υλικών, μεταφοράς τους στις θέσεις εκτέλεσης των εργασιών, αποθήκευσης, φύλαξης, επεξεργασίας τους (αν απαιτείται) και προσέγγισής τους, με τις απαιτούμενες φορτοεκφορτώσεις, τις ασφαλίσεις των μεταφορών, τις σταλίες των μεταφορικών μέσων και τις απαιτούμενες πλάγιες μεταφορές, εκτός των ειδικών περιπτώσεων, που η μεταφορά πληρώνεται ιδιαίτερος με αντίστοιχα άρθρα του Τιμολογίου.

Ομοίως οι δαπάνες για την φορτοεκφόρτωση και μεταφορά (με την σταλία μεταφορικών μέσων) των πλεοναζόντων ή/και ακατάλληλων προϊόντων εκσκαφών και λοιπών υλικών, σε κατάλληλους χώρους απόρριψης, λαμβανομένων υπόψη των ισχυόντων Περιβαλλοντικών Όρων, σύμφωνα με την Ε.Σ.Υ. και τους λοιπούς όρους δημοπράτησης.

Το κόστος υποδοχής σε αποδεκτούς χώρους, των αποβλήτων από εκσκαφές, κατασκευές και κατεδαφίσεις (ΑΕΚΚ), όπως αυτά καθορίζονται στην ΚΥΑ 36259/1757/Ε103/2010 (ΦΕΚ 1312Β/2010) και εξειδικεύονται με την Εγκύκλιο αρ. πρωτ. οικ 4834/25-1-2013 του Υπουργείου Περιβάλλοντος Ενέργειας και Κλιματικής Αλλαγής, δεν περιλαμβάνεται στις αντίστοιχες τιμές του τιμολογίου.

Ως «κόστος υποδοχής σε αποδεκτούς χώρους» νοείται το κόστος χρήσης του συγκεκριμένου χώρου από την παράδοση των υλικών αυτών και την επέκεια διαχείρισή τους.

- 1.3 Οι δαπάνες μισθών, ημερομισθίων, υπερωριών, υπερεργασιών, ασφαλιστικών εισφορών (στο ΙΚΑ., σε ασφαλιστικές εταιρείες, ή σε άλλους ημεδαπούς ή/και αλλοδαπούς ασφαλιστικούς οργανισμούς κλπ.), δώρων εορτών, επιδομάτων που καθορίζονται από τις ισχύουσες εκάστοτε Συλλογικές Συμβάσεις Εργασίας (αδείας, οικογενειακού, θέσεως, ανθυγιεινής εργασίας, εξαιρέσιμων αργιών κ.λπ.), νυκτερινής απασχόλησης (πλην των έργων που η εκτέλεση τους προβλέπεται κατά τις νυκτερινές ώρες και τιμολογούνται ιδιαίτερος) κ.λπ., του πάσης φύσεως προσωπικού (εργατοτεχνικού όλων των ειδικοτήτων οδηγών και χειριστών οχημάτων και μηχανημάτων, τεχνιτών συνεργείων, επιστημονικού προσωπικού και των επιστατών με εξειδικευμένο αντικείμενο, ημεδαπού ή αλλοδαπού που απασχολείται για την κατασκευή του έργου, επί τόπου ή οπουδήποτε αλλού.
- 1.4 Οι κάθε είδους δαπάνες για την εγκατάσταση, εξοπλισμό και λειτουργία εργοταξιακού εργαστηρίου, εάν προβλέπεται, την λήψη και μεταφορά των δοκιμών και την εκτέλεση ελέγχων και δοκιμών, είτε στο εργοταξιακό

εργαστήριο ή σε κρατικό ή σε ιδιωτικό της εγκρίσεως της Υπηρεσίας, σύμφωνα με τους όρους δημοπράτησης.

- 1.5 Οι δαπάνες εγκατάστασης και λειτουργίας μονάδων παραγωγής προκατασκευασμένων στοιχείων, εφ' όσον προβλέπονται από τους όρους δημοπράτησης, συγκροτημάτων παραγωγής θραυστών υλικών (σπαστηροτριβείο), σκυροδέματος, ασφαλτομιγμάτων κ.λπ., στον εργοταξιακό χώρο ή εκτός αυτού.

Στις δαπάνες αυτές περιλαμβάνονται: η εξασφάλιση του απαιτούμενου χώρου, η κατασκευή των υποδομών, κτιριακών και λοιπών έργων των μονάδων, η εγκατάσταση του απαιτούμενου κατά περίπτωση εξοπλισμού, οι λειτουργικές δαπάνες πάσης φύσεως, οι φορτοεκφορτώσεις και μεταφορές των πρώτων υλών στην μονάδα και των παραγομένων προϊόντων μέχρι τις θέσεις ενσωμάτωσής τους στο Έργο, καθώς και η αποσυναρμολόγηση των εγκαταστάσεων μετά το πέρας των εργασιών, η καθαίρεση των υποδομών τους (βάσεις, τοιχεία κ.λπ. κατασκευές από σκυρόδεμα ή οποιοδήποτε άλλο υλικό) και αποκατάστασης του χώρου σε βαθμό αποδεκτό από την Υπηρεσία και σύμφωνα με τους ισχύοντες Περιβαλλοντικούς όρους.

Οι ως άνω όροι για την αποξήλωση των μονάδων και αποκατάσταση των χώρων έχουν εφαρμογή στις ακόλουθες περιπτώσεις:

- (α) Όταν η εγκατάσταση των μονάδων έχει γίνει σε χώρο που έχει παραχωρηθεί από το Δημόσιο
- (β) Όταν οι μονάδες έχουν ανεγερθεί μεν σε χώρους που έχει εξασφαλίσει ο Ανάδοχος, αλλά έχει δοθεί προσωρινή άδεια εγκατάστασης-λειτουργίας για τις ανάγκες του συγκεκριμένου έργου.

- 1.6 Τα πάσης φύσεως ασφάλιστρα για το προσωπικό του Έργου, τις μεταφορές, τα μεταφορικά μέσα, τα μηχανήματα έργων και τις εγκαταστάσεις.

- 1.7 Οι επιβαρύνσεις από την εκτέλεση των εργασιών υπό ταυτόχρονη διεξαγωγή της κυκλοφορίας και την λήψη των απαιτούμενων προστατευτικών μέτρων, οι δαπάνες των μέτρων προστασίας των όμορων κατασκευών των χώρων εκτέλεσης των εργασιών, της πρόληψης ατυχημάτων εργαζομένων ή τρίτων, της αποφυγής βλαβών σε κινητά ή ακίνητα πράγματα τρίτων, της αποφυγής ρύπανσης ρεμάτων, ποταμών, ακτών κ.λπ., καθώς και οι δαπάνες των μέτρων προστασίας των έργων σε κάθε φάση της κατασκευής τους ανεξαρτήτως της εποχής του έτους (εκσκαφές, θεμελιώσεις, ικριώματα, σκυροδετήσεις κ.λπ.) και μέχρι την οριστική παραλαβή τους.

- 1.8 Οι δαπάνες διεξαγωγής των ελέγχων ποιότητας και οι δαπάνες κατασκευής των πάσης φύσεως "δοκιμαστικών τμημάτων" που προβλέπονται στην Τ.Σ.Υ. και τους λοιπούς όρους δημοπράτησης (μετρήσεις, εργαστηριακοί έλεγχοι και δοκιμές, αξία υλικών, χρήση μηχανημάτων, εργασία κ.λπ.).

- 1.9 Οι δαπάνες διάθεσης, προσκόμισης και λειτουργίας του κυρίου και βοηθητικού μηχανικού εξοπλισμού και μέσων (π.χ. ικριωμάτων, εργαλείων) που απαιτούνται για συγκεκριμένες εργασίες/λειτουργίες του έργου, στο πλαίσιο του εγκεκριμένου χρονοδιαγράμματος, στις οποίες περιλαμβάνονται τα μισθώματα, η μεταφορά επί τόπου, η συναρμολόγηση (όταν απαιτείται), η αποθήκευση, η φύλαξη, η ασφάλιση, οι αποδοχές οδηγών, χειριστών, βοηθών και τεχνιτών, τα καύσιμα, τα λιπαντικά και λοιπά αναλώσιμα, τα ανταλλακτικά, οι επισκευές, οι μετακινήσεις στον χώρο του έργου, οι ημεραργίες για οποιαδήποτε αιτία, οι πάσης φύσεως σταλίες και καθυστερήσεις (που δεν οφείλονται σε υπαιτιότητα του Κυρίου του Έργου), η αποσυναρμολόγησή τους (εάν απαιτείται) και η απομάκρυνσή τους από το Έργο.

Περιλαμβάνονται επίσης οι πάσης φύσεως δαπάνες του εφεδρικού εξοπλισμού που διατηρείται σε ετοιμότητα για την αντιμετώπιση βλαβών ή για οποιαδήποτε άλλη αιτία.

- 1.10 Οι δαπάνες προμήθειας ή παραγωγής, φορτοεκφόρτωσης και μεταφοράς στη θέση ενσωμάτωσης και τυχόν προσωρινών αποθέσεων και επαναφορτώσεων αδρανών υλικών προέλευσης λατομείων, ορυχείων κλπ. πλην των περιπτώσεων που στα οικεία άρθρα του παρόντος Τιμολογίου αναφέρεται ρητά ότι η μεταφορά πληρώνεται ιδιαίτερα (άρθρα που επισημαίνονται με αστερίσκο[*]).

Περιλαμβάνονται οι δαπάνες πλύσεως, ανάμιξης ή εμπλουτισμού των υλικών, ώστε να ανταποκρίνονται στις προβλεπόμενες από την Μελέτη του Έργου προδιαγραφές, λαμβανομένων υπόψη των σχετικών περιβαλλοντικών όρων

- 1.11 Οι επιβαρύνσεις από καθυστερήσεις, μειωμένη απόδοση και μετακινήσεις μηχανημάτων και προσωπικού που οφείλονται:

- (α) σε εμπόδια στο χώρο εκτέλεσης των εργασιών (αρχαιολογικά ευρήματα, δίκτυα Ο.Κ.Ω. κ.λπ.),
- (β) στην μη ολοκλήρωση των διαδικασιών απαλλοτρίωσης τμημάτων του χώρου εκτέλεσης των εργασιών (υπό την προϋπόθεση ότι παρέχεται η δυνατότητα τμηματικής εκτέλεσης των εργασιών),

- (Υ) στις τυχόν ιδιαίτερες απαιτήσεις αντιμετώπισης των εμποδίων από τους αρμόδιους για αυτά φορείς (ΥΠ.ΠΟ, Δ.Ε.Η, ΔΕΥΑΧ κ.λπ.),
 - (δ) στην ενδεχόμενη εκτέλεση των εργασιών κατά φάσεις λόγω των ως άνω εμποδίων,
 - (ε) στην διενέργεια των απαιτούμενων μετρήσεων, ελέγχων και ερευνών (τοπογραφικών, εργαστηριακών, γεωτεχνικών κ.α.), καθώς και στις λοιπές υποχρεώσεις του Αναδόχου που προβλέπονται στα τεύχη δημοπράτησης, είτε τα ως άνω αποζημιώνονται ιδιαίτερα είτε είναι ανηγμένα στο ποσοστό Γ.Ε. & Ο.Ε. ή σε άλλα άρθρα του παρόντος Τιμολογίου
 - (στ) στην λήψη μέτρων για την εξασφάλιση της κυκλοφορίας πεζών και οχημάτων,
 - (ζ) σε προσωρινές ή μόνιμες κυκλοφοριακές ρυθμίσεις στην ευρύτερη περιοχή του έργου για οποιαδήποτε αιτία (π.χ. εορτές, εργασίες συντήρησης οδικού δικτύου και υποδομών, βλάβες σε άλλα έργα, εκτέλεση άλλων έργων κ.λπ.).
- 1.12 Οι δαπάνες λήψης μέτρων για την ομαλή και ασφαλή διακίνηση πεζών και οχημάτων στις θέσεις εκτέλεσης των εργασιών, όπως ενδεικτικά:
- (1) Οι δαπάνες προσωρινών γεφυρώσεων ορυγμάτων πλάτους έως 3,0 m, για την αποκατάσταση της κυκλοφορίας πεζών και οχημάτων, όταν τούτο κρίνεται απαραίτητο από την Υπηρεσία ή τις αρμόδιες Αρχές
 - (2) Οι δαπάνες λήψης προστατευτικών μέτρων για την απρόσκοπτη και ασφαλή κυκλοφορία πεζών και οχημάτων στην περίμετρο των χώρων εκτέλεσης των εργασιών, όπου απαιτείται, ήτοι για την περίφραξη των ορυγμάτων και γενικά των χώρων εκτέλεσης εργασιών, την ενημέρωση του κοινού, την σήμανση και φωτεινή σηματοδότηση του εργοταξιακού χώρου (πλην εκείνης που προκύπτει από μελέτη σήμανσης και τιμολογείται ιδιαίτερος), την προσωρινή διευθέτηση και αποκατάσταση της κυκλοφορίας κλπ. καθώς και οι δαπάνες για την απομάκρυνση των παραπάνω προσωρινών κατασκευών και σήμανσης μετά την περαίωση των εργασιών και την πλήρη αποκατάσταση της αρχικής σήμανσης.
- 1.13 Οι δαπάνες των τοπογραφικών εργασιών (αποτυπώσεων, πασσαλώσεων, αναπασσαλώσεων, πύκνωσης τριγωνομετρικού και πολυγωνομετρικού δικτύου, εγκατάστασης χωροσταθμικών αφετηριών κ.λπ.) που απαιτούνται για την χάραξη των επιμέρους στοιχείων του έργου, οι δαπάνες σύνταξης μελετών εφαρμογής (όταν απαιτείται για την προσαρμογή των στοιχείων της οριστικής μελέτης στο ακριβές ανάγλυφο του εδάφους ή υφιστάμενες κατασκευές), κατασκευαστικών σχεδίων και σχεδίων λεπτομερειών, οι δαπάνες ανίχνευσης και εντοπισμού εμποδίων στον χώρο εκτέλεσης του έργου και εκπόνησης μελετών αντιμετώπισης αυτών (λ.χ. υπάρχοντα θεμέλια, υψηλός ορίζοντας υπογείων υδάτων, δίκτυα Οργανισμών Κοινής Ωφελείας [ΟΚΩ]),
- 1.14 Οι δαπάνες αποτύπωσης τεχνικών έργων και λοιπών εγκαταστάσεων που απαντώνται στο χώρο του έργου, οι δαπάνες επαλήθευσης των στοιχείων εδάφους με τοπογραφικές μεθόδους καθώς και οι δαπάνες λήψης επιμετρητικών στοιχείων κατ' αντιπαράσταση με εκπρόσωπο της Υπηρεσίας και σύνταξης των πάσης φύσεως επιμετρητικών σχεδίων, πινάκων και υπολογισμών που θα υποβληθούν στην Υπηρεσία προς έλεγχο.
- 1.15 Η δαπάνη σύνταξης των αναπτυγμάτων και πινάκων οπλισμού σκυροδεμάτων (όταν αυτοί δεν περιλαμβάνονται στη μελέτη).
- 1.16 Οι δαπάνες ενημέρωσης των οριζοντιογραφιών της μελέτης με τα στοιχεία των εντοπιζομένων με ερευνητικές τομές ή κατά την εκτέλεση των εργασιών δικτύων Ο.Κ.Ω.
- 1.17 Οι δαπάνες των αντλήσεων (πλην των αντλήσεων κατά την κατασκευή τεχνικών εντός κοίτης ποταμών ή στην περίπτωση που δεν υπάρχει δυνατότητα παροχέτευσης προς φυσικό ή τεχνητό αποδέκτη υδάτων) καθώς και των προσωρινών διευθετήσεων για την αντιμετώπιση των επιφανειακών, υπογείων και πηγαίων νερών ώστε να προστατεύονται τόσο τα κατασκευαζόμενα όσο και τα υπάρχοντα έργα και το περιβάλλον γενικότερα, εκτός αν προβλέπεται διαφορετικά στα τεύχη δημοπράτησης.
- 1.18 Οι δαπάνες που απορρέουν από δικαιώματα κατοχυρωμένων μεθόδων και ευρεσιτεχνιών που εφαρμόζονται κατά οποιονδήποτε τρόπο για την έντεχνη εκτέλεση των εργασιών.
- 1.19 Οι δαπάνες διαμόρφωσης προσβάσεων, προσπελάσεων και δαπέδων εργασίας στα διάφορα τμήματα του έργου, και γενικά κάθε βοηθητικής κατασκευής που θα απαιτηθεί σε οποιοδήποτε στάδιο των εργασιών, όταν δεν προβλέπεται ιδιαίτερη επιμέτρηση αυτών στα συμβατικά τεύχη, καθώς και οι δαπάνες αποξήλωσης των προσωρινών κατασκευών και περιβαλλοντικής αποκατάστασης των χώρων (προσβάσεων, προσπελάσεων, δαπέδων εργασίας κ.λπ.) εκτός εάν υπάρχει έγγραφη αποδοχή της Υπηρεσίας για την διατήρησή τους.
- 1.20 Οι δαπάνες για την προστασία και την εξασφάλιση της λειτουργίας των δικτύων Ο.Κ.Ω. που διασχίζουν εγκάρσια

τα ορύγματα ή επηρεάζονται τοπικά από τις εκτελούμενες εργασίες, Την αποκλειστική ευθύνη για την πρόκληση ζημιών και φθορών στα δίκτυα αυτά θα φέρει, τόσο αστικά όσο και ποινικά και μέχρι περαίωσης των εργασιών, ο Ανάδοχος του Έργου.

- 1.21 Οι δαπάνες πρόληψης και αποκατάστασης κάθε είδους ζημιάς καθώς και οι αποζημιώσεις για κάθε είδους βλάβη ή μη συνήθη φθορά επί υφισταμένων κατασκευών κατά την εκτέλεση των εργασιών ή την διακίνηση βαρέως εξοπλισμού του Αναδόχου (π.χ. μεταφορικών μέσων μεγάλης χωρητικότητας, ερπυστριοφόρων μηχανημάτων κ.λπ.) που οφείλονται σε μη τήρηση των συμβατικών όρων, των υποδείξεων της Υπηρεσίας, των ισχυουσών διατάξεων και γενικότερα σε υπαιτιότητα του Αναδόχου.
- 1.22 Εφ' όσον δεν προβλέπεται ιδιαίτερη πληρωμή στα συμβατικά τεύχη: Οι πάσης φύσεως δαπάνες για τις εργοταξιακές οδούς που προκύπτουν από τη μεθοδολογία κατασκευής του Αναδόχου και απαιτούνται για την ασφαλή διακίνηση εξοπλισμού και υλικών κατασκευής του Έργου (μίσθωση ή εξασφάλιση δικαιωμάτων διέλευσης από ιδιωτική έκταση, κατασκευή των οδών ή βελτίωση υπαρχουσών, σήμανση, συντήρηση), καθώς και οι δαπάνες εξασφάλισης των αναγκών χώρων απόθεσης των πλεοναζόντων ή ακατάλληλων προϊόντων εκσκαφών (καταβολή τιμήματος προς ιδιοκτήτες, αν απαιτείται, εξασφάλιση σχετικών αδειών, κατασκευή οδών προσπέλασης ή επέκταση ή βελτίωση υπαρχουσών) και η τελική διαμόρφωση των χώρων μετά την περαίωση των εργασιών, σύμφωνα με τους εγκεκριμένους περιβαλλοντικούς όρους.
- 1.23 Οι δαπάνες των προεργασιών στις παλιές ή νέες επιφάνειες οδοστρωμάτων για την εφαρμογή ασφαλικών επιστρώσεων επ' αυτών, όπως π.χ. σκούπισμα, καθαρισμός, δημιουργία οπών αγκύρωσης (πικούνισμα), καθώς και οι δαπάνες μεταφοράς και απόθεσης των προϊόντων που παράγονται ως αποτέλεσμα των παραπάνω εργασιών.
- 1.24 Οι δαπάνες διάνοιξης τομών ή οπών στα τοιχώματα υφισταμένων αγωγών, φρεατίων, τεχνικών έργων κ.λπ., με οποιαδήποτε μέσα, για τη σύνδεση νέων συμβαλλόντων αγωγών, εκτός αν προβλέπεται ιδιαίτερη πληρωμή προς τούτο στα τεύχη δημοπράτησης.
- 1.25 Οι δαπάνες των ειδικών μελετών, που προβλέπεται στα τεύχη δημοπράτησης να εκπονηθούν από τον Ανάδοχο χωρίς ιδιαίτερη αμοιβή, όπως μελέτες σύνθεσης σκυροδεμάτων και ασφαλομιγμάτων, μελέτες ικριωμάτων κ.λπ.
- 1.26 Οι δαπάνες έκδοσης των απαιτούμενων αδειών εκτέλεσης εργασιών από τις αρμόδιες Αρχές, την Πολεοδομία και τους Οργανισμούς Κοινής Ωφελείας, εκτός αν προβλέπεται ιδιαίτερη πληρωμή προς τούτο στα τεύχη δημοπράτησης.
- 1.27 Οι δαπάνες λήψης μέτρων για την εξασφάλιση της συνεχούς και απρόσκοπτης λειτουργίας των υπαρχόντων στην περιοχή του Έργου δικτύων (δίκτυα ύδρευσης, άρδευσης, αποχέτευσης και αποστράγγισης, τάφροι, διώρυγες, υδατορέματα κ.λπ.), τα οποία επηρεάζονται από την εκτέλεση των εργασιών, και ιδιαίτερα όταν:
 - (1) τα δίκτυα είναι σχετικά ανεπαρκή και ευαίσθητα σε δυσμενή μεταχείριση,
 - (2) θα επιβαρυνθεί υπέρμετρα η λειτουργικότητα των δικτύων αν ο Ανάδοχος δεν λάβει μέτρα για να αποτρέψει την είσοδο φερτών υλών από τις χωματουργικές, κυρίως, ή άλλες εργασίες.

Οι τιμές μονάδας του παρόντος Τιμολογίου προσαυξάνονται κατά το ποσοστό Γενικών Εξόδων (Γ.Ε.) και Οφέλους του Αναδόχου (Ο.Ε.), στο οποίο περιλαμβάνονται οι πάσης φύσεως δαπάνες οι οποίες δεν μπορούν να κατανεμηθούν σε συγκεκριμένες εργασίες αλλά αφορούν συνολικά το κόστος του έργου όπως, κρατήσεις ή υποχρεώσεις αυτού, όπως δαπάνες διοίκησης και επίβλεψης του Έργου, σήμανσης εργοταξίων, φόροι, δασμοί, ασφάλιστρα, τόκοι κεφαλαίων κίνησης, προμήθειες εγγυητικών επιστολών, έξοδα λειτουργίας γραφείων κ.λπ., τα επισφαλή έξοδα πάσης φύσεως καθώς και το προσδοκώμενο κέρδος από την εκτέλεση των εργασιών.

Το ως άνω ποσοστό Γ.Ε. & Ο.Ε., ανέρχεται σε δέκα οκτώ τοις εκατό (18%) του προϋπολογισμού των εργασιών, όπως αυτός προκύπτει βάσει των τιμών του Τιμολογίου Προσφοράς του αναδόχου, σύμφωνα με τις κείμενες διατάξεις, και διακρίνεται σε:

- (α) Σταθερά έξοδα, δηλαδή άπαξ αναλαμβανόμενα κατά τη διάρκεια της σύμβασης, τα οποία περιλαμβάνουν τις δαπάνες:
 - (1) Εξασφάλισης και διαρρύθμισης εργοταξιακών χώρων, για την ανέγερση κύριων και βοηθητικών εργοταξιακών εγκαταστάσεων π.χ. γραφείων, εργαστηρίων και λοιπών εγκαταστάσεων του Αναδόχου ή άλλων, εφόσον προβλέπεται στα έγγραφα της σύμβασης.
 - (2) Ανέγερσης κύριων και βοηθητικών εργοταξιακών εγκαταστάσεων του Αναδόχου ή άλλων, εφόσον προβλέπεται στα έγγραφα της σύμβασης.

- (3) Περίφραξης ή/και διατάξεων επιτήρησης εργοταξιακών εγκαταστάσεων και χώρων εκτέλεσης εργασιών εφόσον προβλέπεται στα έγγραφα της σύμβασης.
 - (4) Εξοπλισμού κύριων και βοηθητικών εργοταξιακών εγκαταστάσεων για τη διασφάλιση λειτουργικής ετοιμότητας, εξασφάλισης ύδρευσης, ηλεκτρικού ρεύματος, τηλεφωνικής σύνδεσης και αποχέτευσης, καθώς και λοιπών απαιτούμενων ευκολιών, σύμφωνα με τους όρους δημοπράτησης.
 - (5) Απομάκρυνσης κύριων και βοηθητικών εργοταξιακών εγκαταστάσεων μετά την περαίωση του έργου, καθώς και οι δαπάνες αποκατάστασης των χώρων κατά τρόπο αποδεκτό και σύμφωνα με τους εγκεκριμένους Περιβαλλοντικούς Όρους.
 - (6) Κινητοποίησης (εισκόμισης στο εργοτάξιο) του απαιτούμενου εξοπλισμού γενικής χρήσης (π.χ. γερανοί, οχήματα μεταφοράς προσωπικού), όπως προβλέπεται στο χρονοδιάγραμμα του έργου και αποκινητοποίησης με το πέρας του προβλεπόμενου χρόνου απασχόλησης.
 - (7) Οι δαπάνες επισκόπησης των μελετών του έργου και τυχόν συμπληρώσεις τροποποιήσεις, εφόσον δεν περιλαμβάνονται στο άμεσο κόστος.
 - (8) Οι δαπάνες συμπλήρωσης των ΣΑΥ/ΦΑΥ (Σχέδιο Ασφάλειας και Υγείας/Φάκελος Ασφάλειας και Υγείας), σύμφωνα με τις κείμενες διατάξεις.
 - (9) Για φόρους.
 - (10) Για εγγυητικές.
 - (11) Ασφάλισης του έργου.
 - (12) Προσυμβατικού σταδίου.
 - (13) Διάθεσης μέσων ατομικής προστασίας.
 - (14) Για επισφαλή έξοδα πάσης φύσεως (π.χ. εξεύρεσης χώρων γραφείων και λοιπών εγκαταστάσεων, χρηματοοικονομικών εξόδων, απαιτήσεως για μελέτες που μπορεί να προκύψουν κατά την πορεία των εργασιών, εκτεταμένες διαφωνίες και απαίτηση ισχυρής νομικής υποστήριξης, απαιτήσεις για μέτρα προστασίας από μη ληφθείσες υπόψη ακραίες επιτόπου συνθήκες, κλοπές μη καλυπτόμενες από ασφάλιση).
- (β) Χρονικώς συντηρημένα έξοδα, δηλαδή εξαρτώμενα από τη χρονική διάρκεια της σύμβασης, τα οποία περιλαμβάνουν τις δαπάνες:
- (1) Χρήσεως - λειτουργίας των εργοταξιακών εγκαταστάσεων και ευκολιών (περιλαμβάνει τη χρήση των εγκαταστάσεων και χώρων καθαρών σύμφωνα με τις προβλέψεις των εγκεκριμένων Περιβαλλοντικών Όρων) Προσωπικού γενικής επιστάσεως και διοίκησης του Αναδόχου και υπό την προϋπόθεση μόνιμης και αποκλειστικής απασχόλησης στο έργο (σε περίπτωση μη μόνιμης και αποκλειστικής απασχόλησης θα λαμβάνεται υπόψη ο χρόνος απασχόλησης και η διαθεσιμότητα στο έργο). Ανηγμένες περιλαμβάνονται και οι δαπάνες για προβλεπόμενες νόμιμες αποζημιώσεις. Το επιστημονικό προσωπικό και οι επιστάτες, με εξειδικευμένο αντικείμενο (π.χ. χωματοουργικά, τεχνικά, ασφαλιστικά) δεν περιλαμβάνονται.
 - (3) Νομικής υποστήριξης
 - (4) Εξωτερικών τεχνικών συμβούλων με ad hoc μετάκληση
 - (5) Για την εκτέλεση των καθηκόντων της παραπάνω κατηγορίας προσωπικού π.χ. χρήση αυτοκινήτων
 - (6) Λειτουργίας μηχανημάτων γενικής χρήσης π.χ. γερανοί, οχήματα μεταφοράς προσωπικού
 - (7) Μετρήσεων γενικών δεικτών και παραμέτρων που προβλέπονται στους εγκεκριμένους περιβαλλοντικούς όρους και λήψη μέτρων για συμμόρφωση προς αυτούς
 - (8) Συντήρησης του έργου για τον προβλεπόμενο χρόνο
 - (9) Τόκοι κεφαλαίων κίνησης και γενικότερα χρηματοοικονομικό κόστος
 - (10) Το αναλογούν, σε σχέση με τη συμμετοχή του στον κύκλο εργασιών της επιχείρησης, κόστος έδρας επιχείρησης ή/και λειτουργίας κοινοπραξίας

Ο Φόρος Προστιθέμενης Αξίας (Φ.Π.Α.) επί των λογαριασμών του Αναδόχου βαρύνει τον Κύριο του Έργου.

Εάν προκύψει ανάγκη εκτέλεσης εργασιών που παρουσιάζουν διαφορετικά χαρακτηριστικά έναντι παρεμφερών προς αυτές εργασιών που περιλαμβάνονται στο παρόν Τιμολόγιο, αποδεκτά όμως σύμφωνα με τους όρους δημοπράτησης, ή εργασιών που επιμετρώνται διαφορετικά, οι εργασίες αυτές είναι δυνατόν να αναχθούν σε άρθρα του παρόντος Τιμολογίου με αναγωγή των μεγεθών τους σύμφωνα με το ακόλουθο παράδειγμα:

(1) Διάτρητοι σωλήνες στραγγιστηρίων. αγωγοί αποχέτευσης ομβρίων και ακαθάρτων από σκυρόδεμα, PVC κ.λπ.

Για ονομαστική διάμετρο D_N χρησιμοποιούμενου σωλήνα διαφορετική από τις αναφερόμενες στα υποάρθρα των αντιστοίχων άρθρων του παρόντος Τιμολογίου και για αντίστοιχο υλικό κατασκευής, κατηγορία αντοχής και μέθοδο προστασίας, θα γίνεται αναγωγή του μήκους του χρησιμοποιούμενου σωλήνα σε μήκος σωλήνα της αμέσως μικρότερης στο παρόν Τιμολόγιο ονομαστικής διαμέτρου, με βάση το λόγο:

$$D_N / D_M$$

όπου D_N : Ονομαστική διάμετρος του χρησιμοποιούμενου σωλήνα

D_M : Η αμέσως μικρότερη διάμετρος σωλήνα που περιλαμβάνεται στο παρόν Τιμολόγιο.

Αν δεν υπάρχει μικρότερη διάμετρος ως D_M θα χρησιμοποιείται η αμέσως μεγαλύτερη υπάρχουσα διάμετρος.

(2) Μόρφωση αρμών με προκατασκευασμένες πλάκες τύπου FLEXCELL ή αναλόγου

Για πάχος D_N χρησιμοποιούμενης πλάκας μεγαλύτερο από το πάχος της συμβατικής πλάκας του παρόντος τιμολογίου (12 mm), θα γίνεται αναγωγή της επιφάνειας της χρησιμοποιούμενης πλάκας σε επιφάνεια συμβατικής πλάκας πάχους 12 mm, με βάση το λόγο:

$$D_N / 12$$

όπου D_N : Το πάχος της χρησιμοποιούμενης πλάκας σε mm.

(3) Στεγάνωση αρμών με ταινίες τύπου HYDROFOIL PVC

Για πλάτος B_N χρησιμοποιούμενης ταινίας μεγαλύτερο από το πλάτος της συμβατικής ταινίας του παρόντος Τιμολογίου (240 mm), θα γίνεται αναγωγή του μήκους της χρησιμοποιούμενης ταινίας σε μήκος συμβατική ταινίας πλάτους 240 mm, με βάση το λόγο:

$$B_N / 240$$

όπου B_N : Το πλάτος της χρησιμοποιούμενης ταινίας σε mm

Παρεμφερής πρακτική μπορεί να έχει εφαρμογή και σε άλλες περιπτώσεις άρθρων του παρόντος Τιμολογίου.

Όπου στα επιμέρους άρθρα υπάρχει αναφορά σε ΕΤΕΠ των οποίων έχει αρθεί με απόφαση η υποχρεωτική εφαρμογή, η σχετική αναφορά μπορεί να αντιστοιχίζεται με αναφορά σε ΠΕΤΕΠ ή άλλο πρότυπο που θα περιλαμβάνεται σε σχετικό πίνακα στους γενικούς όρους του παρόντος.

ΓΕΝΙΚΕΣ ΕΠΙΣΗΜΑΝΣΕΙΣ

Οι τιμές μονάδος του παρόντος Τιμολογίου που φέρουν την σήμανση [*] παραπλευρώς της αναγραφόμενης τιμής σε ΕΥΡΩ δεν συμπεριλαμβάνουν την δαπάνη της καθαρής μεταφοράς των, κατά περίπτωση, υλικών ή προϊόντων.

Η Δημοπρατούσα Αρχή θα προσθέτει στις τιμές αυτές την δαπάνη του μεταφορικού έργου, με βάση τα στοιχεία της μελέτης και τις συνθήκες εκτέλεσης του έργου.

Για τον προσδιορισμό της ως άνω δαπάνης του μεταφορικού έργου καθορίζονται οι ακόλουθες τιμές μονάδας σε €/m³.km

Σε αστικές περιοχές	
- απόσταση < 5 km	0,28

- απόσταση ≥ 5 km	0,21
Εκτός πόλεως	
οδοί καλής βατότητας	
- απόσταση < 5 km	0,20
- απόσταση ≥ 5 km	0,19
οδοί καλής βατότητας	
- απόσταση < 5 km	0,25
- απόσταση ≥ 5 km	0,21
εργοταξιακές οδοί	
- απόσταση < 3 km	0,22
- απόσταση ≥ 3 km	0,20
Πρόσθετη τιμή για παρατεταμένη αναμονή φορτοεκφόρτωσης (ασφαλτικά, εκσκαφές θεμελίων και χανδάκων, μικρής κλίμακας εκσκαφές)	0,03

Οι τιμές αυτές έχουν εφαρμογή στον προσδιορισμό της τιμής του αστερίσκου [*] των άρθρων του παρόντος τιμολογίου των οποίων οι εργασίες επιμετρώνται σε κυβικά μέτρα (m³), κατά τον τρόπο που καθορίζεται σε έκαστο άρθρο.

Σε καμία περίπτωση δεν εφαρμόζεται συντελεστής επιπλήσματος ή οποιαδήποτε άλλη προσαύξηση και ο υπολογισμός γίνεται με βάση τα επιμετρούμενα m³ κάθε εργασίας, όπως καθορίζεται στο αντίστοιχο άρθρο.

Η δαπάνη του μεταφορικού έργου, όπως προσδιορίζεται στο παρόν τιμολόγιο, προστίθεται στην τιμή βάσεως των άρθρων που επισημαίνονται με [*], και αναθεωρείται με βάση τον εκάστοτε καθοριζόμενο κωδικό αναθεώρησης (δεν προβλέπεται άλλη, ιδιαίτερη αναθεώρηση του μεταφορικού έργου).

ΑΡΘΡΑ

Α.Τ. : 1

Άρθρο : ΝΑΥΔΡ 1.01

Χρήση πινακίδων εργοταξιακής σήμανσης.

Κωδικός αναθεώρησης: ΟΙΚ 6541

Μηνιαία αποζημίωση χρήσης πινακίδων εργοταξιακής σήμανσης, ρυθμιστικών ή αναγγελίας κινδύνου, με αντανάκλαστικό υπόβαθρο από μεμβράνη τύπου ΙΙ, κατασκευασμένων σύμφωνα με το Πρότυπο ΕΛΟΤ ΕΝ 12899-1 και την ΕΤΕΠ 05-04-06-00

Πινακίδες σταθερού περιεχομένου (ΠΣΠ).

Στην τιμή μονάδας περιλαμβάνονται:

- η προσκόμιση, τοποθέτηση, αφαίρεση και επανατοποθέτηση (όσες φορές απαιτηθεί) πινακίδων μεσαίου μεγέθους (τριγωνικές πλευράς 0,90 m, κυκλικές Φ 0,65 m) με κίτρινο πλαίσιο
- ο στύλος στερέωσης της πινακίδας και η κινητή βάση στήριξης (αντίβαρο), ή η πάκτωση της πινακίδας εντός του εδάφους
- η επιθεώρηση, ευθυγράμμιση ή η αντικατάσταση πινακίδων που έχουν υποστεί φθορές

Επιμέτρηση ανά μήνα παραμονής εκάστης πινακίδας στο έργο, σύμφωνα με την εγκεκριμένη διάταξη εργοταξιακής σήμανσης και το εγκεκριμένο χρονοδιάγραμμα εκτέλεσης εργασιών

Τιμή ανά μήνα χρήσης πινακίδας (ή κλάσμα αυτού).

Ευρώ (Αριθμητικά) : 8,00

(Ολογράφως) : οκτώ

Α.Τ. : 2

Άρθρο : ΝΑΥΔΡ 1.02

Χρήση αμφίπλευρων εργοταξιακών στηθαίων οδού, τύπου New Jersey, από σκληρό πλαστικό.

Κωδικός αναθεώρησης: ΗΛΜ 108

Μηνιαία αποζημίωση χρήσης αμφίπλευρου φορητού (εργοταξιακού) στηθαίου ασφαλείας τύπου New Jersey, κατασκευασμένου από πολυαιθυλένιο (PE), σε χρώμα εναλλάξ λευκό-κόκκινο, πλάτους βάσης 0,40 m, πλάτους στέψης 0,14 m, ύψους 0,60 m, ιδίου βάρους 8-10 kg, με κατάλληλα διαμορφούμενη εξοχή και υποδοχή εκατέρωθεν (κατά μήκος), για την εύκολη συναρμολόγηση και αποσυναρμολόγηση των στοιχείων.

Στην τιμή μονάδας περιλαμβάνονται:

- η προσκόμιση, τοποθέτηση, αφαίρεση και επανατοποθέτηση (όσες φορές απαιτηθεί) των φορητών πλαστικών στηθαίων
- ο ερματισμός τους με νερό ή άμμο
- η επιθεώρηση, ευθυγράμμιση ή η αντικατάσταση των τεμαχίων που έχουν υποστεί φθορές

Επιμέτρηση ανά μήνα παραμονής εκάστου στοιχείου (σπονδύλου) στο έργο, σύμφωνα με την εγκεκριμένη διάταξη εργοταξιακής σήμανσης και το εγκεκριμένο χρονοδιάγραμμα εκτέλεσης εργασιών

Τιμή ανά μήνα χρήσης πλαστικού στοιχείου στηθαίου New Jersey (ή κλάσμα αυτού).

Ευρώ (Αριθμητικά) : 5,00

(Ολογράφως) : πέντε

Α.Τ. : 3

Άρθρο : ΝΑΥΔΡ 1.03

Αναλάμποντες φανοί επισήμανσης κινδύνου

Κωδικός αναθεώρησης: ΗΛΜ 108

Μηνιαία λειτουργία αναλάμποντος φανού επισήμανσης κινδύνου, χρώματος πορτοκαλί, διαμέτρου 200 mm, με μονόπλευρο φωτιστικό στοιχείο LED, κατηγορίας L7 κατά ΕΛΟΤ ΕΝ 12352, με επαναφορτιζόμενη μπαταρία και αυτόματο φωτομετρικό διακόπτη ημέρας/νυκτός.

Στην τιμή μονάδας περιλαμβάνονται:

- η προσκόμιση και τοποθέτηση αναλαμπόντων φανών σε θέσεις εκτελουμένων έργων, είτε ως ανεξάρτητες μονάδες ή ως συγχρονισμένες μονάδες λειτουργούσες εν σειρά
- η μετακίνηση και επανατοποθέτησή τους, όταν και όπου απαιτείται ο έλεγχος λειτουργίας
- η επαναφόρτιση ή η αντικατάσταση των συσσωρευτών

Επιμέτρηση ανά μήνα λειτουργίας εκάστου φανού, σύμφωνα με την εγκεκριμένη διάταξη εργοταξιακής σήμανσης και το εγκεκριμένο χρονοδιάγραμμα εκτέλεσης εργασιών

Τιμή ανά μήνα λειτουργίας του αναλάμποντος φανού, ή κλάσμα αυτού.

Ευρώ (Αριθμητικά) : 10,00
(Ολογράφως) : δέκα

A.T. : 4

Άρθρο : ΝΑΥΔΡ 1.04 Ρυμουλκούμενο στοιχείο με φωτεινό παλλόμενο βέλος παράκαμψης

Κωδικός αναθεώρησης: ΟΙΚ 6541

Μηνιαία λειτουργία φορητής διάταξης εργοταξιακής σήμανσης με φωτεινό παλλόμενο βέλος παράκαμψης, πινακίδες ορίου ταχύτητας, βέλη κατεύθυνσης, αντανακλαστικές ταινίες κλπ

Στην τιμή μονάδας περιλαμβάνονται:

- η προσκόμιση και τοποθέτηση της φορητής διάταξης σε θέσεις εκτελουμένων έργων,
- η μετακίνηση (ρυμούλκηση) και επανατοποθέτησή της, όταν και όπου απαιτείται η προσκόμιση και τοποθέτηση των απαιτούμενων ανακλαστικών κώνων και πλαστικών στηθαίων New Jersey εμπρός από την φορητή μονάδα για την κατεύθυνση της κυκλοφορίας (περιλαμβάνονται στην τιμή μονάδας)
- ο έλεγχος λειτουργίας
- η επαναφόρτιση ή η αντικατάσταση των συσσωρευτών

Επιμέτρηση ανά μήνα λειτουργίας της μονάδας, σύμφωνα με την εγκεκριμένη διάταξη εργοταξιακής σήμανσης και το εγκεκριμένο χρονοδιάγραμμα εκτέλεσης εργασιών

Τιμή ανά μήνα λειτουργίας της φορητής μονάδας, ή κλάσμα αυτού.

Ευρώ (Αριθμητικά) : 400,00
(Ολογράφως) : τετρακόσια

A.T. : 5

Άρθρο : ΝΑΥΔΡ 1.05 Προσωρινές γεφυρώσεις ορυγμάτων για την διευκόλυνση της κυκλοφορίας των πεζών.

Κωδικός αναθεώρησης: ΥΔΡ 6301

Μηνιαία αποζημίωση χρήσης στοιχείων προσωρινής γεφύρωσης σκαμμάτων, τάφρων ή χανδάκων για τη διευκόλυνση της κυκλοφορίας των πεζών, ξύλινων ή μεταλλικών επί τόπου κατασκευαζόμενων ή προκατασκευασμένων, με αντιστοιχισμένο δάπεδο και πλευρικό κιγκλίδωμα ασφαλείας.

Στην τιμή μονάδας περιλαμβάνονται:

- η προσκόμιση, συναρμολόγηση και στερέωση των διαβαθρών διέλευσης πεζών στις θέσεις των ορυγμάτων
- η μετακίνηση και επανατοποθέτησή τους με την πρόοδο των εργασιών
- η επιθεώρησή τους και η αποκατάσταση τυχόν ζημιών

Επιμέτρηση ανά μήνα παραμονής στο έργο των διαβαθρών, σύμφωνα με το εγκεκριμένο χρονοδιάγραμμα εκτέλεσης εργασιών

Τιμή ανά μήνα ή κλάσμα αυτού, παραμονής στο έργο στοιχείου διαβάθρας επιφανείας ενός τετραγωνικού μέτρου.

Ευρώ (Αριθμητικά) : 20,00
(Ολογράφως) : είκοσι

Α.Τ. : 6

Άρθρο : ΝΑΥΔΡ 3.10.01.01 Εκσκαφή ορυγμάτων υπογείων δικτύων σε έδαφος γαιώδες ή ημιβραχώδες Με πλάτος πυθμένα έως 3,00 m, με την πλευρική απόθεση των προϊόντων εκσκαφής. Για βάθος ορύγματος έως 4,00 m

Κωδικός αναθεώρησης: ΥΔΡ 6081.1

Εκσκαφή ορυγμάτων υπογείων δικτύων σε έδαφος γαιώδες ή ημιβραχώδες περιλαμβανομένων και των εκσκαφών τυχόν υπαρχουσών ασφαλικών στρώσεων, σε κατοικημένη περιοχή ή στο εύρος κατάληψης οδικού άξονα υπό κυκλοφορία, με οποιονδήποτε τρόπο (μηχανικά μέσα με ή χωρίς χειρονακτική υποβοήθηση) εν ξηρώ ή με υπόγεια νερά (με στάθμη ηρεμούσα ή υποβιβασμένη με άντληση), σύμφωνα με την μελέτη και την ΕΤΕΠ 08-01-03-01 "Εκσκαφές ορυγμάτων υπογείων δικτύων".

Η κοπή των ασφαλικών στρώσεων ή των υπαρχουσών στρώσεων από σκυρόδεμα θα γίνεται υποχρεωτικά με ασφαλοκόφτη και η σχετική εργασία περιλαμβάνεται στην τιμή μονάδας του άρθρου.

Η χρήση αντλιών δεν πληρώνεται ιδιαίτερα, τόσο κατά τη διάρκεια της εκσκαφής, όσο και κατά τη διάρκεια εκτέλεσης των εργασιών εντός του ορύγματος και μέχρι της αποπεράτωσης αυτών, εκτός αν προβλέπεται άλλως στην μελέτη.

Στην τιμή περιλαμβάνονται οι σποραδικές αντιστηρίξεις των παρειών του ορύγματος (αν απαιτούνται), η μόρφωση των παρειών και του πυθμένα του ορύγματος στις απαιτούμενες διατομές σε τρόπο που να είναι δυνατή η χρήση τύπων για τη διάστρωση σκυροδέματος, η αναπέταση, ανάλογα με τον τρόπο και τα μέσα εκσκαφής, καθώς και τα τυχόν απαραίτητα δάπεδα εργασίας. Τέλος στην τιμή περιλαμβάνονται οι κάθε είδους πλάγιες μεταφορές (οριζόντιες ή κατακόρυφες).

Ως σποραδικές θεωρούνται οι αντιστηρίξεις των παρειών που το μήκος τους δεν υπερβαίνει τα 2,00 m συνολικά, ανά 20,0 m αξονικού μήκους ορύγματος. Οι ειδικές αντιστηρίξεις επιμετρώνται ιδιαίτερα, σε ολόκληρη την επιφάνεια εφαρμογής τους, σύμφωνα με τα καθοριζόμενα στη μελέτη.

Οι εκσκαφές επιμετρώνται ανά ζώνη βάθους (έως 4,00 m, από 4,01 έως 6,00 m κ.ο.κ.) και για κάθε ζώνη εφαρμόζεται η τιμή που καθορίζεται στο παρόν άρθρο, αναλόγως του πλάτους του ορύγματος και της διαχείρισης των προϊόντων.

Επισημαίνεται ότι οι καθαιρέσεις στοιχείων από άοπλο ή οπλισμένο σκυρόδεμα στο εύρος του ορύγματος επιμετρώνται ιδιαίτερα με βάση τα οικεία άρθρα του τιμολογίου

Τιμή ανά κυβικό μέτρο (m³) ορύγματος, με βάση τις γραμμές πληρωμής που καθορίζονται από την μελέτη, ανάλογα με το πλάτος του πυθμένα, το βάθος του ορύγματος και την διαχείριση των προϊόντων εκσκαφών.

Με πλάτος πυθμένα έως 3,00 m, με την πλευρική απόθεση των προϊόντων εκσκαφής. Για βάθος ορύγματος έως 4,00 m.

Ευρώ (Αριθμητικά) : 6,50

(Ολογράφως) : έξι και πενήντα λεπτά

Α.Τ. : 7

Άρθρο : ΝΑΥΔΡ 3.10.02.01 Εκσκαφή ορυγμάτων υπογείων δικτύων σε έδαφος γαιώδες ή ημιβραχώδες Με πλάτος πυθμένα έως 3,00 m, με την φόρτωση των προϊόντων εκσκαφής επί αυτοκινήτου, την σταλία του αυτοκινήτου και την μεταφορά σε οποιαδήποτε απόσταση. Για βάθος ορύγματος έως 4,00 m

Κωδικός αναθεώρησης: ΥΔΡ 6081.1

Εκσκαφή ορυγμάτων υπογείων δικτύων σε έδαφος γαιώδες ή ημιβραχώδες περιλαμβανομένων και των εκσκαφών τυχόν υπαρχουσών ασφαλικών στρώσεων, σε κατοικημένη περιοχή ή στο εύρος κατάληψης οδικού άξονα υπό κυκλοφορία, με οποιονδήποτε τρόπο (μηχανικά μέσα με ή χωρίς χειρονακτική υποβοήθηση) εν ξηρώ ή με υπόγεια νερά (με στάθμη ηρεμούσα ή υποβιβασμένη με άντληση), σύμφωνα με την μελέτη και την ΕΤΕΠ 08-01-03-01 "Εκσκαφές ορυγμάτων υπογείων δικτύων".

Η κοπή των ασφαλικών στρώσεων ή των υπαρχουσών στρώσεων από σκυρόδεμα θα γίνεται υποχρεωτικά με ασφαλοκόφτη και η σχετική εργασία περιλαμβάνεται στην τιμή μονάδας του άρθρου.

Η χρήση αντλιών δεν πληρώνεται ιδιαίτερα, τόσο κατά τη διάρκεια της εκσκαφής, όσο και κατά τη διάρκεια εκτέλεσης των εργασιών εντός του ορύγματος και μέχρι

της αποπεράτωσης αυτών, εκτός αν προβλέπεται άλλως στην μελέτη.

Στην τιμή περιλαμβάνονται οι σποραδικές αντιστηρίξεις των παρειών του ορύγματος (αν απαιτούνται), η μόρφωση των παρειών και του πυθμένα του ορύγματος στις απαιτούμενες διατομές σε τρόπο που να είναι δυνατή η χρήση τύπων για τη διάστρωση σκυροδέματος, η αναπέταση, ανάλογα με τον τρόπο και τα μέσα εκσκαφής, καθώς και τα τυχόν απαραίτητα δάπεδα εργασίας. Τέλος στην τιμή περιλαμβάνονται οι κάθε είδους πλάγιες μεταφορές (οριζόντιες ή κατακόρυφες).

Ως σποραδικές θεωρούνται οι αντιστηρίξεις των παρειών που το μήκος τους δεν υπερβαίνει τα 2,00 m συνολικά, ανά 20,0 m αξονικού μήκους ορύγματος. Οι ειδικές αντιστηρίξεις επιμετρώνται ιδιαίτερα, σε ολόκληρη την επιφάνεια εφαρμογής τους, σύμφωνα με τα καθοριζόμενα στη μελέτη.

Οι εκσκαφές επιμετρώνται ανά ζώνη βάθους (έως 4,00 m, από 4,01 έως 6,00 m κ.ο.κ.) και για κάθε ζώνη εφαρμόζεται η τιμή που καθορίζεται στο παρόν άρθρο, αναλόγως του πλάτους του ορύγματος και της διαχείρισης των προϊόντων.

Επισημαίνεται ότι οι καθαίρέσεις στοιχείων από άοπλο ή οπλισμένο σκυρόδεμα στο εύρος του ορύγματος επιμετρώνται ιδιαίτερα με βάση τα οικεία άρθρα του τιμολογίου

Τιμή ανά κυβικό μέτρο (m³) ορύγματος, με βάση τις γραμμές πληρωμής που καθορίζονται από την μελέτη, ανάλογα με το πλάτος του πυθμένα, το βάθος του ορύγματος και την διαχείριση των προϊόντων εκσκαφών.

Με πλάτος πυθμένα έως 3,00 m, με την φόρτωση των προϊόντων εκσκαφής επί αυτοκινήτου, την σταλία του αυτοκινήτου και την μεταφορά σε οποιαδήποτε απόσταση.

Για βάθος ορύγματος έως 4,00 m.

ΕΥΡΩ : 7,30 + ΜΤΦ

Δαπάνη μεταφοράς εκτός πόλεως, οδοί καλής βατότητας, απόσταση L (>=5km)

(0,19€/m³.km) 13 x 0,19 = 2,47

Συνολικό κόστος άρθρου 9,77

Ευρώ (Αριθμητικά) : 9,77

(Ολογράφως) : εννέα και εβδομήντα επτά λεπτά

A.T. : 8

Άρθρο : ΝΑΥΔΡ 3.12

Προσαύξηση τιμών εκσκαφών ορυγμάτων υπογείων δικτύων για την αντιμετώπιση προσθέτων δυσχερειών από διερχόμενα κατά μήκος δίκτυα ΟΚΩ.

Κωδικός αναθεώρησης: ΥΔΡ 6087

Πρόσθετη τιμή καταβαλλόμενη λόγω δυσχερούς εκσκαφής, σε οποιοδήποτε έδαφος, κάτω από δίκτυα Εταιρειών/Οργανισμών Κοινής Ωφέλειας τοπικού χαρακτήρα, υποστηριζόμενα / αντιστηριζόμενα ή μη, ανά μέτρο μήκους συναντώμενου αγωγού κατά μήκος του σκάμματος.

Νοείται δε αγωγός μέσα στο σκάμμα και ο παραμένων μέσα σ αυτό κατά το μεγαλύτερο μέρος της διατομής του (πάνω από 50%). Περισσότεροι του ενός αγωγοί περιλαμβανόμενοι σε ιδεατό κύλινδρο με άξονα τον άξονα του μεγαλύτερου αγωγού και διαμέτρου 1,00 m θεωρούνται ως ένας αγωγός. Εφόσον υπάρχουν έξω από τον παραπάνω κύλινδρο άλλοι αγωγοί καταβάλλεται ακόμη μία φορά η τιμή αυτή.

Στο παρόν άρθρο δεν περιλαμβάνονται οι τυχόν απαιτούμενες εργασίες υποστήριξης, αντιστήριξης ή υποθεμελίωσης του δικτύου. Οι εργασίες αυτές θα εκτελούνται, κατά περίπτωση, σύμφωνα με την εγκεκριμένη μελέτη ή/και τις οδηγίες των αρμοδίων ΟΚΩ και θα επιμετρώνται σύμφωνα με τα οικεία άρθρα του Τιμολογίου.

Τιμή ανά τρέχον μέτρο (μμ) συναντώμενου αγωγού που προκαλεί δυσχέρεια εκσκαφής.

Ευρώ (Αριθμητικά) : 15,00

(Ολογράφως) : δεκαπέντε

A.T. : 9**Άρθρο : ΝΑΥΔΡ 3.13****Προσαύξηση τιμών εκσκαφών ορυγμάτων υπογείων δικτύων σε έδαφος πάσης φύσεως για εκτέλεση υπό συνθήκες στενότητας χώρου.**

Κωδικός αναθεώρησης: ΥΔΡ 6081.1

Προσαύξηση τιμών εκσκαφών ορυγμάτων υπογείων δικτύων σε έδαφος πάσης φύσεως υπό συνθήκες περιορισμένου χώρου, όταν δηλαδή η εργασία πρέπει υποχρεωτικώς να εκτελεσθεί επί πεζοδρομίου ή ερείσματος οδού χωρίς κατάληψη του καταστρώματος, χειρονακτικώς, με χρήση αεροσφυρών ή υποβοήθηση μικροεκσκαφών (mini excavators) πλάτους έως 1,50 m και χωρητικότητας κάδου έως 0,25 m³ και δεν είναι εφικτή η χρησιμοποίηση μεγαλύτερου μεγέθους μηχανικού εξοπλισμού.

Το παρόν άρθρο έχει εφαρμογή σε ορύγματα με πλάτος πυθμένα έως 1,00 m και βάθος έως 4,00 m, μετά από πλήρη τεκμηρίωση της αναγκαιότητας εφαρμογής της υπόψη μεθοδολογίας στην μελέτη του έργου.

Τιμή ανά κυβικό μέτρο (m³) ορύγματος.**Ευρώ (Αριθμητικά) : 4,00****(Ολογράφως) : τέσσερα****A.T. : 10****Άρθρο : ΝΑΥΔΡ 4.01.01****Καθαιρέσεις μεμονωμένων στοιχείων ή τμημάτων κατασκευών από οπλισμένο σκυρόδεμα. Συνήθους ακριβείας, με χρήση αεροσυμπιεστών κλπ συμβατικών μέσων υδραυλική σφύρα, εργαλεία πεπιεσμένου αέρα, ηλεκτροεργαλεία κλπ)**

Κωδικός αναθεώρησης: ΥΔΡ 6082.1

Καθαιρέσεις τμημάτων κατασκευών από οπλισμένο σκυρόδεμα (χωρίς πρόκληση ζημιών στο απομένον τμήμα), σύμφωνα με την μελέτη και την ΕΤΕΠ 15-02-01-01

"Καθαιρέσεις στοιχείων οπλισμένου σκυροδέματος με μηχανικά μέσα", με την φόρτωση και μεταφορά των προϊόντων καθαιρέσεων σε οποιαδήποτε απόσταση.

Συμπεριλαμβάνονται οι πάσης φύσεως απαιτούμενες προσωρινές αντιστηρίξεις-υποστηλώσεις, ο τεμαχισμός των αποκοπτομένων στοιχείων, ο έλεγχος και αντιμετώπιση της παραγόμενης κατά την εκτέλεση των εργασιών σκόνης και ο πλήρης καθαρισμός του χώρου εκτέλεσης των εργασιών από τα προϊόντα της καθαίρεσης.

Επιμέτρηση σε κυβικά μέτρα (m³) πλήρως αποκοπτομένων στοιχείων.

Συνήθους ακριβείας, με χρήση αεροσυμπιεστών κλπ συμβατικών μέσων υδραυλική σφύρα, εργαλεία πεπιεσμένου αέρα, ηλεκτροεργαλεία κλπ)

Τιμή ανά κυβικό μέτρο (m³).

ΕΥΡΩ : 40,00 + ΜΤΦ

Δαπάνη μεταφοράς εκτός πόλεως, οδοί καλής βατότητας, απόσταση L (≥ 5 km)
(0,19€/m³.km) $13 \times 0,19 = 2,47$

Συνολικό κόστος άρθρου 42,47

Ευρώ (Αριθμητικά) : 42,47**(Ολογράφως) : σαράντα δύο και σαράντα επτά λεπτά****A.T. : 11****Άρθρο : ΝΑΥΔΡ 4.04****Αποξήλωση πλακοστρώσεων πεζοδρομίων.**

Κωδικός αναθεώρησης: ΥΔΡ 6807

Αποξήλωση πλακοστρώσεων πεζοδρομίων και της υπόβασής τους, με χρήση αεροσφυρών, με την φόρτωση επί αυτοκινήτου και την μεταφορά σε οποιαδήποτε απόσταση. Η εργασία θα εκτελείται με ιδιαίτερη επιμέλεια προκειμένου να ελαχιστοποιηθεί το ποσοστό θραυομένων πλακών κατά την αποξήλωση. Οι ακέραιες πλάκες θα συγκεντρώνονται και θα στοιβάζονται παραπλεύρως του ορύγματος προκειμένου να επαναχρησιμοποιηθούν κατά την αποκατάσταση της πλακόστρωσης.

Ο προσδιορισμός της τιμής του αστερίσκου θα γίνεται με βάση την συμβατική παραδοχή ότι ανά τετραγωνικό μέτρο αποξήλωσης πλακόστρωσης προκύπτουν 0,10 m³

προϊόντων προς μεταφορά για οριστική απόθεση, ως εξής:

$$= 0,10 \text{ m}^3 \times S \times E/\text{m}^3.\text{km} \text{ (βλπ. Γενικούς Όρους του Τιμολογίου)}$$

όπου S η μέση απόσταση μέχρι τον χώρο απόθεσης, σύμφωνα με τους περιβαλλοντικούς όρους ή την σχετική έγκριση της αρμόδιας αρχής.

Τιμή ανά τετραγωνικό μέτρο (m²).

ΕΥΡΩ : 12,00 + ΜΤΦ

Δαπάνη μεταφοράς εκτός πόλεως, οδοί καλής βατότητας, απόσταση L (>=5km)

$$(0,19\text{€}/\text{m}^3.\text{km}) \quad 13 \times 0,19 \times 0,10 = 0,25$$

Συνολικό κόστος άρθρου 12,25

Ευρώ (Αριθμητικά) : 12,25

(Ολογράφως) : δώδεκα και είκοσι πέντε λεπτά

A.T. : 12

Άρθρο : ΝΑΥΔΡ 4.05

Αποξήλωση κρασπέδων πρόχυτων ή μή

Κωδικός αναθεώρησης: ΥΔΡ 6808

Αποξήλωση κρασπέδων πεζοδρομίων με χρήση αεροσφυρών, με την φόρτωση επί αυτοκινήτου και την μεταφορά σε οποιαδήποτε απόσταση.

Η εργασία θα εκτελείται με ιδιαίτερη επιμέλεια προκειμένου να ελαχιστοποιηθεί το ποσοστό θραυομένων κρασπέδων κατά την αποξήλωση.

Τα ακέραια κράσπεδα θα συγκεντρώνονται και θα στοιβάζονται παραπλεύρως του ορύγματος προκειμένου να επαναχρησιμοποιηθούν κατά την αποκατάσταση του πεζοδρομίου.

Ο προσδιορισμός της τιμής του αστερίσκου θα γίνεται με βάση την συμβατική

παραδοχή ότι ανά τρέχον μέτρο αποξήλωσης κρασπέδων προκύπτουν 0,075 m³

προϊόντων προς μεταφορά για οριστική απόθεση, ως εξής:

$$= 0,075 \text{ m}^3 \times S \times E/\text{m}^3.\text{km} \text{ (βλπ. Γενικούς Όρους του Τιμολογίου)}$$

όπου S η μέση απόσταση μέχρι τον χώρο απόθεσης, σύμφωνα με τους περιβαλλοντικούς όρους ή την σχετική έγκριση της αρμόδιας αρχής.

Τιμή ανά τρέχον μέτρο (μμ).

ΕΥΡΩ : 3,20 + ΜΤΦ

Δαπάνη μεταφοράς εκτός πόλεως, οδοί καλής βατότητας, απόσταση L (>=5km)

$$(0,19\text{€}/\text{m}^3.\text{km}) \quad 13 \times 0,19 \times 0,075 = 0,19$$

Συνολικό κόστος άρθρου 3,39

Ευρώ (Αριθμητικά) : 3,39

(Ολογράφως) : τρία και τριάντα εννέα λεπτά

A.T. : 13

Άρθρο : ΝΑΥΔΡ 4.09.01

Αποκατάσταση ασφαλικών οδοστρωμάτων στις θέσεις ορυγμάτων υπογείων δικτύων, που έφεραν ασφαλικές στρώσεις μέσου πάχους 5 cm

Κωδικός αναθεώρησης: ΝΟΔΟ 4521B

Για τις εργασίες πλήρους επαναφοράς ενός τετραγωνικού μέτρου αποξηλωθέντος ασφαλικού οδοστρώματος, ήτοι:

1. Διάστρωση και συμπύκνωση υλικού οδοστρωσίας με αδρανή υλικά λατομείου, κατά στρώσεις πάχους έως 15 cm και συνολικού πάχους ίσου με το προϋπάρχον.

2. Εφαρμογή ασφαλικής προεπάλειψης

3. Ασφαλική στρώση βάσης με ασφαλιτόμιγμα, παρασκευαζόμενο εν θερμώ σε μόνιμη εγκατάσταση, συμπυκνωμένου πάχους 50 mm

4. Διάστρωση και συμπύκνωση ασφαλομίγματος παραγόμενου εν θερμώ σε μόνιμη εγκατάσταση, συνολικού πάχους ίσου με το προϋπάρχον κατά στρώσεις συμπυκνωμένου πάχους έως 50 mm.

5. Εφαρμογή ασφαλικής συγκολλητικής επάλειψης στην περίπτωση εφαρμογής διπλής ασφαλικής στρώσης

Περιλαμβάνεται η προμήθεια και μεταφορά επί τόπου όλων των ενσωματωμένων υλικών, η λήψη μέτρων για τις απαιτούμενες κυκλοφοριακές ρυθμίσεις και η

απασχόληση προσωπικού, εξοπλισμού και μέσων για την εκτέλεση των εργασιών, καθώς και η συλλογή και απομάκρυνση τυχόν πλεοναζόντων υλικών και ο καθαρισμός του οδοστρώματος με χρήση μηχανικού σαρώθρου μετά την ολοκλήρωση των εργασιών.

Το παρόν άρθρο έχει εφαρμογή ανεξαρτήτως της εκτάσεως των αποκαταστάσεων και των κυκλοφοριακών συνθηκών στην θέση εκτέλεσης των εργασιών. Οι επιμέρους εργασίες θα εκτελούνται σύμφωνα με τα καθοριζόμενα στα αντίστοιχα άρθρα του τιμολογίου έργων οδοποιίας (NET ΟΔΟ).

Τιμή ανά τετραγωνικό μέτρο (m²) πλήρους αποκατάστασης οδοστρώματος, ανάλογα με το πάχος των ασφαλικών στρώσεων που προϋπήρχαν, ως εξής:

Αποκατάσταση ασφαλικών οδοστρωμάτων που έφεραν ασφαλικές στρώσεις μέσου πάχους 5 cm.

Ευρώ (Αριθμητικά) : 12,00
(Ολογράφως) : δώδεκα

A.T. : 14

Άρθρο : ΝΑΥΔΡ 4.09.02 **Αποκατάσταση ασφαλικών οδοστρωμάτων στις θέσεις ορυγμάτων υπογείων δικτύων, που έφεραν ασφαλικές στρώσεις μέσου πάχους 10 cm**
Κωδικός αναθεώρησης: ΝΟΔΟ 4521B

Για τις εργασίες πλήρους επαναφοράς ενός τετραγωνικού μέτρου αποξηλωθέντος ασφαλικού οδοστρώματος, ήτοι:

1. Διάστρωση και συμπύκνωση υλικού οδοστρωσίας με αδρανή υλικά λατομείου, κατά στρώσεις πάχους έως 15 cm και συνολικού πάχους ίσου με το προϋπάρχον.
2. Εφαρμογή ασφαλικής προεπάλειψης
3. Ασφαλική στρώση βάσης με ασφαλτόμιγμα, παρασκευαζόμενο εν θερμώ σε μόνιμη εγκατάσταση, συμπυκνωμένου πάχους 50 mm
4. Διάστρωση και συμπύκνωση ασφαλτομίγματος παραγόμενου εν θερμώ σε μόνιμη εγκατάσταση, συνολικού πάχους ίσου με το προϋπάρχον κατά στρώσεις συμπυκνωμένου πάχους έως 50 mm.
5. Εφαρμογή ασφαλικής συγκολλητικής επάλειψης στην περίπτωση εφαρμογής διπλής ασφαλικής στρώσης

Περιλαμβάνεται η προμήθεια και μεταφορά επί τόπου όλων των ενσωματωμένων υλικών, η λήψη μέτρων για τις απαιτούμενες κυκλοφοριακές ρυθμίσεις και η απασχόληση προσωπικού, εξοπλισμού και μέσων για την εκτέλεση των εργασιών, καθώς και η συλλογή και απομάκρυνση τυχόν πλεοναζόντων υλικών και ο καθαρισμός του οδοστρώματος με χρήση μηχανικού σαρώθρου μετά την ολοκλήρωση των εργασιών.

Το παρόν άρθρο έχει εφαρμογή ανεξαρτήτως της εκτάσεως των αποκαταστάσεων και των κυκλοφοριακών συνθηκών στην θέση εκτέλεσης των εργασιών. Οι επιμέρους εργασίες θα εκτελούνται σύμφωνα με τα καθοριζόμενα στα αντίστοιχα άρθρα του τιμολογίου έργων οδοποιίας (NET ΟΔΟ).

Τιμή ανά τετραγωνικό μέτρο (m²) πλήρους αποκατάστασης οδοστρώματος, ανάλογα με το πάχος των ασφαλικών στρώσεων που προϋπήρχαν, ως εξής:

Αποκατάσταση ασφαλικών οδοστρωμάτων που έφεραν ασφαλικές στρώσεις μέσου πάχους 10 cm.

Ευρώ (Αριθμητικά) : 18,00
(Ολογράφως) : δεκαοκτώ

A.T. : 15

Άρθρο : ΝΑΥΔΡ 4.10 **Αποκατάσταση επίστρωσης πεζοδρομίου νησίδας ή πλατείας στις θέσεις ορυγμάτων υπογείων δικτύων.**
Κωδικός αναθεώρησης: ΥΔΡ 6804

Αποκατάσταση επίστρωσης πεζοδρομίου, νησίδας ή πλατείας, η οποία έχει αποξηλωθεί για την κατασκευή υπογείου δικτύου, στην προτέρα της κατάσταση, με χρήση των τσιμεντοπλακών, κυβολίθων, λιθοσωμάτων, μαρμάρων κλπ που έχουν εξαχθεί χωρίς φθορές κατά την αποξήλωση και συμπλήρωσή τους με υλικά της αυτής υφής, χρωματισμού και διαστάσεων για την εξασφάλιση ενιαίας μορφής της συνολικής

επίστρωσης του χώρου και κατά τα λοιπά σύμφωνα με την ΕΤΕΠ 08-06-08-03
 "Αποκατάσταση πλακοστρώσεων στις θέσεις διέλευσης υπογείων δικτύων"

Στην τιμή μονάδας περιλαμβάνονται :

α. Η προμήθεια και μεταφορά επί τόπου των απαιτούμενων προσθέτων υλικών επίστρωσης, του αυτού τύπου και μορφής με τα προϋπάρχοντα

β. Η προμήθεια και μεταφορά επί τόπου των υλικών αποκατάστασης του υποστρώματος, στην προτέρα του μορφή: άμμος έδρασης ή στρώση σκυροδέματος (με ή χωρίς πλέγμα οπλισμού)

γ. Η κατασκευή του υποστρώματος έδρασης και η τοποθέτηση των πλακών, κυβολίθων, λιθοσωμάτων κλπ, έτσι ώστε οι αρμοί και οι τυχόν αρχιτεκτονικές διαμορφώσεις (εναλλαγή χρωμάτων ή υψής πλακών κλπ) να εναρμονίζονται πλήρως προς την περιβάλλουσα επίστρωση. Επισημαίνεται ότι στα όρια της ζώνης αποκατάστασης οι πλάκες θα είναι πλήρεις (άν έχει χρησιμοποιηθεί αρμοκόφτης για την χάραξη της ζώνης του ορύγματος, οι πλάκες που έχουν τεμαχισθεί, κατά την επαναφορά της επίστρωσης θα αντικαθίστανται με πλήρεις).

Τιμή ανά τετραγωνικό μέτρο (m²) πλήρους ανακατασκευής και επαναφοράς επίστρωσης πεζοδρομίου

Ευρώ (Αριθμητικά) : 25,00

(Ολογράφως) : είκοσι πέντε

A.T. : 16

Άρθρο : ΝΑΟΔΟ ΣΙΒ51

Πρόχυτα κράσπεδα από σκυρόδεμα

Κωδικός αναθεώρησης:

ΝΟΔΟ 2921

Τοποθέτηση προκατασκευασμένων κρασπέδων από σκυρόδεμα κατηγορίας C20/25, διατομής πλάτους 0,15 m και ύψους 0,25 έως 0,30 m, σύμφωνα με τα σχέδια λεπτομερειών της μελέτης, με απότμηση, ευθυγράμμων ή καμπύλων, κατά ΕΛΟΤ EN 1340, προς κατασκευή νησίδων ασφαλείας, πεζοδρομίων, κόμβων κ.λ.π., τα οποία θα παρασκευάζονται σε βιομηχανική εγκατάσταση με δόνηση και συμπίεση, αποκλειομένης της παρασκευής τους επί τόπου του έργου με αυτοσχέδιους ξυλότυπους.

Εκτέλεση εργασιών σύμφωνα με την ΕΤΕΠ 05-02-01-00 "Κράσπεδα, ρείθρα και τάφροι ομβρίων καταστρώματος οδών επενδεδυμένες με σκυρόδεμα".

Στην τιμή μονάδας περιλαμβάνονται:

- η προμήθεια και μεταφορά των κρασπέδων και όλων των απαιτούμενων υλικών με το σκυρόδεμα της βάσης έδρασης,

- η τοποθέτησή τους σε ευθυγραμμία ή καμπύλη στις προβλεπόμενες θέσεις από τα σχέδια οριζοντιογραφικά και υψομετρικά, με χρήση τεμαχίων μήκους όχι μικρότερου των 0,50 m, με λεία επιφάνεια, η στερέωση των κρασπέδων με κατασκευή πίσω από αυτά συνεχούς πρίσματος διατομής 0,10x0,20 m από σκυρόδεμα κατηγορίας C8/10, ο εγκιβωτισμός τους και η αρμολόγησή τους με τσιμεντοκονία αναλογίας 650 kg τσιμέντου ανά m³ άμμου.

Τιμή ανά μέτρο μήκους πλήρως τοποθετημένου κρασπέδου με την βάση έδρασής του.

Ευρώ (Αριθμητικά) : 12,95

(Ολογράφως) : δώδεκα και ενενήντα πέντε λεπτά

A.T. : 17

Άρθρο : ΝΑΥΔΡ 4.13

Καθαίρεση κατασκευών από άοπλο σκυρόδεμα

Κωδικός αναθεώρησης:

ΥΔΡ 6082.1

Καθαίρεση κατασκευών από άοπλο σκυρόδεμα, σε οποιαδήποτε θέση του έργου και στάθμη από το έδαφος ή το δάπεδο εργασίας, συμπεριλαμβανομένων των κάθε είδους απαιτούμενων ικριωμάτων και αντιστηρίξεων για την εξασφάλιση παρακειμένων κατασκευών, με την φόρτωση των προϊόντων καθαίρεσης και την μεταφορά τους σε οποιαδήποτε απόσταση.

Τιμή ανά κυβικό μέτρο (m³) πραγματικού όγκου καθαιρουμένης κατασκευής, με βάση αναλυτική επιμέτρηση.

ΕΥΡΩ : 20,00 + ΜΤΦ

Δαπάνη μεταφοράς εκτός πόλεως, οδοί καλής βατότητας, απόσταση L ($\geq 5\text{km}$)
 $(0,19\text{€}/\text{m}^3.\text{km}) \quad 13 \times 0,19 = 2,47$
 Συνολικό κόστος άρθρου 22,47

Ευρώ (Αριθμητικά) : 22,47**(Ολογράφως) : είκοσι δύο και σαράντα επτά λεπτά****A.T. : 18****Άρθρο : ΝΑΥΔΡ 4.14****Καθαίρεση λιθοδομών ή πλινθοδομών**

Κωδικός αναθεώρησης: ΥΔΡ 6081.1

Καθαίρεση κάθε είδους λιθοδομών ή πλινθοδομών, σε οποιαδήποτε θέση και στάθμη από το έδαφος ή το δάπεδο εργασίας, με χρήση μηχανικού εξοπλισμού, με ή χωρίς χειρωνακτική υποβοήθηση, συμπεριλαμβανομένων των κάθε είδους απαιτούμενων ικριωμάτων προσπέλασης και αντιστηρίξεων για την προστασία παρακείμενων κατασκευών.

Στην τιμή περιλαμβάνεται η συγκέντρωση των προϊόντων της καθαίρεσης στον χώρο φόρτωσης, η επιλογή αξιοποιήσιμων για δάφορες κατασκευές (εάν προβλέπεται από την μελέτη) και η φόρτωση και μεταφορά τους σε οποιαδήποτε απόσταση, προς οριστική απόθεση ή αξιοποίηση.

Τιμή ανά κυβικό μέτρο (m^3) πραγματικού όγκου καθαιρουμένης κατασκευής, με βάση αναλυτική επιμέτρηση.

ΕΥΡΩ : 11,00 + ΜΤΦ

Δαπάνη μεταφοράς εκτός πόλεως, οδοί καλής βατότητας, απόσταση L ($\geq 5\text{km}$)
 $(0,19\text{€}/\text{m}^3.\text{km}) \quad 13 \times 0,19 = 2,47$
 Συνολικό κόστος άρθρου 13,47

Ευρώ (Αριθμητικά) : 13,47**(Ολογράφως) : δεκατρία και σαράντα επτά λεπτά****A.T. : 19****Άρθρο : ΝΑΥΔΡ 5.05.02****Επίχωσεις ορυγμάτων υπογείων δικτύων με διαβαθμισμένο θραυστό αμμοχάλικο λατομείου Για συνολικό πάχος επίχωσης άνω των 50 cm**

Κωδικός αναθεώρησης: ΥΔΡ 6068

Επίχωση ορυγμάτων υπογείων δικτύων σε κατοικημένες περιοχές ή στην ζώνη διέλευσης οδικών αξόνων, σε στρώσεις πάχους έως 30 cm, με διαβαθμισμένο θραυστό αμμοχάλικο λατομείου, σύμφωνα με τις τυπικές διατομές της μελέτης και την ΕΤΕΠ 08-01-03-02 "Επανεπίχωση ορυγμάτων υπογείων δικτύων"

Στην τιμή μονάδας περιλαμβάνονται η προμήθεια και μεταφορά επί τόπου διαβαθμισμένου θραυστού υλικού λατομείου, οι πλάγιες μεταφορές, η έκκριψη στο όρυγμα με μηχανικά μέσα και χειρωνακτικά (όπου απαιτείται), η διάστρωση σε στρώσεις πάχους έως 30 cm, η διαβροχή (με την προμήθεια και μεταφορά επί τόπου του νερού) και η συμπύκνωση με δονητικούς συμπυκνωτές διαστάσεων αναλόγων του πλάτους του ορύγματος, ούτως ώστε να επιτευχθεί βαθμός συμπύκνωσης που αντιστοιχεί σε ξηρά φαινόμενη πυκνότητα ίση κατ' ελάχιστο με το 95% της πυκνότητας που επιτυγχάνεται εργαστηριακά κατά την τροποποιημένη δοκιμή Proctor (Proctor Modified κατά ΕΛΟΤ EN 13286-2).

Για συνολικό πάχος επίχωσης άνω των 50 cm

Τιμή ανά κυβικό μέτρο (m^3) συμπυκνωμένου όγκου επίχωσης, βάσει των γραμμών πληρωμής του ορύγματος που καθορίζονται στην μελέτη.

ΕΥΡΩ : 11,00 + ΜΤΦ

Δαπάνη μεταφοράς εκτός πόλεως, οδοί καλής βατότητας, απόσταση L ($\geq 5\text{km}$)
 $(0,19\text{€}/\text{m}^3.\text{km}) \quad 13 \times 0,19 = 2,47$
 Συνολικό κόστος άρθρου 13,47

Ευρώ (Αριθμητικά) : 13,47**(Ολογράφως) : δεκατρία και σαράντα επτά λεπτά****Α.Τ. : 20****Άρθρο : ΝΑΥΔΡ 5.07****Στρώσεις έδρασης και εγκιβωτισμός σωλήνων με άμμο προελεύσεως λατομείου****Κωδικός αναθεώρησης: ΥΔΡ 6069**

Στρώσεις έδρασης και εγκιβωτισμός σιλήνων εντός ορύγματος με άμμο προέλευσης λατομείου, σύμφωνα με τις τυπικές διατομές της μελέτης και την ΕΤΕΠ 08-01-03-02 "Επανεπίχωση ορυγμάτων υπογείων δικτύων"

Στην τιμή μονάδας περιλαμβάνονται :

- α. Η προμήθεια και μεταφορά άμμου λατομείου επί τόπου του έργου.
- β. Η προσέγγιση, έκριψη και διάστρωση του υλικού στο όρυγμα.
- γ. Η ισοπέδωση της στρώσης έδρασης και η τύπανση ή ελαφρά συμπύκνωση της στρώσης εγκιβωτισμού έτσι ώστε να περιβάλλει πλήρως τους σωλήνες, με ιδιαίτερη προσοχή για την αποφυγή ζημιών στην σωληνογραμμή.

Τιμή για ένα κυβικό μέτρο (m^3) επίχωσης ως ανωτέρω, σύμφωνα με τις προβλεπόμενες από την μελέτη γραμμές πληρωμής (τυπικές διατομές αγωγών).

ΕΥΡΩ : 11,00 + ΜΤΦ

Δαπάνη μεταφοράς εκτός πόλεως, οδοί καλής βατότητας, απόσταση L ($\geq 5\text{km}$)
 $(0,19\text{€}/\text{m}^3.\text{km}) \quad 13 \times 0,19 \times 0,10 = 0,25$
 Συνολικό κόστος άρθρου 11,25

Ευρώ (Αριθμητικά) : 11,25**(Ολογράφως) : έντεκα και είκοσι πέντε λεπτά****Α.Τ. : 21****Άρθρο : ΝΑΥΔΡ Σ17.06****Αντιστηρίξεις παρειών σκάμματος με μεταλλικά πετάσματα οι οποίες δεν υλοποιούνται ταυτόχρονα με την εκσκαφή****Κωδικός αναθεώρησης: ΥΔΡ 6103**

Αντιστηρίξεις πρανών ορυγμάτων, προσωρινού χαρακτήρα, με σύστημα μεταλλικών αμφιπλευρών πετασμάτων βιομηχανικής προέλευσης, ενδεικτικού τύπου KRINGS ή αναλόγου, της απαιτούμενης φέρουσας ικανότητας για την παραλαβή των ωθήσεων γαιών και των πλευρικών επιφορτίσεων από μόνιμα ή κινητά φορτία κυκλοφορίας αυτοκινήτων ή μηχανημάτων έργων, σύμφωνα με την μελέτη του έργου ή την μελέτη εφαρμογής του Αναδόχου.

Στην τιμή μονάδας περιλαμβάνονται :

- α. Η προσκόμιση, η χρήση, οι μετακινήσεις από θέση και η αποκόμιση του εξοπλισμού, με τις απαιτούμενες αντηρίδες, συνδέσμους κ.λ.π.
- β. Η απασχόληση των απαιτούμενων μηχανημάτων για την καταβίβαση των πετασμάτων στο όρυγμα
- γ. Η συναρμολόγηση και αποσυναρμολόγηση των πετασμάτων.
- δ. Η εξόλκηση των πετασμάτων
- ε. Οι πάσης φύσεως φθορές των πετασμάτων και των εξαρτημάτων τους

Η επιμέτρηση ολοκληρωμένων εργασιών αντιστηρίξεων με μεταλλικά πετάσματα σύμφωνα με τα προαναφερόμενα, θα γίνεται σε τετραγωνικά μέτρα (m^2) επιφάνειας αντιστήριξης (με $1,00 \text{ m}^2$ πετάματος αντιστηρίζονται $2,00 \text{ m}^2$ παρειών ορύγματος), σε επαφή με τις παρειές του σκάμματος/ορύγματος (ήτοι επιμετρείται η πραγματική αντιστηριζόμενη επιφάνεια και όχι το σύνολο του βάθους του σκάμματος).

Επισήμανση: Το παρόν άρθρο έχει εφαρμογή όταν οι Αντιστηρίξεις παρειών σκάμματος με μεταλλικά πετάσματα δεν υλοποιούνται ταυτόχρονα με την εκσκαφή ούτε εξολκύνονται ταυτόχρονα με την σταδιακή επίχωση των ορυγμάτων και τοποθετούνται τόσο για την αντιστήριξη των πρανών όσο και για την προστασία των εργαζομένων εντός των ορυγμάτων.

Το άρθρο αυτό δεν μπορεί να εφαρμοστεί όταν τα εδάφη σε κάποιο όρυγμα είναι ασταθή και καταρρέουν άμεσα.

Τιμή για ένα τετραγωνικό μέτρο (m²) τοποθετηθέντων πειρασμάτων αντιστήριξης.

Ευρώ (Αριθμητικά) : 19,60

(Ολογράφως) : δεκαεννέα και εξήντα λεπτά

A.T. : 22

Άρθρο : ΝΑΥΔΡ Ν100.01 Εργασίες αποξήλωσης σωληνώσεων από αμιαντοτσιμέντο

Κωδικός αναθεώρησης: ΟΙΚ 2275

Στην τιμή του παρόντος άρθρου περιλαμβάνεται η αποξήλωση σωληνώσεων οποιασδήποτε διατομής ή διαστάσεων που περιέχουν αμιάντο, σε οποιοδήποτε βάθος από το έδαφος, η συγκέντρωση τους, ο διαχωρισμός των υλικών που δεν περιέχουν αμιάντο και η συσκευασία των υλικών αμιάντου κατά τα προβλεπόμενα από τη νομοθεσία. Κατά τη διάρκεια της εργασίας πρέπει να αποφεύγονται οι ενέργειες που θα οδηγήσουν σε ενδεχόμενη διαρροή ινών αμιάντου.

Η τιμή της σήμανσης, απομάκρυνσης και διάθεσης των προϊόντων αποξηλώσεως περιλαμβάνεται στο άρθρο Α1.1 του παρόντος τιμολογίου.

Η αποξήλωση θα γίνει λαμβάνοντας υπόψη όλα τα επιβαλλόμενα από τη Νομοθεσία μέτρα προστασίας, η αποζημίωση των οποίων περιλαμβάνεται στο παρόν άρθρο.

Τιμή ανά μέτρο μήκους σωλήνα (1m), μετρούμενο προ της αποξήλωσης.

Ευρώ (Αριθμητικά) : 20,00

(Ολογράφως) : είκοσι

A.T. : 23

Άρθρο : ΝΑΥΔΡ Ν100.02 Συλλογή, συσκευασία, σήμανση, προσωρινή αποθήκευση και μεταφορά αποβλήτων αμιαντούχων υλικών που προέκυψαν από τις εργασίες αποξήλωσης σωλήνων που περιέχουν αμιάντο σε εγκεκριμένη εγκατάσταση τελικής διάθεσης

Κωδικός αναθεώρησης: ΟΙΚ 2180

Στην τιμή του παρόντος άρθρου περιλαμβάνεται η σήμανση των συσκευασιών των αποβλήτων υλικών αμιάντου που προέκυψαν από τις εργασίες αποξήλωσης σωλήνων που περιέχουν αμιάντο, οιαδήποτε διαστάσεων ή διατομής, η μεταφορά, προσωρινή αποθήκευση και τελική διάθεση αυτών.

Η απομάκρυνση των αποβλήτων αμιάντου από τους χώρους εργασίας με προορισμό αδειοδοτημένες εγκαταστάσεις προσωρινής αποθήκευσης επικίνδυνων αποβλήτων και την εγκατάσταση τελικής διάθεσης πρέπει να γίνεται το συντομότερο δυνατό. Η οδική μεταφορά των αποβλήτων αμιάντου, σε πρώτη φάση, μέχρι τις αδειοδοτημένες εγκαταστάσεις προσωρινής αποθήκευσης επικίνδυνων αποβλήτων, και η, σε δεύτερη φάση, οδική και θαλάσσια μέχρι την εγκεκριμένη (διακρατική συμφωνία*) εγκατάσταση τελικής τους διάθεσης, περιλαμβάνει και όλες τις απαραίτητες για αυτό ενέργειες: σύνταξη τεχνικών εκθέσεων, κατάθεση και έκδοση όλων των κατά την ισχύουσα Νομοθεσία απαραίτητων και προβλεπόμενων εγγράφων, δελτία κρατικής και διασυνοριακής* μεταφοράς αμιάντου, άδειες και εγκρίσεις για τη διαχείριση και τη διασυνοριακή* μεταφορά του φορτίου των αποβλήτων, έλεγχο της υπάρχουσας συσκευασίας, σήμανσης, πιστοποίησης εμπορευματοκιβωτίων και γενικότερα τήρηση των διεθνών προδιαγραφών μεταφοράς επικίνδυνων υλικών, χορήγηση όλων των επίσημων πιστοποιητικών διάθεσης των αποβλήτων, ασφάλιση από την έναρξη των εργασιών και για όλο το στάδιο μεταφοράς των υλικών αμιάντου, μέχρι τον χώρο τελικής διάθεσης για περιπτώσεις ατυχημάτων και ρύπανσης του περιβάλλοντος. Κοινοποίηση όλων των παραπάνω στην Υπηρεσία και όπου αλλού απαιτείται, από την ισχύουσα Νομοθεσία. Ο Ανάδοχος υποχρεούται να προσκομίσει την Υπηρεσία όλα τα αποδεικτικά συγολόγια, τα δελτία φορτωτικών αποστολών και κάθε άλλο στοιχείο που θα ζητηθεί, για την πιστοποίηση της ορθής διαχείρισης των αποβλήτων.

*Για την περίπτωση διάθεσης των αποβλήτων σε εγκεκριμένη εγκατάσταση εκτός Ελλάδας

Τιμή ανά μέτρο μήκους σωλήνα (1 m), μετρούμενο προ της αποξήλωσης.

Ευρώ (Αριθμητικά) : 32,00

(Ολογράφως) : τριάντα δύο

A.T. : 24**Άρθρο : ΝΑΥΔΡ Ν100.03 Απορύπανση χώρων με την διεξαγωγή τελικών μετρήσεων που να αποδεικνύουν ότι είναι κάτω του ορίου σύμφωνα με τη νομοθεσία και ότι ο χώρος είναι καθαρός από αμίαντο****Κωδικός αναθεώρησης:**

Απορύπανση χώρων με την διεξαγωγή τελικών μετρήσεων που να αποδεικνύουν ότι είναι κάτω του ορίου σύμφωνα με τη νομοθεσία και ότι ο χώρος είναι καθαρός από αμίαντο.

Τιμή ανά τεμάχιο.

Ευρώ (Αριθμητικά) : 800,00**(Ολογράφως) : οκτακόσια****A.T. : 25****Άρθρο : ΝΑΥΔΡ 6.01.01.04 Λειτουργία εργοταξιακών αντλητικών συγκροτημάτων Αντλητικά συγκροτήματα diesel ή βενζινοκίνητα. Ισχύος 5,0 έως 10,0 HP****Κωδικός αναθεώρησης: ΥΔΡ 6109**

Λειτουργία φορητών ή κινητών εργοταξιακών αντλητικών συγκροτημάτων για την αποστράγγιση εισρεόντων ή υπογείων υδάτων και την άντληση βορβόρου και λυμάτων κατά την εκτέλεση των διαφόρων εργασιών του έργου, εφ' όσον τούτο προβλέπεται από την μελέτη ή μετά από έγγραφη εντολή της Υπηρεσίας και κατά τα λοιπά σύμφωνα με τις ΕΤΕΠ 08-10-01-00 "Εργοταξιακές αντλήσεις υδάτων" και 08-10-02-00 "Αντλήσεις Βορβόρου - Λυμάτων".

Στις τιμές μονάδας περιλαμβάνονται:

- α. Η προσκόμιση στην θέση εκτέλεσης των εργασιών αντλητικού συγκροτήματος κατάλληλης ισχύος για το εκάστοτε μανομετρικό ύψος και παροχή που απαιτούνται και των αναλόγων σωληνώσεων, συσκευών και εξαρτημάτων
- β. Η δαπάνη των καυσίμων ή της ηλεκτρικής ενεργείας
- γ. Η εγκατάσταση, η επίβλεψη της λειτουργίας, η τροφοδοσία με καύσιμα και η συντήρηση της αντλίας και των σωληνώσεων
- δ. Η διάνοιξη προσωρινής τάφρου απαγωγής των αντλουμένων νερών προς υπάρχοντα αποδέκτη
- ε. Οι μετακινήσεις της αντλίας και των σωληνώσεων σύμφωνα με το πρόγραμμα εκτέλεσης των εργασιών
- στ. Οι σταλίες του συγκροτήματος για οποιονδήποτε λόγο

Τιμή ανά ώρα (h) λειτουργίας του αντλητικού συγκροτήματος που πραγματοποιείται μετά από έγκριση της Υπηρεσίας, με βάση αναλυτικά στοιχεία καταγραφής του χρόνου απασχόλησης, εξής:

Αντλητικά συγκροτήματα diesel ή βενζινοκίνητα.
Ισχύος 5,0 έως 10,0 HP.

Ευρώ (Αριθμητικά) : 9,00**(Ολογράφως) : εννέα****A.T. : 26****Άρθρο : ΝΑΥΔΡ 9.10.02 Παραγωγή, μεταφορά, διάστρωση, συμπύκνωση και συντήρηση σκυροδέματος Για κατασκευές από σκυρόδεμα κατηγορίας C10/12****Κωδικός αναθεώρησης: ΥΔΡ 6325**

Παραγωγή ή προμήθεια, μεταφορά επί τόπου του έργου, διάστρωση και συμπύκνωση σκυροδέματος οποιασδήποτε κατηγορίας ή ποιότητας, σύμφωνα με τις διατάξεις του Προτύπου ΕΛΟΤ EN 206-1, του Κανονισμού Τεχνολογίας Σκυροδέματος (ΚΤΣ) και του Ε.Κ.Ω.Σ. (εφ' όσον δεν αντιβαίνουν προς τις διατάξεις του ΕΛΟΤ EN 206-1), καθώς και τις απαιτήσεις της Μελέτης.

Επισημαίνεται ότι η κατασκευή των καλουπιών επιμετράται ιδιαίτερα με βάση τα οικεία άρθρα του ΝΕΤ ΥΔΡ.

Στην τιμή περιλαμβάνονται:

- α. Η προμήθεια, η μεταφορά από οποιαδήποτε απόσταση στη θέση του έργου, του σκυροδέματος, εφόσον πρόκειται για εργοστασιακό σκυρόδεμα, ή η προμήθεια,

φορτοεκφόρτωση όλων των απαιτούμενων υλικών (αδρανών, τσιμέντων, νερού) για την παρασκευή του σκυροδέματος, εφόσον το σκυρόδεμα παρασκευάζεται στο εργοτάξιο (εργοταξιακό σκυρόδεμα), οι σταλίες των αυτοκινήτων μεταφοράς αδρανών υλικών και σκυροδέματος, η παρασκευή το μίγματος και η μεταφορά του σκυροδέματος στην θέση διάστρωσης.

Επισημαίνεται ότι στην τιμή ανά κατηγορία σκυροδέματος συμπεριλαμβάνεται η δαπάνη της εκάστοτε απαιτούμενης ποσότητας τσιμέντου για την επίτευξη των προβλεπομένων χαρακτηριστικών (αντοχής, εργασίμου κλπ) υπό την εφαρμοζόμενη κοκκομετρική διαβάθμιση των αδρανών κατά περίπτωση. Σε ουδεμία περίπτωση επιμετρώνται ιδιαίτερα η ενσωματούμενη ποσότητα τσιμέντου στο σκυρόδεμα.

Η απαιτούμενη κοκκομετρική διαβάθμιση των αδρανών και η περιεκτικότητα σε τσιμέντο για την επίτευξη της ζητούμενης χαρακτηριστικής αντοχής του σκυροδέματος καθορίζεται εργαστηριακά με δαπάνη του Αναδόχου.

β. Τα πάσης φύσεως πρόσθετα (πλήν ρευστοποιητικών) που προβλέπονται από την εγκεκριμένη, κατά περίπτωση, μελέτη συνθέσεως επιμετρώνται ιδιαίτερος.

γ. Η χρήση δονητών μάζας ή/και επιφανείας και η διαμόρφωση της άνω στάθμης (τελικής ή προσωρινής) των σκυροδοτούμενων στοιχείων, σύμφωνα με τα καθοριζόμενα στην μελέτη του έργου.

δ. Η σταλία των οχημάτων μεταφοράς του σκυροδέματος (βαρέλες), η μετάβαση επί τόπου, το στήσιμο και η επιστροφή της αντλίας σκυροδέματος, καθώς και η περισυλλογή, φόρτωση και απομάκρυνση τυχόν υπερχειλίσεων ή περισσεύματος σκυροδέματος που έχει προσκομισθεί στην θέση σκυροδέτησης.

ε. Δεν συμπεριλαμβάνεται η πρόσθετη επεξεργασία διαμόρφωσης δαπέδων ειδικών απαιτήσεων (λ.χ. βιομηχανικό δάπεδο).

Οι τιμές του παρόντος άρθρου είναι γενικής εφαρμογής και δεν εξαρτώνται από το μέγεθος των κατασκευών από σκυρόδεμα (εκτός από την περίπτωση των μικρών απομακρυσμένων τεχνικών έργων, για τα οποία εφαρμόζεται η προσαύξηση τιμής που καθορίζεται στο άρθρο ΥΔΡ 9.13), την ολοκλήρωσή τους σε μία ή περισσότερες φάσεις (τιμηματική εκτέλεση) ή τυχόν τοπικούς περιορισμούς και δυσχέρειες (εξασφάλιση της κυκλοφορίας κατά την διάρκεια της κατασκευής, στενότητα χώρου, προστασία γειτονικών κατασκευών, δυσχέρειες προσέγγισης του σκυροδέματος, σκυροδέτηση υπό ακραίες καιρικές συνθήκες κλπ).

Οι εργασίες θα εκτελούνται σύμφωνα με τις ακόλουθες ΕΤΕΠ:

01-01-01-00: Παραγωγή και μεταφορά σκυροδέματος
 01-01-02-00: Διάστρωση και συμπύκνωση σκυροδέματος
 01-01-03-00: Συντήρηση σκυροδέματος
 01-01-04-00: Εργοταξιακά συγκροτήματα παραγωγής σκυροδέματος
 01-01-05-00: Δονητική συμπύκνωση σκυροδέματος
 01-01-07-00: Σκυροδετήσεις ογκωδών κατασκευών

Επισημαίνεται ότι απαγορεύεται αυστηρά η προσθήκη νερού στο σκυρόδεμα επί τόπου του έργου. Επίσης απαγορεύεται η χρήση του σκυροδέματος μετά την παρέλευση 90 λεπτών από την ανάμιξη, εκτός εάν εφαρμοσθούν επιβραδυντικά πρόσθετα με βάση ειδική μελέτη συνθέσεως.

Για κατασκευές από σκυρόδεμα κατηγορίας C10/12.

Τιμή ανά κυβικό μέτρο (m³) κατασκευασθέντος στοιχείου από σκυρόδεμα, σύμφωνα με τις προβλεπόμενες από την μελέτη διαστάσεις

Ευρώ (Αριθμητικά) : 70,00

(Ολογράφως) : εβδομήντα

A.T. : 27

Άρθρο : ΝΑΥΔΡ 9.26

Προμήθεια και τοποθέτηση σιδηρού οπλισμού σκυροδεμάτων υδραυλικών έργων

Κωδικός αναθεώρησης: ΥΔΡ 6311

Προμήθεια και μεταφορά επί τόπου του έργου χάλυβα οπλισμού σκυροδέματος πάσης φύσεως κατασκευών υδραυλικών έργων, μορφής διατομών και κατηγορίας (χάλυβας B500A, B500C και δομικά πλέγματα) σύμφωνα με την μελέτη, διαμόρφωσή του σύμφωνα

με την μελέτη, προσέγγιση στην θέση ενσωμάτωσης με οποιοδήποτε μέσον και τοποθέτησή του σύμφωνα με τα σχέδια οπλισμού. Εκτέλεση εργασιών σύμφωνα με την ΕΤΕΠ 01-02-01-00 "Χαλύβδινος οπλισμός σκυροδεμάτων"

Η τοποθέτηση του σιδηροπλισμού θα γίνεται μόνον μετά την παραλαβή του ξυλοτύπου ή της επιφανείας έδρασης του σκυροδέματος (π.χ. υπόστρωμα οπλισμένων δαπέδων κλπ).

Ο χάλυβας οπλισμού σκυροδεμάτων επιμετρύται σε χιλιόγραμμα βάσει αναλυτικών Πινάκων Οπλισμού. Εάν οι πίνακες αυτοί δεν συμπεριλαμβάνονται στην εγκεκριμένη μελέτη του έργου θα συντάσσονται με μέριμνα του Αναδόχου και θα υποβάλλονται στην Υπηρεσία προς έλεγχο και θεώρηση πριν από την έναρξη της τοποθέτησης του οπλισμού.

Οι Πίνακες θα συντάσσονται βάσει των σχεδίων της μελέτης και θα περιλαμβάνουν λεπτομερώς τις διαστάσεις των ράβδων (αναπτύγματα), τις διαμέτρους, τις θέσεις τοποθέτησης και τα μήκη υπερκάλυψης, τα βάρη ανά τρέχον μέτρο κατά διάμετρο, τα επί μέρους και τα ολικά μήκη των ράβδων, τα μερικά βάρη ανά διάμετρο και το ολικό βάρος. Οι ως άνω Πίνακες Οπλισμού, μετά την παραλαβή των οπλισμών, θα υπογράφονται από τον Ανάδοχο και την Υπηρεσία και θα αποτελούν την επιμέτρηση των οπλισμών.

Το ανά τρέχον μέτρο βάρος των ράβδων οπλισμού θα υπολογίζεται με βάση τον πίνακα 3-1 του ΚΤΧ-2008, ο οποίος παρατίθεται στην συνέχεια. Σε καμία περίπτωση δεν γίνεται αποδεκτός ο προσδιορισμός του μοναδιαίου βάρους των ράβδων βάσει ζυγολογίου.

Πεδίο εφαρμογής							
Ονομ. διάμετρος (mm)	Ράβδοι	Κουλούρες και ευθυγραμμισμένα προϊόντα		Ηλεκτροσυγκολλημένα πλέγματα και δικτυώματα		Ονομ. διατομή (mm ²)	Ονομ. μάζα/μέτρο (Kg/m)
	B500C	B500A	B500C	B500A	B500C		
5,0		ν		ν		19,6	0,154
5,5		ν		ν		23,8	0,187
6,0	ν	ν	ν	ν	ν	28,3	0,222
6,5		ν		ν		33,2	0,260
7,0		ν		ν		38,5	0,302
7,5		ν		ν		44,2	0,347
8,0	ν	ν	ν	ν	ν	50,3	0,395
10,0	ν		ν		ν	78,5	0,617
12,0	ν		ν		ν	113	0,888
14,0	ν		ν		ν	154	1,21
16,0	ν		ν		ν	201	1,58
18,0	ν					254	2,00
20,0	ν					314	2,47
22,0	ν					380	2,98
25,0	ν					491	3,85
28,0	ν					616	4,83
32,0	ν					804	6,31
40,0	ν					1257	9,86

Στην τιμή μονάδας, πέραν της προμήθειας, μεταφοράς επί τόπου, διαμόρφωσης και τοποθέτησης του οπλισμού, περιλαμβάνονται ανηγμένα τα ακόλουθα:

- Η σύνδεση των ράβδων κατά τρόπο στερεό με σύρμα, σε όλες ανεξάρτητα τις διασταυρώσεις και όχι εναλλάξ
- Η προμήθεια του σύρματος πρόσδεσης.
- Η προμήθεια και τοποθέτηση αποστατήρων (spacers) για την εξασφάλιση του προβλεπόμενου από την μελέτη πάχους επικάλυψης του οπλισμού, καθώς και αρμοκλειδών (κατά ISO 15835-2), εκτός αν στα συμβατικά τεύχη του έργου προβλέπεται ιδιαίτερη επιμέτρηση και πληρωμή αυτών.
- Οι πλάγιες μεταφορές και η διακίνηση του οπλισμού σε οποιοδήποτε ύψος από το δάπεδο εργασίας.
- Η τοποθέτηση υποστηρίγμάτων (καβίλιες, αναβολείς) και ειδικών τεμαχίων ανάρτησης που τυχόν θα απαιτηθούν (εργασία και υλικά).
- Η απομείωση και φθορά του οπλισμού κατά την κοπή και κατεργασία.

Τιμή ανά χιλιόγραμμο (kg) σιδηρού οπλισμού υδραυλικών έργων τοποθετημένου

σύμφωνα με την μελέτη.

Ευρώ (Αριθμητικά) : 0,95

(Ολογράφως) : ενενήντα πέντε λεπτά

A.T. : 28

Άρθρο : ΝΑΥΔΡ Ν19.30.01 Τυπικό κολουροκωνικό φρεάτιο αερεξαγωγού, εσωτερικής διαμέτρου 1,20/0,60 m

Κωδικοί αναθεώρησης: 50% ΥΔΡ 6329
50% ΥΔΡ 6311

Πλήρης κατασκευή τυπικού φρεατίου αερεξαγωγού, εσωτερικής διαμέτρου στη βάση 1,20 m και 0,60 m στη στέψη και πάχους τοιχώματος 0,15 m, σε οποιοδήποτε θέση του έργου και ανεξαρτήτως του βάθους της σωληνογραμμής από την επιφάνεια του εδάφους, σύμφωνα με τις ισχύουσες ΕΤΕΠ ανά επί μέρους αντικείμενο εργασιών.

Στην τιμή μονάδας περιλαμβάνονται:

- οι τυχόν απαιτούμενες ερευνητικές τομές για τον εντοπισμό αγωγών και δικτύων
- οι απαιτούμενες εκσκαφές με οποιονδήποτε τρόπο (μηχανικά μέσα ή χέρια) σε κάθε είδους εδάφη, με τις τυχόν απαιτούμενες αντιστηρίξεις των παρειών του ορύγματος, καθώς και η φορτοεκφόρτωση των πλεοναζόντων προϊόντων εκσκαφών και η μεταφορά τους σε οποιαδήποτε απόσταση
- οι απαιτούμενες καθαιρέσεις - αποξηλώσεις
- οι τυχόν απαιτούμενες αντλήσεις
- οι απαιτούμενες εξυγιαντικές στρώσεις έδρασης του φρεατίου
- οι κατασκευές από άοπλο και οπλισμένο σκυρόδεμα που απαρτίζουν το φρεάτιο (σκυρόδεμα οποιασδήποτε κατηγορίας, σιδηροπλισμός, ξυλότυποι, πρόσμικτα), σύμφωνα με τα σχέδια της Μελέτης
- οι απαιτούμενες εσωτερικές διαμορφώσεις του φρεατίου σύμφωνα με τα σχέδια της Μελέτης
- η μόνωση των εξωτερικών παρειών του φρεατίου με διπλή ασφαλτική επάλειψη
- η προμήθεια και τοποθέτηση των προβλεπόμενων χυτοσιδηρών βαθμίδων και του καλύματος του φρεατίου, σύμφωνα με τα σχέδια της Μελέτης.
- η κατασκευή διάταξης αποχέτευσης του φρεατίου προς κατάλληλο αποδέκτη (σωλήνας, ειδικά τεμάχια, σύνδεση και εγκλιβωτισμός σωλήνα)
- η προμήθεια και εγκατάσταση σωλήνα αερισμού (όταν προβλέπεται)
- η επανεπίχωση του απομένοντος διακένου του ορύγματος με θραυστό υλικό
- η επαναφορά της επιφανείας του ορύγματος στην αρχική του κατάσταση (κατάστρωμα οδού ή πεζοδρόμιο)
- κάθε άλλη εργασία ή επιμέρους κατασκευή για την πλήρη ολοκλήρωση του φρεατίου, σύμφωνα με τα σχέδια της Μελέτης.

Στην τιμή δεν περιλαμβάνονται η βαλβίδα εισαγωγής-εξαγωγής αέρα και η συρταρωτή δικλείδα απομόνωσης, που πληρώνονται με τα αντίστοιχα άρθρα του Τιμολογίου.

Τυπικό κολουροκωνικό φρεάτιο αερεξαγωγού εσωτερικής διαμέτρου 1,20/0,60 m

Τιμή ανά τεμάχιο (τεμ.) πλήρως κατασκευασμένου φρεατίου.

Ευρώ (Αριθμητικά) : 500,00

(Ολογράφως) : πεντακόσια

A.T. : 29

Άρθρο : ΝΑΥΔΡ Σ19.31.01 Τυπικό φρεάτιο εκκένωσης, μονοθάλαμο με τεχνικό εξόδο

Κωδικοί αναθεώρησης: 50% ΥΔΡ 6327
50% ΥΔΡ 6311

Πλήρης κατασκευή τυπικού φρεατίου εκκένωσης, σε οποιοδήποτε θέση του έργου και ανεξαρτήτως του βάθους της σωληνογραμμής από την επιφάνεια του εδάφους, σύμφωνα με τις ισχύουσες ΕΤΕΠ ανά επί μέρους αντικείμενο εργασιών.

Στην τιμή μονάδας περιλαμβάνονται:

- οι τυχόν απαιτούμενες ερευνητικές τομές για τον εντοπισμό αγωγών και δικτύων
- οι απαιτούμενες εκσκαφές με οποιονδήποτε τρόπο (μηχανικά μέσα ή χέρια) σε κάθε είδους εδάφη, με τις τυχόν απαιτούμενες αντιστηρίξεις των παρειών του ορύγματος, καθώς και η φορτοεκφόρτωση των πλεοναζόντων προϊόντων εκσκαφών και η μεταφορά τους σε οποιαδήποτε απόσταση
- οι απαιτούμενες καθαιρέσεις - αποξηλώσεις
- οι τυχόν απαιτούμενες αντλήσεις
- οι απαιτούμενες εξυγιαντικές στρώσεις έδρασης του φρεατίου
- οι κατασκευές από άοπλο και οπλισμένο σκυρόδεμα που απαρτίζουν το φρεάτιο και το

τεχνικό εξόδου ανεξάρτητα από τη μεταξύ τους απόσταση (σκυρόδεμα οποιασδήποτε κατηγορίας, σιδηροπλισμός, ξυλότυποι, πρόσμικτα), σύμφωνα με τα σχέδια της Μελέτης

- οι απαιτούμενες εσωτερικές διαμορφώσεις του φρεατίου, σύμφωνα με τα σχέδια της Μελέτης
- η μόνωση των εξωτερικών παρειών του φρεατίου με ασφαλική επάλειψη
- η προμήθεια και τοποθέτηση των προβλεπόμενων χυτοσιδηρών βαθμίδων και του καλύματος του φρεατίου, σύμφωνα με τα σχέδια της Μελέτης.
- η κατασκευή διάταξης αποχέτευσης του φρεατίου προς κατάλληλο αποδέκτη (σωλήνας, ειδικά τεμάχια, σύνδεση και εγκιβωτισμός σωλήνα)
- η προμήθεια και εγκατάσταση σωλήνα αερισμού (όταν προβλέπεται)
- η επανεπίχωση του απομένοντος διακένου του ορύγματος με θραυστό υλικό
- η επαναφορά της επιφανείας του ορύγματος στην αρχική του κατάσταση (κατάστρωμα οδού ή πεζοδρόμιο)
- κάθε άλλη εργασία ή επιμέρους κατασκευή για την πλήρη ολοκλήρωση του φρεατίου, σύμφωνα με τα σχέδια της Μελέτης.

Στην τιμή δεν περιλαμβάνονται η χυτοσιδηρή συρταρωτή δικλείδα και το τεμάχιο εξάρμωσης, που πληρώνονται με τα αντίστοιχα άρθρα του τιμολογίου.

Τυπικό φρεάτιο εκκένωσης μονοθάλαμο με τεχνικό εξόδου

Τιμή ανά τεμάχιο (τεμ.) πλήρως κατασκευασμένου φρεατίου.

Ευρώ (Αριθμητικά) : 2.000,00

(Ολογράφως) : δύο χιλιάδες

A.T. : 30

Άρθρο : ΝΑΥΔΡ 9.32.01

Τυπικά φρεάτια δικλίδων, για αγωγούς DN < 300 mm, διαστάσεων 1,50 x 1,50 m

Κωδικοί αναθεώρησης: 50% ΥΔΡ 6329
50% ΥΔΡ 6311

Πλήρης κατασκευή τυπικού φρεατίου δικλίδων, σε οποιοδήποτε θέση του έργου και ανεξαρτήτως του βάθους της σωληνογραμμής από την επιφάνεια του εδάφους, σύμφωνα με τις ισχύουσες ΕΤΕΠ ανά επί μέρους αντικείμενο εργασιών.

Στην τιμή μονάδας περιλαμβάνονται:

- οι τυχόν απαιτούμενες ερευνητικές τομές για τον εντοπισμό αγωγών και δικτύων
- οι απαιτούμενες εκσκαφές με οποιονδήποτε τρόπο (μηχανικά μέσα ή χέρια) σε κάθε είδους εδάφη, με τις τυχόν απαιτούμενες αντιστηρίξεις των παρειών του ορύγματος, καθώς και η φορτοεκφόρτωση των πλεοναζόντων προϊόντων εκσκαφών και η μεταφορά τους σε οποιαδήποτε απόσταση
- οι απαιτούμενες καθαυρέσεις - αποξηλώσεις
- οι τυχόν απαιτούμενες αντλήσεις
- οι απαιτούμενες εξυγιαντικές στρώσεις έδρασης του φρεατίου
- οι κατασκευές από όπλο και οπλισμένο σκυρόδεμα που απαρτίζουν το φρεάτιο (σκυρόδεμα οποιασδήποτε κατηγορίας, σιδηροπλισμός, ξυλότυποι, πρόσμικτα), σύμφωνα με τα σχέδια της Μελέτης
- οι απαιτούμενες εσωτερικές διαμορφώσεις του φρεατίου, σύμφωνα με τα σχέδια της Μελέτης
- η μόνωση των εξωτερικών παρειών του φρεατίου με ασφαλική επάλειψη
- η προμήθεια και τοποθέτηση των προβλεπόμενων χυτοσιδηρών βαθμίδων και του καλύματος του φρεατίου, σύμφωνα με τα σχέδια της Μελέτης.
- η κατασκευή διάταξης αποχέτευσης του φρεατίου προς κατάλληλο αποδέκτη (σωλήνας, ειδικά τεμάχια, σύνδεση και εγκιβωτισμός σωλήνα)
- η προμήθεια και εγκατάσταση σωλήνα αερισμού (όταν προβλέπεται)
- η επανεπίχωση του απομένοντος διακένου του ορύγματος με θραυστό υλικό
- η επαναφορά της επιφανείας του ορύγματος στην αρχική του κατάσταση (κατάστρωμα οδού ή πεζοδρόμιο)
- κάθε άλλη εργασία ή επιμέρους κατασκευή για την πλήρη ολοκλήρωση του φρεατίου, σύμφωνα με τα σχέδια της Μελέτης.

Στην τιμή δεν περιλαμβάνονται οι δικλίδες (συρταρωτές ή πεταλούδας) και τα τεμάχια εξάρμωσης, που πληρώνονται με τα αντίστοιχα άρθρα του τιμολογίου.

Τυπικό φρεάτιο δικλίδων για αγωγούς DN < 300 mm, διαστάσεων 1.50x1.50 m

Τιμή ανά τεμάχιο (τεμ.) πλήρως κατασκευασμένου φρεατίου.

Ευρώ (Αριθμητικά) : 1.550,00
(Ολογράφως) : χίλια πεντακόσια πενήντα

A.T. : 31

Άρθρο : ΝΑΥΔΡ Ν19.32.01 Τυπικό φρεάτιο δικλείδων, διαστάσεων 1,50 x 2,00 m

Κωδικοί αναθεώρησης: 50% ΥΔΡ 6329
50% ΥΔΡ 6311

Πλήρης κατασκευή τυπικού φρεατίου δικλείδων, σε οποιοδήποτε θέση του έργου και ανεξαρτήτως του βάθους της σωληνογραμμής από την επιφάνεια του εδάφους, σύμφωνα με τις ισχύουσες ΕΤΕΠ ανά επί μέρους αντικείμενο εργασιών.

Στην τιμή μονάδας περιλαμβάνονται:

- οι τυχόν απαιτούμενες ερευνητικές τομές για τον εντοπισμό αγωγών και δικτύων
- οι απαιτούμενες εκσκαφές με οποιονδήποτε τρόπο (μηχανικά μέσα ή χέρια) σε κάθε είδους εδάφη, με τις τυχόν απαιτούμενες αντιστηρίξεις των παρειών του ορύγματος, καθώς και η φορτοεκφόρτωση των πλεοναζόντων προϊόντων εκσκαφών και η μεταφορά τους σε οποιαδήποτε απόσταση
- οι απαιτούμενες καθαυρέσεις - αποξηλώσεις
- οι τυχόν απαιτούμενες αντλήσεις
- οι απαιτούμενες εξυγιαντικές στρώσεις έδρασης του φρεατίου
- οι κατασκευές από άοπλο και οπλισμένο σκυρόδεμα που απαρτίζουν το φρεάτιο (σκυρόδεμα οποιασδήποτε κατηγορίας, σιδηροπλισμός, ξυλότυποι, πρόσμικτα), σύμφωνα με τα σχέδια της Μελέτης
- οι απαιτούμενες εσωτερικές διαμορφώσεις του φρεατίου, σύμφωνα με τα σχέδια της Μελέτης
- η μόνωση των εξωτερικών παρειών του φρεατίου με ασφαλική επάλειψη
- η προμήθεια και τοποθέτηση των προβλεπόμενων χυτοσιδηρών βαθμίδων και του καλύματος του φρεατίου, σύμφωνα με τα σχέδια της Μελέτης.
- η κατασκευή διάταξης αποχέτευσης του φρεατίου προς κατάλληλο αποδέκτη (σωλήνας, ειδικά τεμάχια, σύνδεση και εγκιβωτισμός σωλήνα)
- η προμήθεια και εγκατάσταση σωλήνα αερισμού (όταν προβλέπεται)
- η επανεπίχωση του απομένοντος διακένου του ορύγματος με θραυστό υλικό
- η επαναφορά της επιφανείας του ορύγματος στην αρχική του κατάσταση (κατάστρωμα οδού ή πεζοδρόμιο)
- κάθε άλλη εργασία ή επιμέρους κατασκευή για την πλήρη ολοκλήρωση του φρεατίου, σύμφωνα με τα σχέδια της Μελέτης.

Στην τιμή δεν περιλαμβάνονται οι δικλείδες (συρταρωτές ή πεταλούδας) και τα τεμάχια εξάρμωσης, που πληρώνονται με τα αντίστοιχα άρθρα του τιμολογίου.

Τυπικό φρεάτιο δικλείδων, διαστάσεων 1.50x2.00 m

Τιμή ανά τεμάχιο (τεμ.) πλήρως κατασκευασμένου φρεατίου.

Ευρώ (Αριθμητικά) : 2.000,00
(Ολογράφως) : δύο χιλιάδες

A.T. : 32

Άρθρο : ΝΑΥΔΡ Ν19.32.02 Τυπικό φρεάτιο δικλείδων, διαστάσεων 2.00 x 2.00 m

Κωδικοί αναθεώρησης: 50% ΥΔΡ 6329
50% ΥΔΡ 6311

Πλήρης κατασκευή τυπικού φρεατίου δικλείδων, σε οποιοδήποτε θέση του έργου και ανεξαρτήτως του βάθους της σωληνογραμμής από την επιφάνεια του εδάφους, σύμφωνα με τις ισχύουσες ΕΤΕΠ ανά επί μέρους αντικείμενο εργασιών.

Στην τιμή μονάδας περιλαμβάνονται:

- οι τυχόν απαιτούμενες ερευνητικές τομές για τον εντοπισμό αγωγών και δικτύων
- οι απαιτούμενες εκσκαφές με οποιονδήποτε τρόπο (μηχανικά μέσα ή χέρια) σε κάθε είδους εδάφη, με τις τυχόν απαιτούμενες αντιστηρίξεις των παρειών του ορύγματος, καθώς και η φορτοεκφόρτωση των πλεοναζόντων προϊόντων εκσκαφών και η μεταφορά τους σε οποιαδήποτε απόσταση
- οι απαιτούμενες καθαυρέσεις - αποξηλώσεις
- οι τυχόν απαιτούμενες αντλήσεις

- οι απαιτούμενες εξυγιαντικές στρώσεις έδρασης του φρεατίου
- οι κατασκευές από άοπλο και οπλισμένο σκυρόδεμα που απαρτίζουν το φρεάτιο (σκυρόδεμα οποιασδήποτε κατηγορίας, σιδηροπλισμός, ξυλότυποι, πρόσμικτα), σύμφωνα με τα σχέδια της Μελέτης
- οι απαιτούμενες εσωτερικές διαμορφώσεις του φρεατίου, σύμφωνα με τα σχέδια της Μελέτης
- η μόνωση των εξωτερικών παρειών του φρεατίου με ασφαλική επάλειψη
- η προμήθεια και τοποθέτηση των προβλεπομένων χυτοσιδηρών βαθμίδων και του καλύματος του φρεατίου, σύμφωνα με τα σχέδια της Μελέτης.
- η κατασκευή διάταξης αποχέτευσης του φρεατίου προς κατάλληλο αποδέκτη (σωλήνας, ειδικά τεμάχια, σύνδεση και εγκιβωτισμός σωλήνα)
- η προμήθεια και εγκατάσταση σωλήνα αερισμού (όταν προβλέπεται)
- η επανεπίχωση του απομένοντος διακένου του ορύγματος με θραυστό υλικό
- η επαναφορά της επιφανείας του ορύγματος στην αρχική του κατάσταση (κατάστρωμα οδού ή πεζοδρόμιο)
- κάθε άλλη εργασία ή επιμέρους κατασκευή για την πλήρη ολοκλήρωση του φρεατίου, σύμφωνα με τα σχέδια της Μελέτης.

Στην τιμή δεν περιλαμβάνονται οι δικλίδες (συρταρωτές ή πεταλούδας) και τα τεμάχια εξάρμωσης, που πληρώνονται με τα αντίστοιχα άρθρα του τιμολογίου.

Τυπικό φρεάτιο δικλίδων, διαστάσεων 2.00x2.00 m

Τιμή ανά τεμάχιο (τεμ.) πλήρως κατασκευασμένου φρεατίου.

Ευρώ (Αριθμητικά) : 2.650,00

(Ολογράφως) : δύο χιλιάδες εξακόσια πενήντα

A.T. : 33

Άρθρο : ΝΑΥΔΡ 9.32.02

Τυπικά φρεάτια δικλίδων, για αγωγούς DN 300 - 600 mm, διαστάσεων 2.00 x 2.50 m

Κωδικοί αναθεώρησης:

50% ΥΔΡ 6329

50% ΥΔΡ 6311

Πλήρης κατασκευή τυπικού φρεατίου δικλίδων, σε οποιοδήποτε θέση του έργου και ανεξαρτήτως του βάθους της σωληνογραμμής από την επιφάνεια του εδάφους, σύμφωνα με τις ισχύουσες ΕΤΕΠ ανά επί μέρους αντικείμενο εργασιών.

Στην τιμή μονάδας περιλαμβάνονται:

- οι τυχόν απαιτούμενες ερευνητικές τομές για τον εντοπισμό αγωγών και δικτύων
- οι απαιτούμενες εκσκαφές με οποιονδήποτε τρόπο (μηχανικά μέσα ή χέρια) σε κάθε είδους εδάφη, με τις τυχόν απαιτούμενες αντιστηρίξεις των παρειών του ορύγματος, καθώς και η φορτοεκφόρτωση των πλεοναζόντων προϊόντων εκσκαφών και η μεταφορά τους σε οποιαδήποτε απόσταση
- οι απαιτούμενες καθαυρέσεις - αποξηλώσεις
- οι τυχόν απαιτούμενες αντλήσεις
- οι απαιτούμενες εξυγιαντικές στρώσεις έδρασης του φρεατίου
- οι κατασκευές από άοπλο και οπλισμένο σκυρόδεμα που απαρτίζουν το φρεάτιο (σκυρόδεμα οποιασδήποτε κατηγορίας, σιδηροπλισμός, ξυλότυποι, πρόσμικτα), σύμφωνα με τα σχέδια της Μελέτης
- οι απαιτούμενες εσωτερικές διαμορφώσεις του φρεατίου, σύμφωνα με τα σχέδια της Μελέτης
- η μόνωση των εξωτερικών παρειών του φρεατίου με ασφαλική επάλειψη
- η προμήθεια και τοποθέτηση των προβλεπομένων χυτοσιδηρών βαθμίδων και του καλύματος του φρεατίου, σύμφωνα με τα σχέδια της Μελέτης.
- η κατασκευή διάταξης αποχέτευσης του φρεατίου προς κατάλληλο αποδέκτη (σωλήνας, ειδικά τεμάχια, σύνδεση και εγκιβωτισμός σωλήνα)
- η προμήθεια και εγκατάσταση σωλήνα αερισμού (όταν προβλέπεται)
- η επανεπίχωση του απομένοντος διακένου του ορύγματος με θραυστό υλικό
- η επαναφορά της επιφανείας του ορύγματος στην αρχική του κατάσταση (κατάστρωμα οδού ή πεζοδρόμιο)
- κάθε άλλη εργασία ή επιμέρους κατασκευή για την πλήρη ολοκλήρωση του φρεατίου, σύμφωνα με τα σχέδια της Μελέτης.

Στην τιμή δεν περιλαμβάνονται οι δικλίδες (συρταρωτές ή πεταλούδας) και τα τεμάχια εξάρμωσης, που πληρώνονται με τα αντίστοιχα άρθρα του τιμολογίου.

Τυπικό φρεάτιο δικλίδων για αγωγούς DN 300 - 600 mm, διαστάσεων 2.00x2.50 m

Τιμή ανά τεμάχιο (τεμ.) πλήρως κατασκευασμένου φρεατίου.

Ευρώ (Αριθμητικά) : 3.150,00
(Ολογράφως) : τρείς χιλιάδες εκατόν πενήντα

A.T. : 34

Άρθρο : ΝΑΥΔΡ 12.14.01.05 Σωληνώσεις πίεσεως από σωλήνες πολυαιθυλενίου (PE) με συμπαγές τοίχωμα κατά ΕΛΟΤ EN 12201-2 Σωληνώσεις πίεσεως από σωλήνες πολυαιθυλενίου PE 100 (με ελάχιστη απαιτούμενη αντοχή MRS10 = 10 MPa), με συμπαγές τοίχωμα, κατά ΕΛΟΤ EN 12201-2 Ονομ. διαμέτρου DN 75 mm / PN 10 atm

Κωδικός αναθεώρησης: ΥΔΡ 6621.1

Σωληνώσεις υπό πίεση από σωλήνες πολυαιθυλενίου (PE) συμπαγούς τοιχώματος κατά EN 12201-2 για την μεταφορά ποτίσιμου νερού, νερού γενικής χρήσης, αποχέτευση ομβρίων και ακαθάρτων υπό πίεση και δίκτυα αποχέτευσης κενού.

Οι σωλήνες (PE) χαρακτηρίζονται με βάση το υλικό κατασκευής (PE100, PE 80, PE40), την ονομαστική διάμετρο DN (ταυτίζεται με την εξωτερική διάμετρο: σωλήνες DN/OD), τον τυποποιημένο λόγο διαστάσεων SDR (Standard Dimension Ratio: λόγος της εξωτερικής διαμέτρου του σωλήνα προς το ονομαστικό πάχος του τοιχώματος) και τον τρόπο κατασκευής (ενιαίας εξώθησης -extrusion-, πολυστρωματικής εξώθησης, με πρόσθετη αποσπώμενη εξωτερική επίστρωση -peelable layer).

Ο αριθμός που χαρακτηρίζει το υλικό κατασκευής (PE100, PE 80, PE40) σχετίζεται με την ελάχιστη απαιτούμενη αντοχή MRS του PE (MRS: Minimum Required Strength) ως εξής: PE100 - MRS 10 MPa, PE80 - MRS 8 MPa, PE 40 - MRS 4 MPa.

Σύμφωνα με το EN 12201-2, η ονομαστική πίεση λειτουργίας PN των σωλήνων ανά κατηγορία υλικού κατασκευής (PE100, PE 80, PE40), συσχετίζεται με μία μέγιστη τιμή SDR

Στο παρόν άρθρο οι σωλήνες χαρακτηρίζονται με βάση την PN και ως εκ τούτου εξυπακούεται ότι πληρούνται οι απαιτήσεις πάχους τοιχώματος (SDR) που καθορίζονται στο Πρότυπο.

Οι σωλήνες PE φέρουν σήμανση στην οποία αναγράφονται τα χαρακτηριστικά τους, μεταξύ των οποίων και η καταλληλότητα προς χρήση: W = για πόσιμο νερό, P = για δίκτυα αποχέτευσης υπό πίεση, W/P = για δίκτυα γενικής χρήσεως.

Στο παρόν άρθρο δεν γίνεται διάκριση μεταξύ των χρήσεων των σωλήνων και οι τιμές έχουν εφαρμογή για πάσης φύσεως δίκτυα.

Επισημαίνεται ότι οι σωλήνες με αποσπώμενη εξωτερική επίστρωση (peelaable layer) οφείλουν να πληρούν όλες τις απαιτήσεις φυσικών, μηχανικών και χημικών χαρακτηριστικών που ισχύουν για τους λοιπούς σωλήνες PE.

Στις τιμές μονάδος του παρόντος άρθρου περιλαμβάνονται:

- α. Η προμήθεια, μεταφορά επί τόπου, προσωρινή αποθήκευση, προστασία και πλάγιες μεταφορές των σωλήνων, των απαιτούμενων συνδέσμων, καθώς και των ειδικών τεμαχίων από PE.
- β. Η προσκόμιση επί τόπου του έργου των συσκευών συγκόλλησης και ελέγχου των σωλήνων, η χρήση και λειτουργία αυτών και τα πάσης φύσεως απαιτούμενα αναλώσιμα.
- γ. Η προσέγγιση των σωλήνων στην θέση τοποθέτησης, η σύνδεση των σωλήνων και των ειδικών τεμαχίων τους από PE με εφαρμογή αυτογενούς συγκολλήσεως (butt welding) ή χρήση ηλεκτρομωφών, καθώς και η δοκιμασία του δικτύου κατά τμήματα σύμφωνα με τις αντίστοιχες Τεχνικές Προδιαγραφές.
- δ. Η προμήθεια, προσκόμιση επί τόπου και τοποθέτηση ταινίας σήμανσης του δικτύου σύμφωνα με την αντίστοιχη Τεχνική Προδιαγραφή.

Διευκρινίζεται ότι η δαπάνη για τη σύνδεση του υπό κατασκευή αγωγού από πολυαιθυλένιο με το υφιστάμενο δίκτυο, δεν περιλαμβάνεται στο παρόν άρθρο αλλά πληρώνεται ιδιαιτέρως με τα αντίστοιχα άρθρα του παρόντος Τιμολογίου. Επίσης δεν περιλαμβάνονται οι συσκευές ελέγχου και ασφαλείας του δικτύου και ο εγκιβωτισμός των σωλήνων με άμμο που πληρώνονται ιδιαιτέρως βάσει των σχετικών άρθρων.

Τιμή ανά μέτρο αξονικού μήκους αγωγού από πολυαιθυλένιο, πλήρως εγκατεστημένου, ανά τύπο, ονομαστική διάμετρο και ονομαστική πίεση, ως εξής:

Σωληνώσεις πίεσεως από σωλήνες πολυαιθυλενίου PE 100 (με ελάχιστη απαιτούμενη αντοχή MRS10 = 10 MPa), με συμπαγές τοίχωμα, κατά ΕΛΟΤ EN 12201-2.

Ονομ. διαμέτρου DN 75 mm / ονομ. πίεσης PN 10 atm.

Ευρώ (Αριθμητικά) : 5,40

(Ολογράφως) : πέντε και σαράντα λεπτά

A.T. : 35

Άρθρο : ΝΑΥΔΡ 12.14.01.06 Σωληνώσεις πίεσεως από σωλήνες πολυαιθυλενίου (PE) με συμπαγές τοίχωμα κατά ΕΛΟΤ EN 12201-2 Σωληνώσεις πίεσεως από σωλήνες πολυαιθυλενίου PE 100 (με ελάχιστη απαιτούμενη αντοχή MRS10 = 10 MPa), με συμπαγές τοίχωμα, κατά ΕΛΟΤ EN 12201-2 Ονομ. διαμέτρου DN 90 mm / PN 10 atm

Κωδικός αναθεώρησης: ΥΔΡ 6621.1

Σωληνώσεις υπό πίεση από σωλήνες πολυαιθυλενίου (PE) συμπαγούς τοιχώματος κατά EN 12201-2 για την μεταφορά ποσίου νερού, νερού γενικής χρήσης, αποχέτευση ομβρίων και ακαθάρτων υπό πίεση και δίκτυα αποχέτευσης κενού.

Οι σωλήνες (PE) χαρακτηρίζονται με βάση το υλικό κατασκευής (PE100, PE 80, PE40), την ονομαστική διάμετρο DN (ταυτίζεται με την εξωτερική διάμετρο: σωλήνες DN/OD), τον τυποποιημένο λόγο διαστάσεων SDR (Standard Dimension Ratio: λόγος της εξωτερικής διαμέτρου του σωλήνα προς το ονομαστικό πάχος του τοιχώματος) και τον τρόπο κατασκευής (ενιαίας εξώθησης -extrusion-, πολυστρωματικής εξώθησης, με πρόσθετη αποσπώμενη εξωτερική επίστρωση -peelable layer).

Ο αριθμός που χαρακτηρίζει το υλικό κατασκευής (PE100, PE 80, PE40) σχετίζεται με την ελάχιστη απαιτούμενη αντοχή MRS του PE (MRS: Minimum Required Strength) ως εξής: PE100 - MRS 10 MPa, PE80 - MRS 8 MPa, PE 40 - MRS 4 MPa.

Σύμφωνα με το EN 12201-2, η ονομαστική πίεση λειτουργίας PN των σωλήνων ανά κατηγορία υλικού κατασκευής (PE100, PE 80, PE40), συσχετίζεται με μία μέγιστη τιμή SDR

Στο παρόν άρθρο οι σωλήνες χαρακτηρίζονται με βάση την PN και ως εκ τούτου εξυπακούεται ότι πληρούνται οι απαιτήσεις πάχους τοιχώματος (SDR) που καθορίζονται στο Πρότυπο.

Οι σωλήνες PE φέρουν σήμανση στην οποία αναγράφονται τα χαρακτηριστικά τους, μεταξύ των οποίων και η καταλληλότητα προς χρήση: W = για πόσιμο νερό, P = για δίκτυα αποχέτευσης υπό πίεση, W/P = για δίκτυα γενικής χρήσεως.

Στο παρόν άρθρο δεν γίνεται διάκριση μεταξύ των χρήσεων των σωλήνων και οι τιμές έχουν εφαρμογή για πάσης φύσεως δίκτυα.

Επισημαίνεται ότι οι σωλήνες με αποσπώμενη εξωτερική επίστρωση (peelaable layer) οφείλουν να πληρούν όλες τις απαιτήσεις φυσικών, μηχανικών και χημικών χαρακτηριστικών που ισχύουν για τους λοιπούς σωλήνες PE.

Στις τιμές μονάδος του παρόντος άρθρου περιλαμβάνονται:

α. Η προμήθεια, μεταφορά επί τόπου, προσωρινή αποθήκευση, προστασία και πλάγιες μεταφορές των σωλήνων, των απαιτούμενων συνδέσμων, καθώς και των ειδικών τεμαχίων από PE.

β. Η προσκόμιση επί τόπου του έργου των συσκευών συγκόλλησης και ελέγχου των σωλήνων, η χρήση και λειτουργία αυτών και τα πάσης φύσεως απαιτούμενα αναλώσιμα.

γ. Η προσέγγιση των σωλήνων στην θέση τοποθέτησης, η σύνδεση των σωλήνων και των ειδικών τεμαχίων τους από PE με εφαρμογή αυτογενούς συγκολλήσεως (butt welding) ή χρήση ηλεκτρομωφών, καθώς και η δοκιμασία του δικτύου κατά τμήματα σύμφωνα με τις αντίστοιχες Τεχνικές Προδιαγραφές.

δ. Η προμήθεια, προσκόμιση επί τόπου και τοποθέτηση ταινίας σήμανσης του δικτύου σύμφωνα με την αντίστοιχη Τεχνική Προδιαγραφή.

Διευκρινίζεται ότι η δαπάνη για τη σύνδεση του υπό κατασκευή αγωγού από πολυαιθυλένιο με το υφιστάμενο δίκτυο, δεν περιλαμβάνεται στο παρόν άρθρο αλλά πληρώνεται ιδιαιτέρως με τα αντίστοιχα άρθρα του παρόντος Τιμολογίου. Επίσης δεν περιλαμβάνονται οι συσκευές ελέγχου και ασφαλείας του δικτύου και ο εγκιβωτισμός των σωλήνων με άμμο που πληρώνονται ιδιαιτέρως βάσει των σχετικών άρθρων.

Τιμή ανά μέτρο αξονικού μήκους αγωγού από πολυαιθυλένιο, πλήρως εγκατεστημένου, ανά τύπο, ονομαστική διάμετρο και ονομαστική πίεση, ως εξής:

Σωληνώσεις πίεσεως από σωλήνες πολυαιθυλενίου PE 100 (με ελάχιστη απαιτούμενη αντοχή MRS10 = 10 MPa), με συμπαγές τοίχωμα, κατά ΕΛΟΤ EN 12201-2.
Ονομ. διαμέτρου DN 90 mm / ονομ. πίεσης PN 10 atm.

Ευρώ (Αριθμητικά) : 7,40

(Ολογράφως) : επτά και σαράντα λεπτά

A.T. : 36

Άρθρο : ΝΑΥΔΡ 12.14.01.07 Σωληνώσεις πίεσεως από σωλήνες πολυαιθυλενίου (PE) με συμπαγές τοίχωμα κατά ΕΛΟΤ EN 12201-2 Σωληνώσεις πίεσεως από σωλήνες πολυαιθυλενίου PE 100 (με ελάχιστη απαιτούμενη αντοχή MRS10 = 10 MPa), με συμπαγές τοίχωμα, κατά ΕΛΟΤ EN 12201-2 Ονομ. διαμέτρου DN 110 mm / PN 10 atm

Κωδικός αναθεώρησης: ΥΔΡ 6621.1

Σωληνώσεις υπό πίεση από σωλήνες πολυαιθυλενίου (PE) συμπαγούς τοιχώματος κατά EN 12201-2 για την μεταφορά ποσίου νερού, νερού γενικής χρήσης, αποχέτευση ομβρίων και ακαθάρτων υπό πίεση και δίκτυα αποχέτευσης κενού.

Οι σωλήνες (PE) χαρακτηρίζονται με βάση το υλικό κατασκευής (PE100, PE 80, PE40), την ονομαστική διάμετρο DN (ταυτίζεται με την εξωτερική διάμετρο: σωλήνες DN/OD), τον τυποποιημένο λόγο διαστάσεων SDR (Standard Dimension Ratio: λόγος της εξωτερικής διαμέτρου του σωλήνα προς το ονομαστικό πάχος του τοιχώματος) και τον τρόπο κατασκευής (ενιαίας εξώθησης -extrusion-, πολυστρωματικής εξώθησης, με πρόσθετη αποσπώμενη εξωτερική επίστρωση -peelable layer).

Ο αριθμός που χαρακτηρίζει το υλικό κατασκευής (PE100, PE 80, PE40) σχετίζεται με την ελάχιστη απαιτούμενη αντοχή MRS του PE (MRS: Minimum Required Strength) ως εξής: PE100 - MRS 10 MPa, PE80 - MRS 8 MPa, PE 40 - MRS 4 MPa.

Σύμφωνα με το EN 12201-2, η ονομαστική πίεση λειτουργίας PN των σωλήνων ανά κατηγορία υλικού κατασκευής (PE100, PE 80, PE40), συσχετίζεται με μία μέγιστη τιμή SDR

Στο παρόν άρθρο οι σωλήνες χαρακτηρίζονται με βάση την PN και ως εκ τούτου εξυπακούεται ότι πληρούνται οι απαιτήσεις πάχους τοιχώματος (SDR) που καθορίζονται στο Πρότυπο.

Οι σωλήνες PE φέρουν σήμανση στην οποία αναγράφονται τα χαρακτηριστικά τους, μεταξύ των οποίων και η καταλληλότητα προς χρήση: W = για πόσιμο νερό, P = για δίκτυα αποχέτευσης υπό πίεση, W/P = για δίκτυα γενικής χρήσεως.

Στο παρόν άρθρο δεν γίνεται διάκριση μεταξύ των χρήσεων των σωλήνων και οι τιμές έχουν εφαρμογή για πάσης φύσεως δίκτυα.

Επισημαίνεται ότι οι σωλήνες με αποσπώμενη εξωτερική επίστρωση (peelaable layer) οφείλουν να πληρούν όλες τις απαιτήσεις φυσικών, μηχανικών και χημικών χαρακτηριστικών που ισχύουν για τους λοιπούς σωλήνες PE.

Στις τιμές μονάδος του παρόντος άρθρου περιλαμβάνονται:

α. Η προμήθεια, μεταφορά επί τόπου, προσωρινή αποθήκευση, προστασία και πλάγιες μεταφορές των σωλήνων, των απαιτούμενων συνδέσμων, καθώς και των ειδικών τεμαχίων από PE.

β. Η προσκόμιση επί τόπου του έργου των συσκευών συγκόλλησης και ελέγχου των σωλήνων, η χρήση και λειτουργία αυτών και τα πάσης φύσεως απαιτούμενα αναλώσιμα.

γ. Η προσέγγιση των σωλήνων στην θέση τοποθέτησης, η σύνδεση των σωλήνων και των ειδικών τεμαχίων τους από PE με εφαρμογή αυτογενούς συγκόλλησης (butt welding) ή χρήση ηλεκτρομυφών, καθώς και η δοκιμασία του δικτύου κατά τμήματα σύμφωνα με τις αντίστοιχες Τεχνικές Προδιαγραφές.

δ. Η προμήθεια, προσκόμιση επί τόπου και τοποθέτηση ταινίας σήμανσης του δικτύου σύμφωνα με την αντίστοιχη Τεχνική Προδιαγραφή.

Διευκρινίζεται ότι η δαπάνη για τη σύνδεση του υπό κατασκευή αγωγού από πολυαιθυλένιο με το υφιστάμενο δίκτυο, δεν περιλαμβάνεται στο παρόν άρθρο αλλά πληρώνεται ιδιαίτερώς με τα αντίστοιχα άρθρα του παρόντος Τιμολογίου. Επίσης δεν περιλαμβάνονται οι συσκευές ελέγχου και ασφαλείας του δικτύου και ο

εγκιβωτισμός των σωλήνων με άμμο που πληρώνονται ιδιαιτέρως βάσει των σχετικών άρθρων.

Τιμή ανά μέτρο αξονικού μήκους αγωγού από πολυαιθυλένιο, πλήρως εγκατεστημένου, ανά τύπο, ονομαστική διάμετρο και ονομαστική πίεση, ως εξής:

Σωληνώσεις πιέσεως από σωλήνες πολυαιθυλενίου PE 100 (με ελάχιστη απαιτούμενη αντοχή MRS10 = 10 MPa), με συμπαγές τοίχωμα, κατά ΕΛΟΤ EN 12201-2.

Ονομ. διαμέτρου DN 110 mm / ονομ. πίεσης PN 10 atm.

Ευρώ (Αριθμητικά) : 9,80

(Ολογράφως) : εννέα και ογδόντα λεπτά

A.T. : 37

Άρθρο : ΝΑΥΔΡ 12.17.01

Ειδικά τεμάχια σωληνώσεων από ελατό χυτοσίδηρο σφαιροειδούς γραφίτη (ductile iron). Καμπύλες, ταυ, συστολές, πώματα κλπ, όλων των τύπων (μονής ή διπλής φλαντζωτής σύνδεσης, μονής ή διπλής σύνδεσης τύπου κώδωνα), μεγεθών (οποιασδήποτε ονομαστικής διαμέτρου), κλάσεων πίεσης λειτουργίας, με εσωτερική και εξωτερική προστασία ενός από τους τύπους που καθορίζονται στα πρότυπα ΕΛΟΤ EN 545 και ΕΛΟΤ EN 681-1

Κωδικός αναθεώρησης: ΥΔΡ 6623

Ειδικά τεμάχια, σύνδεσμοι και στηρίγματα σωληνώσεων από ελατό χυτοσίδηρο σφαιροειδούς γραφίτη, διατομών και λοιπών χαρακτηριστικών κατά ΕΛΟΤ EN 545 και ΕΛΟΤ EN 598, με πιστοποιητικά από κοινοποιημένο στην ΕΕ φορέα πιστοποίησης.

Στις τιμές μονάδας περιλαμβάνεται η προμήθεια, μεταφορά επί τόπου, η προσωρινή αποθήκευση, οι πλάγιες μεταφορές, και συναρμολόγηση σε σωληνογραμμή από σωλήνες ελατού χυτοσιδήρου σφαιροειδούς γραφίτη (ductile iron).

Καμπύλες, ταυ, συστολές, πώματα κλπ, όλων των τύπων (μονής ή διπλής φλαντζωτής σύνδεσης, μονής ή διπλής σύνδεσης τύπου κώδωνα), μεγεθών (οποιασδήποτε ονομαστικής διαμέτρου), κλάσεων πίεσης λειτουργίας, με εσωτερική και εξωτερική προστασία ενός από τους τύπους που καθορίζονται στα πρότυπα ΕΛΟΤ EN 545 και ΕΛΟΤ EN 681-1

Τιμή ανά χιλιόγραμμα (kg)

Ευρώ (Αριθμητικά) : 2,50

(Ολογράφως) : δύο και πενήντα λεπτά

A.T. : 38

Άρθρο : ΝΑΥΔΡ 12.20

Φλάντζες συγκόλλησης χαλύβδινες

Κωδικός αναθεώρησης: ΥΔΡ 6651.1

Φλάντζες συγκόλλησης χαλύβδινες, ανεξαρτήτως διαμέτρου, κατά ΕΛΟΤ EN 1092-1, από υλικό κατηγορίας P250GH, με τους γαλβανισμένους κοχλίες στερέωσης και τα παρεμβύσματα στεγάνωσης, πλήρως συνδεδεμένες στην σωληνογραμμή (υλικά επί τόπου του έργου, αναλώσιμα και εργασία).

Τιμή ανά χιλιόγραμμα (kg).

Ευρώ (Αριθμητικά) : 4,70

(Ολογράφως) : τέσσερα και εβδομήντα λεπτά

A.T. : 39

Άρθρο : ΝΑΥΔΡ Ν100.08

Ταινία επισήμανσης υπογείου δικτύων ΟΚΩ από πολυαιθυλενίου

Κωδικός αναθεώρησης: ΥΔΡ 6740.1

Συνθετικό πλέγμα σήμανσης και προστασίας υπόγειων καλωδίων και σωληνώσεων πλάτους 30cm. Το χρώμα του πλέγματος υποδεικνύει τον τύπο του υποκείμενου αγωγού ως εξής: κόκκινο για καλώδια ηλεκτρικού ρεύματος, πορτοκαλί για καλώδια του ΟΤΕ, μπλε για σωληνώσεις νερού, κίτρινο για σωλήνες φωταερίου και καφέ για σωλήνες αποχέτευσης.

Υπολογίζεται ανά μέτρο μήκους αγωγού (m).

Ευρώ (Αριθμητικά) : 0,58
(Ολογράφως) : πενήντα οκτώ λεπτά

A.T. : 40

Άρθρο : ΝΑΥΔΡ 13.03.03.01 Δικλίδες χυτοσιδηρές συρταρωτές Με ωτίδες, ονομαστικής πίεσης 16 atm Ονομαστικής διαμέτρου DN 50 mm

Κωδικός αναθεώρησης: ΥΔΡ 6651.1

Προμήθεια, μεταφορά επί τόπου και εγκατάσταση στην σωληνογραμμή συρταρωτής δικλίδας με κέλυφος από χυτοσίδηρο, σύμφωνα με την μελέτη και την ΕΤΕΠ 08-06-07-02 "Δικλίδες χυτοσιδηρές συρταρωτές". Περιλαμβάνονται οι γαλβανισμένοι κοχλίες στερέωσης, τα παρεμβύσματα στεγάνωσης και η δοκιμή λειτουργίας.

Οι προσκομιζόμενες επί τόπου δικλίδες θα συνοδεύονται από πιστοποιητικό

Με ωτίδες, ονομαστικής πίεσης 16 atm
Ονομαστικής διαμέτρου DN 50 mm.

Τιμή ανά τεμάχιο (τεμ) πλήρως εγκατεστημένης στο δίκτυο δικλίδας.

Ευρώ (Αριθμητικά) : 160,00
(Ολογράφως) : εκατόν εξήντα

A.T. : 41

Άρθρο : ΝΑΥΔΡ 13.03.03.02 Δικλίδες χυτοσιδηρές συρταρωτές Με ωτίδες, ονομαστικής πίεσης 16 atm Ονομαστικής διαμέτρου DN 80 mm

Κωδικός αναθεώρησης: ΥΔΡ 6651.1

Προμήθεια, μεταφορά επί τόπου και εγκατάσταση στην σωληνογραμμή συρταρωτής δικλίδας με κέλυφος από χυτοσίδηρο, σύμφωνα με την μελέτη και την ΕΤΕΠ 08-06-07-02 "Δικλίδες χυτοσιδηρές συρταρωτές". Περιλαμβάνονται οι γαλβανισμένοι κοχλίες στερέωσης, τα παρεμβύσματα στεγάνωσης και η δοκιμή λειτουργίας.

Οι προσκομιζόμενες επί τόπου δικλίδες θα συνοδεύονται από πιστοποιητικό

Με ωτίδες, ονομαστικής πίεσης 16 atm
Ονομαστικής διαμέτρου DN 80 mm.

Τιμή ανά τεμάχιο (τεμ) πλήρως εγκατεστημένης στο δίκτυο δικλίδας.

Ευρώ (Αριθμητικά) : 190,00
(Ολογράφως) : εκατόν ενενήντα

A.T. : 42

Άρθρο : ΝΑΥΔΡ 13.03.03.03 Δικλίδες χυτοσιδηρές συρταρωτές Με ωτίδες, ονομαστικής πίεσης 16 atm Ονομαστικής διαμέτρου DN 100 mm

Κωδικός αναθεώρησης: ΥΔΡ 6651.1

Προμήθεια, μεταφορά επί τόπου και εγκατάσταση στην σωληνογραμμή συρταρωτής δικλίδας με κέλυφος από χυτοσίδηρο, σύμφωνα με την μελέτη και την ΕΤΕΠ 08-06-07-02 "Δικλίδες χυτοσιδηρές συρταρωτές". Περιλαμβάνονται οι γαλβανισμένοι κοχλίες στερέωσης, τα παρεμβύσματα στεγάνωσης και η δοκιμή λειτουργίας.

Οι προσκομιζόμενες επί τόπου δικλίδες θα συνοδεύονται από πιστοποιητικό

Με ωτίδες, ονομαστικής πίεσης 16 atm
Ονομαστικής διαμέτρου DN 100 mm.

Τιμή ανά τεμάχιο (τεμ) πλήρως εγκατεστημένης στο δίκτυο δικλίδας.

Ευρώ (Αριθμητικά) : 250,00
(Ολογράφως) : διακόσια πενήντα

A.T. : 43

Άρθρο : ΝΑΥΔΡ Ν13.09.01 Βαλβίδες εισαγωγής-εξαγωγής αέρα διπλής ενεργείας, τύπου Glenfield Ονομαστικής διαμέτρου DN 50 mm

Κωδικός αναθεώρησης: ΥΔΡ 6653.1

Προμήθεια, μεταφορά επί τόπου και εγκατάσταση στην σωληνογραμμή βαλβίδας εισαγωγής-εξαγωγής αέρα διπλής ενεργείας, τύπου Glenfield, σύμφωνα με την μελέτη του έργου και την ΕΤΕΠ 08-06-07-07 "Βαλβίδες εισαγωγής - εξαγωγής αέρα διπλής ενέργειας". Περιλαμβάνονται, τα πάσης φύσεως εξαρτήματα της βαλβίδας, οι γαλβανισμένοι κοχλίες στερέωσης, τα παρεμβύσματα στεγάνωσης και η δοκιμή λειτουργίας.

Οι προσκομιζόμενες επί τόπου βαλβίδες θα συνοδεύονται από πιστοποιητικό εργαστηρίου δοκιμών.

Ονομαστικής διαμέτρου DN 50 mm.

Τιμή ανά τεμάχιο (τεμ) πλήρως εγκατεστημένης στο δίκτυο βαλβίδας.

Ευρώ (Αριθμητικά) : 190,00
(Ολογράφως) : εκατόν ενενήντα

A.T. : 44

Άρθρο : ΝΑΥΔΡ Ν13.15.02.01 Χαλύβδινες εξαρμώσεις Ονομαστικής πίεσης PN 16 at Ονομαστικής διαμέτρου DN 50 mm

Κωδικός αναθεώρησης: ΥΔΡ 6651.1

Προμήθεια, μεταφορά επί τόπου, τοποθέτηση και σύνδεση στην σωληνογραμμή ειδικού χαλυβδίνου τεμαχίου εξάρμωσης συσκευών (δικλίδων, βαλβίδων κλπ), σύμφωνα με την μελέτη και την ΕΤΕΠ 08-06-07-05 "Τεμάχια εξάρμωσης συσκευών".

Περιλαμβάνονται οι γαλβανισμένοι κοχλίες σύνδεσης, οι φλάντζες και τα παρεμβύσματα στεγάνωσης,

Τα προσκομιζόμενα επί τόπου τεμάχια εξάρμωσης θα συνοδεύονται από πιστοποιητικό εργαστηρίου δοκιμών.

Ονομαστικής πίεσης PN 16 at.
Ονομαστικής διαμέτρου DN 50 mm.

Τιμή ανά τεμάχιο (τεμ) εγκατεστημένου στοιχείου εξάρμωσης.

Ευρώ (Αριθμητικά) : 70,00
(Ολογράφως) : εβδομήντα

A.T. : 45

Άρθρο : ΝΑΥΔΡ 13.15.02.03 Χαλύβδινες εξαρμώσεις Ονομαστικής πίεσης PN 16 at Ονομαστικής διαμέτρου DN 80 mm

Κωδικός αναθεώρησης: ΥΔΡ 6651.1

Προμήθεια, μεταφορά επί τόπου, τοποθέτηση και σύνδεση στην σωληνογραμμή ειδικού χαλυβδίνου τεμαχίου εξάρμωσης συσκευών (δικλίδων, βαλβίδων κλπ), σύμφωνα με την μελέτη και την ΕΤΕΠ 08-06-07-05 "Τεμάχια εξάρμωσης συσκευών".

Περιλαμβάνονται οι γαλβανισμένοι κοχλίες σύνδεσης, οι φλάντζες και τα παρεμβύσματα στεγάνωσης,

Τα προσκομιζόμενα επί τόπου τεμάχια εξάρμωσης θα συνοδεύονται από πιστοποιητικό εργαστηρίου δοκιμών.

Ονομαστικής πίεσης PN 16 at.
Ονομαστικής διαμέτρου DN 80 mm.

Τιμή ανά τεμάχιο (τεμ) εγκατεστημένου στοιχείου εξάρμωσης.

Ευρώ (Αριθμητικά) : 86,00
(Ολογράφως) : ογδόντα έξι

A.T. : 46

Άρθρο : ΝΑΥΔΡ Ν13.15.02.04 Χαλύβδινες εξαρμώσεις Ονομαστικής πίεσης PN 16 at Ονομαστικής διαμέτρου DN 100 mm

Κωδικός αναθεώρησης: ΥΔΡ 6651.1

Προμήθεια, μεταφορά επί τόπου, τοποθέτηση και σύνδεση στην σωληνογραμμή ειδικού χαλύβδινου τεμαχίου εξάρμωσης συσκευών (δικλίδων, βαλβίδων κλπ), σύμφωνα με την μελέτη και την ΕΤΕΠ 08-06-07-05 "Τεμάχια εξάρμωσης συσκευών".

Περιλαμβάνονται οι γαλβανισμένοι κοχλίες σύνδεσης, οι φλάντζες και τα παρεμβύσματα στεγάνωσης,

Τα προσκομιζόμενα επί τόπου τεμάχια εξάρμωσης θα συνοδεύονται από πιστοποιητικό εργαστηρίου δοκιμών.

Ονομαστικής πίεσης PN 16 at.
 Ονομαστικής διαμέτρου DN 100 mm.

Τιμή ανά τεμάχιο (τεμ) εγκατεστημένου στοιχείου εξάρμωσης.

Ευρώ (Αριθμητικά) : 140,00
(Ολογράφως) : εκατόν σαράντα

A.T. : 47

Άρθρο : ΝΑΥΔΡ Ν13.13.02.02 Πυροσβεστικός κρουνός μιας εισόδου DN 80 και δύο εξόδων DN 65, πλήρως εγκαταστημένος

Κωδικός αναθεώρησης: ΥΔΡ 6653.1

Προμήθεια, μεταφορά επί τόπου και σύνδεση στο δίκτυο ύδρευσης πυροσβεστικού κρουνού μιας εισόδου ονομαστικής διαμέτρου DN 80 mm και δυο εξόδων ονομαστικής διαμέτρου DN 65 mm δυνατότητας παροχής εκάστης 1 m³/min, με όλα τα απαιτούμενα εξαρτήματα ήτοι, με τάπες στις δυο εξόδους, αντιπαγετική τάπα εκκένωσης, φλάντζα σύνδεσης, άξονα χειρισμού ανοξείδωτο, βίδες στερέωσης κ.λπ., με εποξειδική βαφή κόκκινου χρώματος, πιστοποιημένος σύμφωνα με το πρότυπο EN 14384, συμβατός με τις απαιτήσεις και τον εξοπλισμό της Πυροσβεστικής Υπηρεσίας.

Στις τιμές μονάδος του παρόντος άρθρου περιλαμβάνονται:

- η προμήθεια, μεταφορά επί τόπου, προσωρινή αποθήκευση, προσέγγιση στη θέση εγκατάστασης του πυροσβεστικού κρουνού
 - οι απαιτούμενες εκσκαφές με οποιονδήποτε τρόπο (μηχανικά μέσα ή χέρια) σε κάθε είδους εδάφη, με τις τυχόν απαιτούμενες αντιστηρίξεις των παρειών του ορύγματος, καθώς και η φορτοεκφόρτωση των πλεοναζόντων προϊόντων εκσκαφών και η μεταφορά τους σε οποιαδήποτε απόσταση
 - οι απαιτούμενες καθαιρέσεις - αποξηλώσεις
 - οι τυχόν απαιτούμενες αντλήσεις
 - η προμήθεια, μεταφορά επί τόπου και η σύνδεση με τον κεντρικό αγωγό ύδρευσης του σωλήνα PE ονομαστικής διαμέτρου DN 90 mm και των απαιτούμενων ειδικών τεμαχίων από PE με εφαρμογή αυτογενούς συγκολλησέως (butt welding) ή χρήση ηλεκτρομυφών.
 - η έδραση και ο εγκιβωτισμός του σωλήνα σύνδεσης με άμμο προέλευσης λατομείου εκτελούμενων σύμφωνα με την αντίστοιχη Τεχνική Προδιαγραφή
 - η προμήθεια και τοποθέτηση της προβλεπόμενης χυτοσιδηρής δικλείδας ονομαστικής διαμέτρου DN 80 mm, του βάκτρου χειρισμού και του χυτοσιδηρού καλύματος/φρεατίου
 - η προμήθεια και τοποθέτηση της απαιτούμενης χυτοσιδηρής εδραζόμενης καμπύλης ονομαστικής διαμέτρου DN 80 mm και των αναγκαίων χυτοσιδηρών προεκτάσεων/ενωτικών αντίστοιχης διαμέτρου
 - οι κατασκευές από άοπλο σκυρόδεμα C12/15 για την έδραση των χυτοσιδηρών εξαρτημάτων (δικλείδα, εδραζόμενη καμπύλη), σύμφωνα με τα σχέδια της Μελέτης
 - η εγκατάσταση στην προβλεπόμενη θέση και σύνδεση του πυροσβεστικού κρουνού με τη διάταξη παροχής ύδατος
 - η επανεπίχωση του απομένοντος διακένου του ορύγματος με θραυστό υλικό λατομείου σύμφωνα με την αντίστοιχη Τεχνική Προδιαγραφή
 - η επαναφορά της επιφανείας του ορύγματος στην αρχική του κατάσταση (οδόστρωμα οδού ή πεζοδρόμιο)
 - κάθε άλλη εργασία ή επιμέρους κατασκευή για την πλήρη λειτουργία του πυροσβεστικού κρουνού σύμφωνα με τα σχέδια της Μελέτης.
- Οι πυροσβεστικοί κρουνοί θα συνοδεύονται από πιστοποιητικό υδραυλικών δοκιμών και έντυπα τεχνικής τεκμηρίωσης (τεχνικά χαρακτηριστικά, οδηγίες λειτουργίας και συντήρησης κ.λπ.), υπόκεινται δε στην έγκριση της Υπηρεσίας.

Πυροσβεστικός κρουνός
μιας εισόδου DN 80 και δύο εξόδων DN 65.

Τιμή ανά τεμάχιο (τεμ) πλήρως εγκατεστημένου πυροσβεστικού κρουνού.

Ευρώ (Αριθμητικά) : 820,00

(Ολογράφως) : οκτακόσια είκοσι

A.T. : 48

Άρθρο : ΝΑΥΔΡ 16.16.01

Διαμόρφωση σύνδεσης νέου αγωγού ύδρευσης σε υφιστάμενο εν λειτουργία αγωγό (πλήν αγωγών από πολυαιθυλένιο) με χρήση ανοξειδωτού μανσόν και εφαρμογή της μεθόδου της διάτρησης υπό πίεση Για διάμετρο υφισταμένου αγωγού Φ 80 ή Φ 100 mm

Κωδικός αναθεώρησης: ΥΔΡ 6630.1

Διαμόρφωση σύνδεσης νέου αγωγού ύδρευσης σε υφιστάμενο, αποτελούμενο από σωλήνες οπουδήποτε υλικού, εκτός από πολυαιθυλένιο (στην περίπτωση αυτή έχει εφαρμογή το άρθρο ΥΔΡ 16.19), με χρήση ανοξειδωτού κοχλιωτού περιβλήματος (μανσόν) και εφαρμογή της μεθόδου της διάτρησης υπό πίεσης (με κατάλληλη προς τούτο φορητή συσκευή), χωρίς απομόνωση του δικτύου ύδρευσης επί του οποίου γίνεται η επέμβαση.

Στην τιμή μονάδας περιλαμβάνονται:

- α. Η προμήθεια και μεταφορά επί τόπου όλων των απαιτούμενων ειδικών τεμαχίων και εξαρτημάτων σύνδεσης αυτών για την διαμόρφωση της σύνδεσης (μανσόν, βάνας απομόνωσης, φλαντζών καταλλήλων για το υλικό του νέου σωλήνα κλπ)
- β. Η προσκόμιση, χρήση και αποκόμιση της ειδικής συσκευής διάτρησης σωλήνων υπό πίεση (στεγανού τύπου, με ποτηροτρύπανο) και των βοηθητικών μέσων στήριξης και σταθεροποίησής της.
- γ. Η προετοιμασία η της επιφανείας του υπάρχοντος αγωγού για την τοποθέτηση του μανσόν (καθαρισμός, λιμάρισμα κλπ)
- δ. Η τοποθέτηση του μανσόν και της βάνας απομόνωσης, η σύνδεση της συσκευής, η διάτρηση του σωλήνα με συγκράτηση του αποκοπτομένου τοιχώματος στο ποτηροτρύπανο, η απομάκρυνση της συσκευής και η σύνδεση της φλάντζας ένωσης του νέου αγωγού

Τιμή ανά σύνδεση κατά τα ανωτέρω, ανάλογα με την διατομή του υφισταμένου αγωγού, ως εξής:

Για διάμετρο υφισταμένου αγωγού Φ 80 ή Φ 100 mm.

Ευρώ (Αριθμητικά) : 285,00

(Ολογράφως) : διακόσια ογδόντα πέντε

A.T. : 49

Άρθρο : ΝΑΥΔΡ 16.16.02

Διαμόρφωση σύνδεσης νέου αγωγού ύδρευσης σε υφιστάμενο εν λειτουργία αγωγό (πλήν αγωγών από πολυαιθυλένιο) με χρήση ανοξειδωτού μανσόν και εφαρμογή της μεθόδου της διάτρησης υπό πίεση Για διάμετρο υφισταμένου αγωγού Φ 150 mm

Κωδικός αναθεώρησης: ΥΔΡ 6630.1

Διαμόρφωση σύνδεσης νέου αγωγού ύδρευσης σε υφιστάμενο, αποτελούμενο από σωλήνες οπουδήποτε υλικού, εκτός από πολυαιθυλένιο (στην περίπτωση αυτή έχει εφαρμογή το άρθρο ΥΔΡ 16.19), με χρήση ανοξειδωτού κοχλιωτού περιβλήματος (μανσόν) και εφαρμογή της μεθόδου της διάτρησης υπό πίεσης (με κατάλληλη προς τούτο φορητή συσκευή), χωρίς απομόνωση του δικτύου ύδρευσης επί του οποίου γίνεται η επέμβαση.

Στην τιμή μονάδας περιλαμβάνονται:

- α. Η προμήθεια και μεταφορά επί τόπου όλων των απαιτούμενων ειδικών τεμαχίων και εξαρτημάτων σύνδεσης αυτών για την διαμόρφωση της σύνδεσης (μανσόν, βάνας απομόνωσης, φλαντζών καταλλήλων για το υλικό του νέου σωλήνα κλπ)
- β. Η προσκόμιση, χρήση και αποκόμιση της ειδικής συσκευής διάτρησης σωλήνων υπό πίεση (στεγανού τύπου, με ποτηροτρύπανο) και των βοηθητικών μέσων στήριξης και σταθεροποίησής της.
- γ. Η προετοιμασία η της επιφανείας του υπάρχοντος αγωγού για την τοποθέτηση του μανσόν (καθαρισμός, λιμάρισμα κλπ)

δ. Η τοποθέτηση του μανσόν και της βάνας απομόνωσης, η σύνδεση της συσκευής, η διάτρηση του σωλήνα με συγκράτηση του αποκοπτομένου τοιχώματος στο ποτηροτρύπανο, η απομάκρυνση της συσκευής και η σύνδεση της φλάντζας ένωσης του νέου αγωγού

Τιμή ανά σύνδεση κατά τα ανωτέρω, ανάλογα με την διατομή του υφισταμένου αγωγού, ως εξής:

Για διάμετρο υφισταμένου αγωγού Φ 150 mm.

Ευρώ (Αριθμητικά) : 330,00

(Ολογράφως) : τριακόσια τριάντα

A.T. : 50

Άρθρο : ΝΑΥΔΡ 16.16.03

Διαμόρφωση σύνδεσης νέου αγωγού ύδρευσης σε υφιστάμενο εν λειτουργία αγωγό (πλήν αγωγών από πολυαιθυλένιο) με χρήση ανοξειδωτού μανσόν και εφαρμογή της μεθόδου της διάτρησης υπό πίεσης Για διάμετρο υφισταμένου αγωγού Φ 200 mm

Κωδικός αναθεώρησης: ΥΔΡ 6630.1

Διαμόρφωση σύνδεσης νέου αγωγού ύδρευσης σε υφιστάμενο, αποτελούμενο από σωλήνες οπουδήποτε υλικού, εκτός από πολυαιθυλένιο (στην περίπτωση αυτή έχει εφαρμογή το άρθρο ΥΔΡ 16.19), με χρήση ανοξειδωτού κοχλιωτού περιβλήματος (μανσόν) και εφαρμογή της μεθόδου της διάτρησης υπό πίεσης (με κατάλληλη προς τούτο φορητή συσκευή), χωρίς απομόνωση του δικτύου ύδρευσης επί του οποίου γίνεται η επέμβαση.

Στην τιμή μονάδας περιλαμβάνονται:

α. Η προμήθεια και μεταφορά επί τόπου όλων των απαιτούμενων ειδικών τεμαχίων και εξαρτημάτων σύνδεσης αυτών για την διαμόρφωση της σύνδεσης (μανσόν, βάνας απομόνωσης, φλάντζες καταλλήλων για το υλικό του νέου σωλήνα κλπ)

β. Η προσκόμιση, χρήση και αποκόμιση της ειδικής συσκευής διάτρησης σωλήνων υπό πίεση (στεγανού τύπου, με ποτηροτρύπανο) και των βοηθητικών μέσων στήριξης και σταθεροποίησής της.

γ. Η προετοιμασία η της επιφανείας του υπάρχοντος αγωγού για την τοποθέτηση του μανσόν (καθαρισμός, λιμάρισμα κλπ)

δ. Η τοποθέτηση του μανσόν και της βάνας απομόνωσης, η σύνδεση της συσκευής, η διάτρηση του σωλήνα με συγκράτηση του αποκοπτομένου τοιχώματος στο ποτηροτρύπανο, η απομάκρυνση της συσκευής και η σύνδεση της φλάντζας ένωσης του νέου αγωγού

Τιμή ανά σύνδεση κατά τα ανωτέρω, ανάλογα με την διατομή του υφισταμένου αγωγού, ως εξής:

Για διάμετρο υφισταμένου αγωγού Φ 200 mm.

Ευρώ (Αριθμητικά) : 475,00

(Ολογράφως) : τετρακόσια εβδομήντα πέντε

A.T. : 51

Άρθρο : ΝΑΥΔΡ 16.18.01

Σύνδεση νέου αγωγού ύδρευσης κατ' επέκταση υφισταμένου από οποιοδήποτε υλικό, ο οποίος έχει απομονωθεί από το δίκτυο, με χρήση ειδικών τεμαχίων Για διάμετρο υφισταμένου αγωγού Φ 80 ή Φ 100 mm

Κωδικοί αναθεώρησης: 30% ΥΔΡ 6611.1
70% ΥΔΡ 6622.1

Σύνδεση νέου αγωγού ύδρευσης από οποιοδήποτε υλικό, κατ' επέκταση υφισταμένου, χωρίς χρήση ταύ, αφού έχει προηγηθεί η απομόνωση του τερματικού κλάδου του υφισταμένου αγωγού από το δίκτυο.

Στην τιμή μονάδας περιλαμβάνονται:

α. Η προμήθεια και προσκόμιση επί τόπου των απαιτούμενων ειδικών τεμαχίων για την συναρμογή του νέου με τον υφιστάμενο αγωγό (φλάντζες, συστολικά, γαλβανισμένοι κοχλίες κλπ)., ανάλογα με το υλικό κατασκευής του υφισταμένου και του νέου αγωγού..

β. Η αποκοπή ή αφαίρεση της τάπας τερματισμού του υφισταμένου αγωγού ή η πλύση του (όταν δεν είναι ταπωμένος) και η άντληση των νερών με φορητή υδραντλία.

γ. Η τοποθέτηση και συναρμολόγηση των απαιτούμενων κατά περίπτωση ειδικών τεμαχίων σύνδεσης των δύο αγωγών

Τιμή ανά σύνδεση κατά τα ανωτέρω, ανάλογα με την διατομή του υφισταμένου αγωγού, ως εξής:

Για διάμετρο υφισταμένου αγωγού Φ 80 ή Φ 100 mm.

Ευρώ (Αριθμητικά) : 120,00

(Ολογράφως) : εκατόν είκοσι

A.T. : 52

Άρθρο : ΝΑΥΔΡ 16.18.02 **Σύνδεση νέου αγωγού ύδρευσης κατ' επέκταση υφισταμένου από οποιοδήποτε υλικό, ο οποίος έχει απομονωθεί από το δίκτυο, με χρήση ειδικών τεμαχίων Για διάμετρο υφισταμένου αγωγού Φ 150 mm**

Κωδικοί αναθεώρησης: 30% ΥΔΡ 6611.1
70% ΥΔΡ 6622.1

Σύνδεση νέου αγωγού ύδρευσης από οποιοδήποτε υλικό, κατ' επέκταση υφισταμένου, χωρίς χρήση ταύ, αφού έχει προηγηθεί η απομόνωση του τερματικού κλάδου του υφισταμένου αγωγού από το δίκτυο.

Στην τιμή μονάδας περιλαμβάνονται :

α. Η προμήθεια και προσκόμιση επί τόπου των απαιτούμενων ειδικών τεμαχίων για την συναρμολόγηση του νέου με τον υφιστάμενο αγωγό (φλάντζες, συστολικά, γαλβανισμένοι κοχλίες κλπ)., ανάλογα με το υλικό κατασκευής του υφισταμένου και του νέου αγωγού..

β. Η αποκοπή ή αφαίρεση της τάπας τερματισμού του υφισταμένου αγωγού ή η πλύση του (όταν δεν είναι ταπωμένος) και η άντληση των νερών με φορητή υδραντλία.

γ. Η τοποθέτηση και συναρμολόγηση των απαιτούμενων κατά περίπτωση ειδικών τεμαχίων σύνδεσης των δύο αγωγών

Τιμή ανά σύνδεση κατά τα ανωτέρω, ανάλογα με την διατομή του υφισταμένου αγωγού, ως εξής:

Για διάμετρο υφισταμένου αγωγού Φ 150 mm.

Ευρώ (Αριθμητικά) : 140,00

(Ολογράφως) : εκατόν σαράντα

A.T. : 53

Άρθρο : ΝΑΥΔΡ 16.20.01 **Απομόνωση υφιστάμενου αγωγού ύδρευσης από το δίκτυο Για διάμετρο υφισταμένου αγωγού Φ 80 mm**

Κωδικοί αναθεώρησης: 35% ΥΔΡ 6630.1
65% ΥΔΡ 6611.1

Απομόνωση παλαιού αγωγού ύδρευσης από οποιοδήποτε υλικό από το ευρύτερο δίκτυο ύδρευσης.

Στην τιμή μονάδας περιλαμβάνονται :

α. Η προμήθεια και μεταφορά επί τόπου του ειδικού τεμαχίου απομόνωσης του αγωγού (τάπας), με την αντίστοιχη φλάντζα, τος γαλβανισμένους κοχλίες στερέωσης ή το ελαστικό παρέμβυσμα στεγάνωσης, ή λοιπών άλλων υλικών και εξαρτημάτων που απαιτούνται για το τάπωμα του αγωγού (ανάλογα με το υλικό κατασκευής του)..

β. Το κλείσιμο της βάνας ελέγχου του υπόψη τμήματος του δικτύου, η εκκένωσή του και η άντληση των νερών (εάν ευρίσκεται εν λειτουργία).

γ. Η κοπή του προς απομόνωση σωλήνα με χρήση συσκευής κοπής σωλήνων, κάθετα προς τον άξονά του ή υπό γωνία έως 45 (περίπτωση χαλύβδινου αγωγού) και η τοποθέτηση του ειδικού τεμαχίου πωματισμού (τάπας).

Τιμή ανά επέμβαση απομόνωσης αγωγού, με βάση την διάμετρό του, ως εξής:

Για διάμετρο υφισταμένου αγωγού Φ 80 mm.

Ευρώ (Αριθμητικά) : 50,00
(Ολογράφως) : πενήντα

A.T. : 54

Άρθρο : ΝΑΥΔΡ 16.20.02 Απομόνωση υφιστάμενου αγωγού ύδρευσης από το δίκτυο Για διάμετρο υφισταμένου αγωγού Φ 100 mm

Κωδικοί αναθεώρησης: 35% ΥΔΡ 6630.1
65% ΥΔΡ 6611.1

Απομόνωση παλαιού αγωγού ύδρευσης από οποιοδήποτε υλικό από το ευρύτερο δίκτυο ύδρευσης.

Στην τιμή μονάδας περιλαμβάνονται :

α. Η προμήθεια και μεταφορά επί τόπου του ειδικού τεμαχίου απομόνωσης του αγωγού (τάπας), με την αντίστοιχη φλάντζα, τος γαλβανισμένους κοχλίες στερέωσης ή το ελαστικό παρέμβυσμα στεγάνωσης, ή λοιπών άλλων υλικών και εξαρτημάτων που απαιτούνται για το τάπωμα του αγωγού (ανάλογα με το υλικό κατασκευής του)..
 β. Το κλείσιμο της βάνας ελέγχου του υπόψη τμήματος του δικτύου, η εκκένωσή του και η άντληση των νερών (εάν ευρίσκεται εν λειτουργία).
 γ. Η κοπή του προς απομόνωση σωλήνα με χρήση συσκευής κοπής σωλήνων, κάθετα προς τον άξονά του ή υπό γωνία έως 45 (περίπτωση χαλύβδινου αγωγού) και η τοποθέτηση του ειδικού τεμαχίου πωματισμού (τάπας).

Τιμή ανά επέμβαση απομόνωσης αγωγού, με βάση την διάμετρό του, ως εξής:

Για διάμετρο υφισταμένου αγωγού Φ 100 mm.

Ευρώ (Αριθμητικά) : 55,00
(Ολογράφως) : πενήντα πέντε

A.T. : 55

Άρθρο : ΝΑΥΔΡ 16.20.03 Απομόνωση υφιστάμενου αγωγού ύδρευσης από το δίκτυο Για διάμετρο υφισταμένου αγωγού Φ 150 mm

Κωδικοί αναθεώρησης: 35% ΥΔΡ 6630.1
65% ΥΔΡ 6611.1

Απομόνωση παλαιού αγωγού ύδρευσης από οποιοδήποτε υλικό από το ευρύτερο δίκτυο ύδρευσης.

Στην τιμή μονάδας περιλαμβάνονται :

α. Η προμήθεια και μεταφορά επί τόπου του ειδικού τεμαχίου απομόνωσης του αγωγού (τάπας), με την αντίστοιχη φλάντζα, τος γαλβανισμένους κοχλίες στερέωσης ή το ελαστικό παρέμβυσμα στεγάνωσης, ή λοιπών άλλων υλικών και εξαρτημάτων που απαιτούνται για το τάπωμα του αγωγού (ανάλογα με το υλικό κατασκευής του)..
 β. Το κλείσιμο της βάνας ελέγχου του υπόψη τμήματος του δικτύου, η εκκένωσή του και η άντληση των νερών (εάν ευρίσκεται εν λειτουργία).
 γ. Η κοπή του προς απομόνωση σωλήνα με χρήση συσκευής κοπής σωλήνων, κάθετα προς τον άξονά του ή υπό γωνία έως 45 (περίπτωση χαλύβδινου αγωγού) και η τοποθέτηση του ειδικού τεμαχίου πωματισμού (τάπας).

Τιμή ανά επέμβαση απομόνωσης αγωγού, με βάση την διάμετρό του, ως εξής:

Για διάμετρο υφισταμένου αγωγού Φ 150 mm.

Ευρώ (Αριθμητικά) : 65,00
(Ολογράφως) : εξήντα πέντε

A.T. : 56

Άρθρο : ΝΑΥΔΡ Ν16.21.01 Παροχή ύδρευσης 3/4" πλήρης, επί αγωγού του κεντρικού δικτύου οποιασδήποτε διαμέτρου έως και τη σύνδεση με το ιδιωτικό δίκτυο

Κωδικός αναθεώρησης: ΥΔΡ 6630.1

Παροχή ύδρευσης 3/4" πλήρης, επί αγωγού του κεντρικού δικτύου οποιασδήποτε διαμέτρου έως και τη σύνδεση με το ιδιωτικό δίκτυο. Περιλαμβάνονται η προμήθεια, τοποθέτηση, μεταφορά όλων των

υλικών που απαιτούνται και οι εργασίες για την κατασκευή σύμφωνα και με το σχέδιο της μελέτης και τις υποδείξεις από την αρμόδια Υπηρεσία της Δ.Ε.Υ.Α.Δ.ΟΛ.

Στην τιμή μονάδος του παρόντος άρθρου περιλαμβάνονται:

- χάραξη με χρήση ασφαλοκόπτη, καθαίρεση ασφαλικού οδοστρώματος ή ειδικού ασφατικού τάπητα οποιουδήποτε πάχους ή σκυροδέματος κάθε είδους άοπλου ή οπλισμένου και σε οποιαδήποτε στάθμη πάνω ή κάτω από το δάπεδο εργασίας σύμφωνα με τους όρους της αντίστοιχης Τεχνικής Προδιαγραφής
- οι απαιτούμενες εκσκαφές του ορύγματος με οποιονδήποτε τρόπο (μηχανικά μέσα ή χέρια) σε κάθε είδους εδάφη, με τις τυχόν απαιτούμενες αντιστηρίξεις των παρειών του ορύγματος, με παρουσία ή μη υπογείων ή επιφανειακών υδάτων, αντλήσεις των υπογείων ή επιφανειακών υδάτων, καθώς και η φορτοεκφόρτωση των πλεοναζόντων προϊόντων εκσκαφών και η μεταφορά τους σε οποιαδήποτε απόσταση
- οι απαιτούμενες καθαιρέσεις - αποξηλώσεις κρασπεδορείθρων, τσιμεντοπλακών ή πλακιδίων κάθε είδους, άοπλου ή οπλισμένου σκυροδέματος και υποστρώματος πεζοδρομίων από άοπλο σκυρόδεμα ή οποιοδήποτε άλλο υλικό, οποιουδήποτε πάχους, εκτελούμενες οι πιο πάνω εργασίες με μηχανικά μέσα
- η φόρτωση, μεταφορά σε οποιαδήποτε απόσταση, εκφόρτωση, απόρριψη και διάστρωση των προϊόντων καθαιρέσεως και εκσκαφής σε μέρη επιτρεπόμενα από τις αρχές καθώς και η δαπάνη για την καθυστέρηση του αυτοκινήτου κατά την φορτοεκφόρτωση
- η προμήθεια, μεταφορά επί τόπου και η εργασία σύνδεσης με τον κεντρικό αγωγό ύδρευσης οποιασδήποτε διαμέτρου, του σωλήνα παροχής PE ονομαστικής διαμέτρου DN 25 mm, του ειδικού τεμαχίου υδροληψίας (σέλλα) με κοπτικό ή χωρίς Φ63-250/25, των διάφορων εξαρτημάτων σύνδεσης (ηλεκτρομούφα 3/4", ρακόρ σύνδεσης κ.λπ.), του ορειχάλκινου σφαιρικού κρουνού απομόνωσης βαρέος τύπου DN 3/4", του υδρομέτρου DN 3/4" που θα είναι τύπου αποδεκτού από την Υπηρεσία και γενικά όλων των απαιτούμενων υλικών και εξαρτημάτων για τη διαμόρφωση της παροχής ύδατος. Η σύνδεση του αγωγού διανομής με τον αγωγό παροχής θα γίνει με διάτρηση με ειδική μηχανή MULLER. Οι δαπάνες και οι εργασίες για οτιδήποτε απαιτηθεί σχετικά με τη MULLER και τη διάτρηση συμπεριλαμβάνονται στην τιμή του παρόντος άρθρου. Η συγκεκριμένη συνδεσμολογία υπαγορεύεται από λόγους ασφαλείας έναντι κλοπής νερού.
- η προμήθεια, μεταφορά επί τόπου και η εργασία για την τοποθέτηση, έδραση και ισοστάθμιση με την υπάρχουσα στάθμη πεζοδρομίου, προκατασκευασμένου φρεατίου από σκυρόδεμα, καθάρων διαστάσεων 0,40x0,40x0,30 m, στο οποίο καταλήγει η δάταξη της παροχής ύδατος. Η έδραση του φρεατίου θα γίνεται επί βάσης σκυροδέματος διαστάσεων κατ' ελάχιστον 0,70x0,70x0,10 m. Στην τιμή περιλαμβάνεται επίσης η προμήθεια και τοποθέτηση χυτοσιδηρού καλύματος κλάσης D400.
- η επανεπίχωση του απομένοντος διακένου του ορύγματος με θραυστό υλικό λατομείου σύμφωνα με την αντίστοιχη Τεχνική Προδιαγραφή
- η επαναφορά στην προτέρα κατάσταση της τελικής επιφανείας του ορύγματος με αντίστοιχη ανακατασκευή πεζοδρομίου, κρασπεδορείθρου και οδοστρώματος (ασφαλικού ή σκυροδέματος)
- κάθε άλλη εργασία ή επιμέρους κατασκευή για την πλήρη λειτουργία της παροχής ύδρευσης σύμφωνα με τα σχέδια της Μελέτης.

Τιμή για μεμονωμένη παροχή 3/4" (τεμ) επί αγωγού HDPE οποιασδήποτε διαμέτρου σύνδεσης.

Ευρώ (Αριθμητικά) : 235,00

(Ολογράφως) : διακόσια τριάντα πέντε

A.T. : 57

Άρθρο : ΝΑΥΔΡ Σ\16.21.02 Παροχή ύδρευσης 1" πλήρης, επί αγωγού του κεντρικού δικτύου οποιασδήποτε διαμέτρου έως και τη σύνδεση με το ιδιωτικό δίκτυο

Κωδικός αναθεώρησης: ΥΔΡ 6630.1

Παροχή ύδρευσης 1" πλήρης, επί αγωγού του κεντρικού δικτύου οποιασδήποτε διαμέτρου έως και τη σύνδεση με το ιδιωτικό δίκτυο. Περιλαμβάνονται η προμήθεια, τοποθέτηση, μεταφορά όλων των υλικών που απαιτούνται και οι εργασίες για την κατασκευή σύμφωνα και με το σχέδιο της μελέτης και τις υποδείξεις από την αρμόδια Υπηρεσία της Δ.Ε.Υ.Α.Δ.ΟΛ.

Στην τιμή μονάδος του παρόντος άρθρου περιλαμβάνονται:

- χάραξη με χρήση ασφαλοκόπτη, καθαίρεση ασφαλικού οδοστρώματος ή ειδικού ασφατικού τάπητα οποιουδήποτε πάχους ή σκυροδέματος κάθε είδους άοπλου ή οπλισμένου και σε οποιαδήποτε στάθμη πάνω ή κάτω από το δάπεδο εργασίας σύμφωνα με τους όρους της αντίστοιχης Τεχνικής Προδιαγραφής
- οι απαιτούμενες εκσκαφές του ορύγματος με οποιονδήποτε τρόπο (μηχανικά μέσα ή χέρια) σε κάθε είδους εδάφη, με τις τυχόν απαιτούμενες αντιστηρίξεις των παρειών του ορύγματος, με παρουσία ή μη υπογείων ή επιφανειακών υδάτων, αντλήσεις των υπογείων ή επιφανειακών υδάτων, καθώς και η φορτοεκφόρτωση των πλεοναζόντων προϊόντων εκσκαφών και η μεταφορά τους σε οποιαδήποτε απόσταση
- οι απαιτούμενες καθαιρέσεις - αποξηλώσεις κρασπεδορείθρων, τσιμεντοπλακών ή πλακιδίων κάθε είδους, άοπλου ή οπλισμένου σκυροδέματος και υποστρώματος πεζοδρομίων από άοπλο σκυρόδεμα ή οποιοδήποτε άλλο υλικό, οποιουδήποτε πάχους, εκτελούμενες οι πιο πάνω εργασίες με μηχανικά

μέσα

- η φόρτωση, μεταφορά σε οποιαδήποτε απόσταση, εκφόρτωση, απόρριψη και διάστρωση των προϊόντων καθαιρέσεως και εκσκαφής σε μέρη επιτρεπόμενα από τις αρχές καθώς και η δαπάνη για την καθυστέρηση του αυτοκινήτου κατά την φορτοεκφόρτωση
- η προμήθεια, μεταφορά επί τόπου και η εργασία σύνδεσης με τον κεντρικό αγωγό ύδρευσης οποιασδήποτε διαμέτρου, του σωλήνα παροχής PE ονομαστικής διαμέτρου DN 35 mm, του ειδικού τεμαχίου υδροληψίας (σέλλα) με κοπτικό ή χωρίς Φ63-250/35, των διάφορων εξαρτημάτων σύνδεσης (ηλεκτρομούφα 1", ρακόρ σύνδεσης κ.λπ.), του ορειχάλκινου σφαιρικού κρουνού απομόνωσης βαρέος τύπου DN 1", του υδρομέτρου DN 1" που θα είναι τύπου αποδεκτού από την Υπηρεσία και γενικά όλων των απαιτούμενων υλικών και εξαρτημάτων για τη διαμόρφωση της παροχής ύδατος. Η σύνδεση του αγωγού διανομής με τον αγωγό παροχής θα γίνει με διάτρηση με ειδική μηχανή MULLER. Οι δαπάνες και οι εργασίες για οτιδήποτε απαιτηθεί σχετικά με τη MULLER και τη διάτρηση συμπεριλαμβάνονται στην τιμή του παρόντος άρθρου. Η συγκεκριμένη συνδεσμολογία υπαγορεύεται από λόγους ασφαλείας έναντι κλοπής νερού.
- η προμήθεια, μεταφορά επί τόπου και η εργασία για την τοποθέτηση, έδραση και ισοστάθμιση με την υπάρχουσα στάθμη πεζοδρομίου, προκατασκευασμένου φρεατίου από σκυρόδεμα, καθαρών διαστάσεων 0,40x0,40x0,30 m, στο οποίο καταλήγει η δάταξη της παροχής ύδατος. Η έδραση του φρεατίου θα γίνεται επί βάσης σκυροδέματος διαστάσεων κατ' ελάχιστον 0,70x0,70x0,10 m. Στην τιμή περιλαμβάνεται επίσης η προμήθεια και τοποθέτηση χυτοσιδηρού καλύματος κλάσης D400.
- η επανεπίχωση του απομένοντος διακένου του ορύγματος με θραυστό υλικό λατομείου σύμφωνα με την αντίστοιχη Τεχνική Προδιαγραφή
- η επαναφορά στην προτέρα κατάσταση της τελικής επιφανείας του ορύγματος με αντίστοιχη ανακατασκευή πεζοδρομίου, κρασπεδορείθρου και οδοστρώματος (ασφαλτικού ή σκυροδέματος)
- κάθε άλλη εργασία ή επιμέρους κατασκευή για την πλήρη λειτουργία της παροχής ύδρευσης σύμφωνα με τα σχέδια της Μελέτης.

Τιμή για μεμονωμένη παροχή 1" (τεμ) επί αγωγού HDPE οποιασδήποτε διαμέτρου σύνδεσης.

Ευρώ (Αριθμητικά) : 285,00

(Ολογράφως) : διακόσια ογδόντα πέντε

Λεπτοκαρυά 02/11/2023

Η Συντάξασα

Ηλιάδου Ιωάννα
Πολιτικός Μηχανικός ΤΕ

Λεπτοκαρυά 02/11/2023

**ΘΕΩΡΗΘΗΚΕ
Η Προϊσταμένη Τ.Υ.**

Παπαδημητρίου - Φλώρου Ευδοκία
Πολιτικός Μηχανικός



"Αντικατάσταση Αγωγών Ύδρευσης από Αμιαντοσωλήνες στα Δ.Δ. Κονταριώτισσας, Νέας Εφέσου και Καρίτσας της Δ.Ε. Δίου"

ΑΡ. ΜΕΛΕΤΗΣ: 35/2023

(επικαιροποίηση της υπ' αριθμ. 52/2020 μελέτης του Δήμου Δίου - Ολύμπου)

ΠΑΡΑΡΤΗΜΑ 4

ΤΕΧΝΙΚΕΣ ΠΡΟΔΙΑΓΡΑΦΕΣ



ΣΥΝΤΑΧΘΗΚΕ

ΗΛΙΑΔΟΥ ΙΩΑΝΝΑ
Πολιτικός Μηχανικός ΤΕ

ΘΕΩΡΗΘΗΚΕ
Η Προϊσταμένη Τ.Υ.

ΠΑΠΑΔΗΜΗΤΡΙΟΥ - ΦΛΩΡΟΥ ΕΥΔΟΚΙΑ
Πολιτικός Μηχανικός

ΝΟΕΜΒΡΙΟΣ 2023

ΤΕΧΝΙΚΕΣ ΠΡΟΔΙΑΓΡΑΦΕΣ

ΠΙΝΑΚΑΣ ΠΕΡΙΕΧΟΜΕΝΩΝ

1.	ΠΡΟΛΟΓΟΣ.....	5
1.1.	ΓΕΝΙΚΑ	5
1.2.	ΠΙΝΑΚΑΣ ΚΑΤΑΡΓΗΣΗΣ ΠΡΟΔΙΑΓΡΑΦΩΝ ΚΑΙ ΑΝΤΙΚΑΤΑΣΤΑΣΗΣ ΜΕ ΕΤΕΠ	6
2.	Τ.Π.1 - ΣΩΛΗΝΕΣ ΚΑΙ ΕΞΑΡΤΗΜΑΤΑ ΑΠΟ ΠΟΛΥΑΙΘΥΛΕΝΙΟ (Η.Δ.Ρ.Ε.) ΓΙΑ ΑΓΩΓΟΥΣ 14	
2.1.	ΑΝΤΙΚΕΙΜΕΝΟ.....	14
2.2.	ΚΑΤΑΣΚΕΥΑΣΤΙΚΑ.....	14
2.2.1.	Πρώτες ύλες.....	14
2.2.2.	Εμφάνιση.....	14
2.2.3.	Σήμανση.....	15
2.3.	ΔΙΑΣΤΑΣΕΙΣ ΚΑΙ ΑΝΟΧΕΣ.....	15
2.3.1.	Σωλήνες.....	15
2.4.	ΑΠΑΙΤΗΣΕΙΣ ΠΟΙΟΤΗΤΑΣ.....	16
2.4.1.	Έλεγχοι.....	16
2.4.2.	Μηχανικές ιδιότητες.....	17
2.4.3.	Φυσικές ιδιότητες.....	17
2.4.4.	Έλεγχος συνδέσμων υποδοχής.....	17
2.4.5.	Μέθοδοι δοκιμής.....	18
2.4.6.	Συγκολλητοί σύνδεσμοι.....	18
2.5.	ΧΗΜΙΚΕΣ ΙΔΙΟΤΗΤΕΣ.....	18
2.6.	ΜΕΤΑΦΟΡΑ - ΑΠΟΘΗΚΕΥΣΗ.....	18
2.7.	ΤΟΠΟΘΕΤΗΣΗ ΣΩΛΗΝΩΝ.....	19
2.8.	ΣΥΝΔΕΣΗ ΣΩΛΗΝΩΝ.....	19
2.9.	ΤΟΜΗ ΣΩΛΗΝΩΝ.....	20
2.10.	ΘΕΡΜΟΣΥΓΚΟΛΛΗΣΗ ΣΩΛΗΝΩΝ.....	20
2.11.	ΔΟΚΙΜΗ ΣΤΕΓΑΝΟΤΗΤΑΣ.....	20
2.12.	ΕΚΘΕΣΗ ΔΟΚΙΜΩΝ.....	21
2.13.	ΤΕΧΝΙΚΕΣ ΠΡΟΔΙΑΓΡΑΦΕΣ.....	21
2.14.	ΕΠΙΜΕΤΡΗΣΗ ΚΑΙ ΠΛΗΡΩΜΗ.....	22
3.	Τ.Π.2 - ΤΕΧΝΙΚΕΣ ΠΡΟΔΙΑΓΡΑΦΕΣ ΕΞΑΡΤΗΜΑΤΩΝ ΗΛΕΚΤΡΟΣΥΓΚΟΛΛΗΣΗΣ, ΕΞΑΡΤΗΜΑΤΩΝ ΕΥΘΕΩΝ ΑΚΡΩΝ ΚΑΙ ΛΟΙΠΩΝ ΕΞΑΡΤΗΜΑΤΩΝ ΣΥΝΔΕΣΕΩΝ ΣΕ ΔΙΚΤΥΑ ΠΟΛΥΑΙΘΥΛΕΝΙΟΥ.....	23
3.1.	ΓΕΝΙΚΑ	23
3.2.	ΠΡΩΤΗ ΎΛΗ.....	23
3.2.1.	Γενικά.....	23
3.2.2.	Απαραίτητα Πιστοποιητικά εξαρτημάτων.....	23
3.3.	ΓΕΝΙΚΑ ΧΑΡΑΚΤΗΡΙΣΤΙΚΑ ΤΩΝ ΕΙΔΙΚΩΝ ΤΕΜΑΧΙΩΝ Ρ.Ε.....	23
3.3.1.	Ηλεκτροεξαρτήματα.....	24
3.3.2.	Δημιουργία κλάδων δικτύου σε νέο ή σε υφιστάμενο αγωγό.....	26
3.3.3.	Εξαρτήματα ευθέων άκρων.....	27
3.3.4.	Εξαρτήματα μετάβασης.....	27

4.	Τ.Π.3 - ΧΥΤΟΣΙΔΕΡΕΝΙΑ ΤΕΜΑΧΙΑ	28
4.1.	ΑΝΤΙΚΕΙΜΕΝΟ.....	28
4.2.	ΑΝΑΛΟΓΙΕΣ	28
4.3.	ΥΦΗ ΥΛΙΚΟΥ ΧΥΤΩΝ ΤΕΜΑΧΙΩΝ	28
4.4.	ΌΨΗ ΧΥΤΩΝ ΤΕΜΑΧΙΩΝ	28
4.5.	ΕΠΙΦΑΝΕΙΑ ΕΔΡΑΣΗΣ	28
4.6.	ΠΑΡΑΚΟΛΟΥΘΗΣΗ ΕΡΓΑΣΙΩΝ	28
4.7.	ΔΙΑΣΤΡΩΣΕΙΣ ΧΥΤΩΝ ΤΕΜΑΧΙΩΝ	28
4.8.	ΜΗΧΑΝΙΚΕΣ ΔΟΚΙΜΕΣ ΠΑΡΑΛΑΒΗΣ ΤΩΝ ΧΥΤΩΝ ΤΕΜΑΧΙΩΝ	29
4.9.	ΤΟΠΟΘΕΤΗΣΗ	29
4.10.	ΕΠΙΜΕΤΡΗΣΗ ΚΑΙ ΠΛΗΡΩΜΗ.....	30

1. ΠΡΟΛΟΓΟΣ

1.1. ΓΕΝΙΚΑ

Οι Τεχνικές Προδιαγραφές αυτού του τεύχους αφορούν στην εκτέλεση έργων πολιτικού μηχανικού.

Στις προδιαγραφές αυτές δίδονται οι τρόποι εκτέλεσης των εργασιών και χρησιμοποίησης των υλικών, η απαιτούμενη ποιότητα υλικών και εργασιών και ο τρόπος επιμέτρησης.

Οι προδιαγραφές έχουν χωρισθεί σε κατηγορίες ανάλογα με τον τρόπο εργασιών, όπως π.χ. για τα χωματουργικά Χ, για καλύψεις (επιχρίσματα, χρωματισμοί, στεγανοποιήσεις) Κ κ.λ.π. Για όσες εργασίες δεν δίδονται ειδικές προδιαγραφές στο τεύχος αυτό, ισχύουν όσα αναφέρονται στο τιμολόγιο, στα σχέδια της μελέτης και σε άλλες γνωστές προδιαγραφές των Δημοσίων Υπηρεσιών.

Ειδικά για τα σκυροδέματα, τον σιδερένιο οπλισμό και τους ξυλότυπους έχουν εφαρμογή οι ακόλουθες διατάξεις:

- ΕΛΟΤ EN 1990:2002/A1:2005/AC:2010 Ευρωκώδικας - Βάσεις σχεδιασμού δομημάτων
- Ευρωκώδικας 1, Βάσεις σχεδιασμού και δράσεων στις κατασκευές ΕΛΟΤ EN 1991-1-1 (έως 6) Μέρη 1-1, 1-2, 1-3, 1-4, 1-5 & 1-6
- Ευρωκώδικας 2, Σχεδιασμός κατασκευών από σκυρόδεμα ΕΛΟΤ EN 1992-1-1 Μέρος 1-1
- Ευρωκώδικας 3, Σχεδιασμός κατασκευών από χάλυβα ΕΛΟΤ EN 1993-1-1 (έως 2) Μέρη 1-1 & 1-2
- Ευρωκώδικας 7, Γεωτεχνικός σχεδιασμός ΕΛΟΤ EN 1997-1 Μέρος 1
- Ευρωκώδικας 8, Αντισεισμικός σχεδιασμός των κατασκευών ΕΛΟΤ EN 1998-1 Μέρος 1
- Κανονισμός Τεχνολογίας Σκυροδέματος (ΚΤΣ/1997) ο οποίος εγκρίθηκε (ΦΕΚ 315/Β/17.4.1997), τροποποιήθηκε (ΦΕΚ 537Β/1.5.2002) και τροποποιήθηκε το 2008
- Νέος Κανονισμός Τεχνολογίας Χαλύβων Οπλισμού σκυροδέματος (ΚΤΧ/2008) ο οποίος εγκρίθηκε (ΦΕΚ Β' 1416/17.7.2008, Απόφαση Αριθ. Δ14/92330/2008) και τροποποιήθηκε (Φ.Ε.Κ. Β' 2113/13.10.2008)
- Ελληνικός Κανονισμός Οπλισμένου Σκυροδέματος (ΕΚΩΣ/2000), ο οποίος εγκρίθηκε (Φ.Ε.Κ. Β' 1329/6-11-2000, Απόφαση Αριθ. Δ17α/116/4/ΦΝ429), τροποποιήθηκε (Φ.Ε.Κ. Β' 1564/22-12-2000, και οι τροποποιήσεις έως το 2010
- Ελληνικός Αντισεισμικός Κανονισμός (ΕΑΚ/2000), ο οποίος εγκρίθηκε (Φ.Ε.Κ. Β' 2184/20-12-1999, Απόφαση Αριθ. Δ17α/141/3/ΦΝ275), τροποποιήθηκε και συμπληρώθηκε (Φ.Ε.Κ. Β' 781/18-6-2003, και οι τροποποιήσεις έως το 2010.

Άσχετα αν κάποια εργασία αναφέρεται ή όχι στο τεύχος αυτό, ο ανάδοχος εργολάβος οφείλει να την εκτελέσει τόσο ως προς την ποιότητα των υλικών της όσο και ως προς την σύνθεσή της σαν ενιαίο σύνολο, με όλους τους κανόνες της τεχνικής και της επιστήμης χωρίς να επικαλεσθεί τυχόν έλλειψη στοιχείων και οδηγιών.

Γενικά για τις τιμές εφαρμογής αναγράφονται τα ακόλουθα:

- α) Κάθε επιμέτρηση και πληρωμή περιλαμβάνει πλήρη εκτέλεση με τα απαιτούμενα υλικά όπως αναγράφεται στο αντίστοιχο άρθρο του τιμολογίου και στις προδιαγραφές αυτές, για κάθε θέση που εκτελούνται τα έργα.
- β) Τα πετρώδη και παρεμφερή υλικά που απαιτούνται, δηλαδή συγκεκριμένα, τα σκύρα, οι χάλικες, η άμμος κ.λ.π. θα ληφθούν από τις θέσεις που θα υποδειχθούν από τον Εργοδότη ή από οποιαδήποτε θέση που θα εγκριθεί από την Υπηρεσία επίβλεψης. Όλες οι μεταφορές των

υλικών βαρύνουν τον Εργολάβο, εκτός εκείνων που ρητά αναγράφονται στο αντίστοιχο άρθρο του τιμολογίου και αναφέρονται στις επόμενες προδιαγραφές.

1.2. ΠΙΝΑΚΑΣ ΚΑΤΑΡΓΗΣΗΣ ΠΡΟΔΙΑΓΡΑΦΩΝ ΚΑΙ ΑΝΤΙΚΑΤΑΣΤΑΣΗΣ ΜΕ ΕΤΕΠ

Ο παρών πίνακας υποδεικνύει τις ΕΤΕΠ που θα χρησιμοποιηθούν για την κατασκευή του έργου. Για όσες εργασίες δεν υπάρχουν εγκεκριμένες ΕΤΕΠ, χρησιμοποιούνται οι Τεχνικές Προδιαγραφές που παρουσιάζονται στο παρόν τεύχος και σημαίνονται με τα αρχικά ΤΠ... .

Αντιστοίχιση άρθρων με ΕΤΕΠ

Έγκριση 440 ΕΤΕΠ (2221Β/30-07-2012), έγκριση 70 ΕΤΕΠ (4607Β/13-12-2019), έγκριση 154 ΕΤΕΠ (6366Β/15-12-2022)

Απόφαση	ΦΕΚ	Εγλύκλιος	ΘΕΜΑ
ΔΙΠΑΔ/ΟΙΚ/273/17-7-2012	2221/Β/30-07-2012	ΔΙΠΑΔ/οικ/356/04-12-2012/26 (ΑΔΑ: Β4Τ81-70Θ)	Έγκριση τετρακοσίων σαράντα (440) Ελληνικών Τεχνικών Προδιαγραφών (ΕΤΕΠ), με υποχρεωτική εφαρμογή σε όλα τα Δημόσια Έργα
ΔΙΠΑΔ/ΟΙΚ/469/23-9-2013	2542/Β/10-10-2013	ΔΙΠΑΔ/οικ/508/18-10-2013/30 (ΑΔΑ: ΒΛΛ01-62Ψ)	Αναστολή της υποχρεωτικής εφαρμογής της Ελληνικής Τεχνικής Προδιαγραφής ΕΛΟΤ ΤΠ 1501-03-08-03-00 : 2009 ΚΟΥΦΩΜΑΤΑ ΑΛΟΥΜΙΝΙΟΥ.
ΔΙΠΑΔ/οικ.628/7-10-2014	2828/Β/21-10-2014	ΔΙΠΑΔ/οικ/658/24-10-2014/22 (ΑΔΑ: ΩΜΞ21-27Κ)	Αναστολή της υποχρεωτικής εφαρμογής των ακόλουθων Ελληνικών Τεχνικών Προδιαγραφών: ΕΛΟΤ ΤΠ 1501-05-07-01-00:2009, Υποδομή οδοφωτισμού. ΕΛΟΤ ΤΠ 1501-05-07-02-00:2009, Ιστοί οδοφωτισμού και φωτιστικά σώματα. ΕΛΟΤ ΤΠ 1501-04-09-02-00:2009, Εγκατάσταση χαλύβδινων λεβήτων.
ΔΙΠΑΔ/οικ.667/30-10-2014	3068/Β/14-11-2014	ΔΚΠ/οικ/154/11-12-2014/26 (ΑΔΑ: 667Ζ1-ΚΦ7)	Αναστολή της υποχρεωτικής εφαρμογής των ακόλουθων Ελληνικών Τεχνικών Προδιαγραφών: ΕΛΟΤ ΤΠ 1501-08-02-02-00:2009 Λιθορριπές επί γεωυφασμάτων για την προστασία κοίτης και πρηνών ΕΛΟΤ ΤΠ 1501-08-03-03-00:2009 Γεωυφάσματα στραγγιστηρίων ΕΛΟΤ ΤΠ 1501-08-03-06-00:2009 Αποστραγγίσεις επιφανειών με γεωσυνθετικά φύλλα ΕΛΟΤ ΤΠ 1501-08-05-03-03:2009 Επίστρωση προστασίας/ στρώση φίλτρου συνθετικών μεμβρανών στεγανοποίησης με αμμοχαλικώδες διαβαθμισμένο υλικό ΕΛΟΤ ΤΠ 1501-08-05-03-04:2009 Επένδυση λιμνοδεξαμενών και ΧΥΤΑ με μεμβράνες πολυαιθυλενίου (HDPE)
ΔΚΠ/οικ.1211/01-08-2016	2524/Β/16-08-2016	ΔΚΠ/οικ./1322/07-09-2016/17 (ΑΔΑ: 75ΕΖ46530Ξ-Θ2Π)	Αναστολή της υποχρεωτικής εφαρμογής πενήντα εννέα (59) Ελληνικών Τεχνικών Προδιαγραφών (ΕΛΟΤ – ΕΤΕΠ)
Δ22/4193/2019	4607/Β/13-12-2019		Έγκριση εβδομήντα (70) Ελληνικών Τεχνικών Προδιαγραφών (ΕΤΕΠ), με υποχρεωτική εφαρμογή σε όλα τα Δημόσια Έργα και Μελέτες. 5. Η ισχύς της παρούσας απόφασης αρχίζει μετά την παρέλευση τριών (3) μηνών από την δημοσίευσή της στην Εφημερίδα της Κυβερνήσεως.
Δ22/οικ. 1989	1437Β/16-04-2020		Τροποποίηση της Δ22/4193/22-11-2019 (Β' 4607) απόφασης του Υπουργού Υποδομών και Μεταφορών με θέμα: «Έγκριση εβδομήντα (70) Ελληνικών Τεχνικών Προδιαγραφών (ΕΤΕΠ), με υποχρεωτική εφαρμογή σε όλα τα Δημόσια Έργα και Μελέτες». Προσαρμογή στη με αρ. Γ'10/2019 σύμφωνη Γνώμη της Ενιαίας Ανεξάρτητης Αρχής Δημοσίων Συμβάσεων. «5. Η ισχύς της παρούσας απόφασης αρχίζει από την 01/09/2020».

Αρ. Πρωτ. 102843/19-11-2020	5234B/26-11-2020		Τροποποίηση της υπό στοιχεία Δ22/οικ. 1989/12-3-2020 (Β' 1437) απόφασης του Υπουργού Υποδομών και Μεταφορών, με θέμα: «Έγκριση εβδομήντα (70) Ελληνικών Τεχνικών Προδιαγραφών (ΕΤΕΠ), με υποχρεωτική εφαρμογή σε όλα τα δημόσια έργα και μελέτες». Προσαρμογή στην υπ' αρ. Γ10/2019 σύμφωνη γνώμη της Ενιαίας Ανεξάρτητης Αρχής Δημοσίων Συμβάσεων. «5. Η παρούσα απόφαση καταλαμβάνει διαδικασίες ανάθεσης και εκτέλεσης δημοσίων έργων και μελετών που θα προκηρυχθούν μετά την έναρξη ισχύος της, η οποία καθορίζεται την 01/03/2021».
Αρ. Πρωτ. 367126/22-11-2022	6366B/15-12-2022		Έγκριση εκατόν πενήντα τεσσάρων (154) Ελληνικών Τεχνικών Προδιαγραφών (ΕΤΕΠ), με υποχρεωτική εφαρμογή σε όλα τα Δημόσια Έργα και Μελέτες. 5. Η ισχύς της παρούσας απόφασης αρχίζει μετά την παρέλευση τριών (3) μηνών από την δημοσίευσή της στην Εφημερίδα της Κυβερνήσεως. (δηλαδή από 16-03-2023)

Για τις εργασίες για τις οποίες δεν υπάρχει μέχρι τη σύνταξη του παρόντος αντίστοιχη Ελληνική Τεχνική Προδιαγραφή (ΕΤΕΠ) αλλά περιλαμβάνονται στο έργο, ισχύουν οι πρόσθετες Τεχνικές Προδιαγραφές της Υπηρεσίας (ΤΠΥ) που περιλαμβάνονται στο παρόν Τεύχος, οι οποίες συμπληρώνουν τις ΕΤΕΠ, αλλά και οι Προσωρινές Ελληνικές Τεχνικές Προδιαγραφές (ΠΕΤΕΠ).

Παρατηρήσεις σχετικά με το Τιμολόγιο Μελέτης

Προηγείται το Τιμολόγιο Μελέτης των Τεχνικών Προδιαγραφών.

Στο πλαίσιο αυτό και σε περίπτωση ασυμφωνίας των περιεχόμενων στα ως άνω συμβατικά τεύχη όρων σχετικά με τον τρόπο εκτέλεσης των εργασιών, καθώς και την επιμέτρηση και πληρωμή των εργασιών, υπερισχύουν τα αναφερόμενα στο Τιμολόγιο Μελέτης.

Ειδικότερα αναφέρεται ότι εργασίες οι οποίες - βάσει του Τιμολογίου Μελέτης - περιλαμβάνονται στην τιμή ενός άρθρου Τιμολογίου, δεν θα προμετρώνται / πληρώνονται ιδιαιτέρως, ανεξαρτήτως διαφορετικής σχετικής αναφοράς στις Τεχνικές Προδιαγραφές.

Ο πίνακας που ακολουθεί παρουσιάζει τις ΕΤΕΠ που εφαρμόζονται στο έργο, ανάλογα με το άρθρο τιμολογίου στο οποίο αντιστοιχούν.

ΑΝΤΙΣΤΟΙΧΗΣΗ ΕΡΓΑΣΙΩΝ ΤΗΣ ΜΕΛΕΤΗΣ ΜΕ ΤΙΣ ΕΤΕΠ Ή ΑΛΛΕΣ ΤΕΧΝΙΚΕΣ ΠΡΟΔΙΑΓΡΑΦΕΣ

A.T.	Κωδ. ΝΕΤ ΥΔΡ	Περιγραφή Εργασίας	Κωδ. ΕΤΕΠ ΈΛΟΤ ΤΠ 1501- " +	Τίτλος ΕΤΕΠ	ΠΕΤΕΠ ή Τ.Π.Υ.
1	NAYΔΡ 1.01	Χρήση πινακίδων εργοταξιακής σήμανσης.	05-04-06-00		
2	NAYΔΡ 1.02	Χρήση αμφίπλευρων εργοταξιακών στηθαίων οδού, τύπου New Jersey, από σκληρό πλαστικό.			
3	NAYΔΡ 1.03	Αναλαμβάνοντες φανοί επισήμανσης κινδύνου			
4	NAYΔΡ 1.04	Ρυμουλκούμενο στοιχείο με φωτεινό παλλόμενο βέλος παράκαμψης			
5	NAYΔΡ 1.05	Προσωρινές γεφυρώσεις ορυγμάτων για την διευκόλυνση της κυκλοφορίας των πεζών.			
6	NAYΔΡ 3.10.01.01	Εκσκαφή ορυγμάτων υπογείων δικτύων σε έδαφος γαιώδες ή ημιβραχώδες Με πλάτος πυθμένα έως 3,00 m, με την πλευρική απόθεση των προϊόντων εκσκαφής. Για βάθος ορύγματος έως 4,00 m	08-01-03-01	Εκσκαφές ορυγμάτων υπογείων δικτύων	
7	NAYΔΡ 3.10.02.01	Εκσκαφή ορυγμάτων υπογείων δικτύων σε έδαφος γαιώδες ή ημιβραχώδες Με πλάτος πυθμένα έως 3,00 m, με την φόρτωση των προϊόντων εκσκαφής επί αυτοκινήτου, την σταλία του αυτοκινήτου και την μεταφορά σε οποιαδήποτε απόσταση. Για βάθος ορύγματος έως 4,00 m	08-01-03-01	Εκσκαφές ορυγμάτων υπογείων δικτύων	
8	NAYΔΡ 3.12	Προσαύξηση τιμών εκσκαφών ορυγμάτων υπογείων δικτύων για την αντιμετώπιση προσθέτων δυσχερειών από διερχόμενα κατά μήκος δίκτυα ΟΚΩ.	02-08-00-00	Αντιμετώπιση δικτύων ΟΚΩ κατά τις εκσκαφές	
9	NAYΔΡ 3.13	Προσαύξηση τιμών εκσκαφών ορυγμάτων υπογείων δικτύων σε έδαφος πάσης φύσεως για εκτέλεση υπό συνθήκες στενότητας χώρου.			
10	NAYΔΡ 4.01.01	Καθαιρέσεις μεμονωμένων στοιχείων ή τμημάτων κατασκευών από οπλισμένο σκυρόδεμα. Συνήθους ακριβείας, με χρήση αεροσυμπιεστών κλπ συμβατικών μέσων υδραυλική σφύρα, εργαλεία πεπιεσμένου αέρα, ηλεκτροεργαλεία κλπ)	15-02-01-01 15-04-01-00	Καθαιρέσεις στοιχείων οπλισμένου σκυροδέματος με μηχανικά μέσα Μέτρα υγείας - ασφάλεια και απαιτήσεις περιβαλλοντικής προστασίας κατά τις κατεδαφίσεις -	

Α.Τ.	Κωδ. ΝΕΤ ΥΔΡ	Περιγραφή Εργασίας	Κωδ. ΕΤΕΠ 'ΕΛΟΤ ΤΠ 1501- " +	Τίτλος ΕΤΕΠ	ΠΕΤΕΠ ή Τ.Π.Υ.
				καθαιρέσεις	
11	NAYΔΡ 4.04	Αποξήλωση πλακοστρώσεων πεζοδρομίων.	15-03-03-00	Καθαιρέσεις πλακών από σκυρόδεμα επί εδάφους	
12	NAYΔΡ 4.05	Αποξήλωση κρασπέδων πρόχυτων ή μή			
13	NAYΔΡ 4.09.01	Αποκατάσταση ασφαλικών οδοστρωμάτων στις θέσεις ορυγμάτων υπογείων δικτύων, που έφεραν ασφαλικές στρώσεις μέσου πάχους 5 cm	05-03-03-00 05-03-11-01 05-03-11-04	Στρώσεις οδοστρώματος από ασύνδετα αδρανή υλικά Ασφαλική προεπάλειψη Ασφαλικές στρώσεις κλειστού τύπου	
14	NAYΔΡ 4.09.02	Αποκατάσταση ασφαλικών οδοστρωμάτων στις θέσεις ορυγμάτων υπογείων δικτύων, που έφεραν ασφαλικές στρώσεις μέσου πάχους 10 cm	05-03-03-00 05-03-11-01 05-03-11-04	Στρώσεις οδοστρώματος από ασύνδετα αδρανή υλικά Ασφαλική προεπάλειψη Ασφαλικές στρώσεις κλειστού τύπου	
15	NAYΔΡ 4.10	Αποκατάσταση επίστρωσης πεζοδρομίου νησίδας ή πλατείας στις θέσεις ορυγμάτων υπογείων δικτύων.	08-06-08-03	Αποκατάσταση πλακοστρώσεων στις θέσεις διέλευσης υπογείων δικτύων	
16	ΝΑΟΔΟ Σ\Β51	Πρόχυτα κράσπεδα από σκυρόδεμα	05-02-01-00	Κράσπεδα, ρείθρα και τάφροι ομβρίων καταστρώματος οδών επενδεδυμένες με σκυρόδεμα	
17	NAYΔΡ 4.13	Καθαίρεση κατασκευών από άοπλο σκυρόδεμα			
18	NAYΔΡ 4.14	Καθαίρεση λιθοδομών ή πλινθοδομών			
19	NAYΔΡ 5.05.02	Επιχώσεις ορυγμάτων υπογείων δικτύων με διαβαθμισμένο θραυστό αμμοχάλικο λατομείου. Για συνολικό πάχος επίχωσης άνω των 50cm	08-01-03-02	Επανεπίχωση ορυγμάτων υπογείων δικτύων	
20	NAYΔΡ 5.07	Στρώσεις έδρασης και εγκιβωτισμός σωλήνων με άμμο προελεύσεως λατομείου	08-01-03-02	Επανεπίχωση ορυγμάτων υπογείων δικτύων	
21	NAYΔΡ Σ\7.06	Αντιστηρίξεις παρειών σκάμματος με μεταλλικά πετάσματα οι οποίες δεν υλοποιούνται ταυτόχρονα με την εκσκαφή			
22	NAYΔΡ Ν\100.01	Εργασίες αποξήλωσης σωληνώσεων από αμιαντοσιμέντο			
23	NAYΔΡ Ν\100.02	Συλλογή, συσκευασία, σήμανση, προσωρινή αποθήκευση και μεταφορά αποβλήτων αμιαντούχων υλικών που προέκυψαν από τις εργασίες αποξήλωσης σωλήνων που περιέχουν αμίαντο σε εγκεκριμένη εγκατάσταση τελικής διάθεσης			

Α.Τ.	Κωδ. ΝΕΤ ΥΔΡ	Περιγραφή Εργασίας	Κωδ. ΕΤΕΠ ΕΛΟΤ ΤΠ 1501- " +	Τίτλος ΕΤΕΠ	ΠΕΤΕΠ ή Τ.Π.Υ.
24	NAYΔΡ Ν\100.03	Απορύπανση χώρων με την διεξαγωγή τελικών μετρήσεων που να αποδεικνύουν ότι είναι κάτω του ορίου σύμφωνα με τη νομοθεσία και ότι ο χώρος είναι καθαρός από αμίαντο			
25	NAYΔΡ 6.01.01.04	Λειτουργία εργοταξιακών αντλητικών συγκροτημάτων Αντλητικά συγκροτήματα diesel ή βενζινοκίνητα. Ισχύος 5,0 έως 10,0 HP	08-10-01-00 08-10-02-00	Εργοταξιακές αντλήσεις υδάτων Αντλήσεις βορβόρου - λυμάτων	
26	NAYΔΡ 9.10.02	Παραγωγή, μεταφορά, διάστρωση, συμπίκνωση και συντήρηση σκυροδέματος Για κατασκευές από σκυρόδεμα κατηγορίας C10/12	01-01-01-00 01-01-02-00 01-01-03-00 01-01-04-00 01-01-05-00 01-01-07-00	Παραγωγή και μεταφορά σκυροδέματος Διάστρωση σκυροδέματος Συντήρηση σκυροδέματος Εργοταξιακά συγκροτήματα παραγωγής σκυροδέματος Δομητική συμπίκνωση σκυροδέματος Σκυροδετήσεις ογκωδών κατασκευών	
27	NAYΔΡ 9.26	Προμήθεια και τοποθέτηση σιδηρού οπλισμού σκυροδεμάτων υδραυλικών έργων	01-02-01-00	Χαλύβδινοι οπλισμοί σκυροδέματος	
28	NAYΔΡ Ν\9.30.01	Τυπικό κολουροκωνικό φρεάτιο αερεξαγωγού, εσωτερικής διαμέτρου 1,20/0,60 m			
29	NAYΔΡ Σ\9.31.01	Τυπικό φρεάτιο εκκένωσης, μονοθάλαμο με τεχνικό εξόδου			
30	NAYΔΡ 9.32.01	Τυπικά φρεάτια δικλίδων, για αγωγούς DN < 300 mm, διαστάσεων 1,50 x 1,50 m			
31	NAYΔΡ Ν\9.32.01	Τυπικό φρεάτιο δικλείδων, διαστάσεων 1,50 x 2,00 m			
32	NAYΔΡ Ν\9.32.02	Τυπικό φρεάτιο δικλείδων, διαστάσεων 2.00 x 2.00 m			
33	NAYΔΡ 9.32.02	Τυπικά φρεάτια δικλίδων, για αγωγούς DN 300 - 600 mm, διαστάσεων 2.00 x 2.50 m			
34	NAYΔΡ 12.14.01.05	Σωληνώσεις πίεσεως από σωλήνες πολυαιθυλενίου (PE) με συμπαγές τοίχωμα κατά ΕΛΟΤ EN 12201-2 Σωληνώσεις πίεσεως από σωλήνες πολυαιθυλενίου PE 100 (με ελάχιστη απαιτούμενη αντοχή MRS10 = 10 MPa), με συμπαγές τοίχωμα, κατά ΕΛΟΤ EN 12201-2 Ονομ. διαμέτρου DN 75 mm / PN 10 atm			ΤΠ1, ΤΠ2
35	NAYΔΡ 12.14.01.06	Σωληνώσεις πίεσεως από σωλήνες πολυαιθυλενίου (PE) με συμπαγές τοίχωμα κατά			ΤΠ1, ΤΠ2

Α.Τ.	Κωδ. ΝΕΤ ΥΔΡ	Περιγραφή Εργασίας	Κωδ. ΕΤΕΠ 'ΕΛΟΤ ΤΠ 1501- " +	Τίτλος ΕΤΕΠ	ΠΕΤΕΠ ή Τ.Π.Υ.
		ΕΛΟΤ EN 12201-2 Σωληνώσεις πίεσεως από σωλήνες πολυαιθυλενίου PE 100 (με ελάχιστη απαιτούμενη αντοχή MRS10 = 10 MPa), με συμπαγές τοίχωμα, κατά ΕΛΟΤ EN 12201-2 Ονομ. διαμέτρου DN 90 mm / PN 10 atm			
36	NAYΔΡ 12.14.01.07	Σωληνώσεις πίεσεως από σωλήνες πολυαιθυλενίου (PE) με συμπαγές τοίχωμα κατά ΕΛΟΤ EN 12201-2 Σωληνώσεις πίεσεως από σωλήνες πολυαιθυλενίου PE 100 (με ελάχιστη απαιτούμενη αντοχή MRS10 = 10 MPa), με συμπαγές τοίχωμα, κατά ΕΛΟΤ EN 12201-2 Ονομ. διαμέτρου DN 110 mm / PN 10 atm			ΤΠ1, ΤΠ2
37	NAYΔΡ 12.17.01	Ειδικά τεμάχια σωληνώσεων από ελατό χυτοσίδηρο σφαιροειδούς γραφίτη (ductile iron). Καμπύλες, ταυ, συστολές, πώματα κλπ, όλων των τύπων (μονής ή διπλής φλαντζωτής σύνδεσης, μονής ή διπλής σύνδεσης τύπου κώδωνα), μεγεθών (οποιασδήποτε ονομαστικής διαμέτρου), κλάσεων πίεσης λειτουργίας, με εσωτερική και εξωτερική προστασία ενός από τους τύπους που καθορίζονται στα πρότυπα ΕΛΟΤ EN 545 και ΕΛΟΤ EN 681-1			
38	NAYΔΡ 12.20	Φλάντζες συγκόλλησης χαλύβδινες			
39	NAYΔΡ Ν\100.08	Ταινία επισήμανσης υπογείου δικτύων ΟΚΩ από πολυαιθυλενίου			
40	NAYΔΡ 13.03.03.01	Δικλίδες χυτοσιδηρές συρταρωτές Με ωτίδες, ονομαστικής πίεσης 16 atm Ονομαστικής διαμέτρου DN 50 mm	08-06-07-02	Δικλίδες χυτοσιδηρές συρταρωτές	
41	NAYΔΡ 13.03.03.02	Δικλίδες χυτοσιδηρές συρταρωτές Με ωτίδες, ονομαστικής πίεσης 16 atm Ονομαστικής διαμέτρου DN 80 mm	08-06-07-02	Δικλίδες χυτοσιδηρές συρταρωτές	
42	NAYΔΡ 13.03.03.03	Δικλίδες χυτοσιδηρές συρταρωτές Με ωτίδες, ονομαστικής πίεσης 16 atm Ονομαστικής διαμέτρου DN 100 mm	08-06-07-02	Δικλίδες χυτοσιδηρές συρταρωτές	
43	NAYΔΡ Ν\13.09.01	Βαλβίδες εισαγωγής-εξαγωγής αέρα διπλής ενεργείας, τύπου Glenfield Ονομαστικής διαμέτρου DN 50 mm	08-06-07-07	Βαλβίδες εισαγωγής - εξαγωγής αέρα διπλής ενέργειας	
44	NAYΔΡ Ν\13.15.02.01	Χαλύβδινες εξαρμώσεις Ονομαστικής πίεσης PN	08-06-07-05	Τεμάχια εξάρμωσης συσκευών	

Α.Τ.	Κωδ. ΝΕΤ ΥΔΡ	Περιγραφή Εργασίας	Κωδ. ΕΤΕΠ 'ΕΛΟΤ ΤΠ 1501- " +	Τίτλος ΕΤΕΠ	ΠΕΤΕΠ ή Τ.Π.Υ.
		16 at Ονομαστικής διαμέτρου DN 50 mm			
45	NAYΔΡ 13.15.02.03	Χαλύβδινες εξαρμώσεις Ονομαστικής πίεσης PN 16 at Ονομαστικής διαμέτρου DN 80 mm	08-06-07-05	Τεμάχια εξάρμωσης συσκευών	
46	NAYΔΡ Ν\13.15.02.04	Χαλύβδινες εξαρμώσεις Ονομαστικής πίεσης PN 16 at Ονομαστικής διαμέτρου DN 100 mm	08-06-07-05	Τεμάχια εξάρμωσης συσκευών	
47	NAYΔΡ Ν\13.13.02.02	Πυροσβεστικός κρουνός μιας εισόδου DN 80 και δύο εξόδων DN 65, πλήρως εγκαταστημένος	08-06-07-10	Αρδευτικοί κρουνοί	
48	NAYΔΡ 16.16.01	Διαμόρφωση σύνδεσης νέου αγωγού ύδρευσης σε υφιστάμενο εν λειτουργία αγωγό (πλήν αγωγών από πολυαιθυλένιο) με χρήση ανοξείδωτου μανσόν και εφαρμογή της μεθόδου της διάτρησης υπό πίεση Για διάμετρο υφισταμένου αγωγού Φ 80 ή Φ 100 mm			
49	NAYΔΡ 16.16.02	Διαμόρφωση σύνδεσης νέου αγωγού ύδρευσης σε υφιστάμενο εν λειτουργία αγωγό (πλήν αγωγών από πολυαιθυλένιο) με χρήση ανοξείδωτου μανσόν και εφαρμογή της μεθόδου της διάτρησης υπό πίεση Για διάμετρο υφισταμένου αγωγού Φ 150 mm			
50	NAYΔΡ 16.16.03	Διαμόρφωση σύνδεσης νέου αγωγού ύδρευσης σε υφιστάμενο εν λειτουργία αγωγό (πλήν αγωγών από πολυαιθυλένιο) με χρήση ανοξείδωτου μανσόν και εφαρμογή της μεθόδου της διάτρησης υπό πίεση Για διάμετρο υφισταμένου αγωγού Φ 200 mm			
51	NAYΔΡ 16.18.01	Σύνδεση νέου αγωγού ύδρευσης κατ' επέκταση υφισταμένου από οποιοδήποτε υλικό, ο οποίος έχει απομονωθεί από το δίκτυο, με χρήση ειδικών τεμαχίων Για διάμετρο υφισταμένου αγωγού Φ 80 ή Φ 100 mm			
52	NAYΔΡ 16.18.02	Σύνδεση νέου αγωγού ύδρευσης κατ' επέκταση υφισταμένου από οποιοδήποτε υλικό, ο οποίος έχει απομονωθεί από το δίκτυο, με χρήση ειδικών τεμαχίων Για διάμετρο υφισταμένου αγωγού Φ 150 mm			
53	NAYΔΡ 16.20.01	Απομόνωση υφισταμένου αγωγού ύδρευσης από το δίκτυο Για διάμετρο υφισταμένου αγωγού Φ 80 mm			

Α.Τ.	Κωδ. ΝΕΤ ΥΔΡ	Περιγραφή Εργασίας	Κωδ. ΕΤΕΠ 'ΕΛΟΤ ΤΠ 1501- " +	Τίτλος ΕΤΕΠ	ΠΕΤΕΠ ή Τ.Π.Υ.
54	NAYΔΡ 16.20.02	Απομόνωση υφιστάμενου αγωγού ύδρευσης από το δίκτυο Για διάμετρο υφισταμένου αγωγού Φ 100 mm			
55	NAYΔΡ 16.20.03	Απομόνωση υφιστάμενου αγωγού ύδρευσης από το δίκτυο Για διάμετρο υφισταμένου αγωγού Φ 150 mm			
56	NAYΔΡ Ν\16.21.01	Παροχή ύδρευσης 3/4" πλήρης, επί αγωγού του κεντρικού δικτύου οποιασδήποτε διαμέτρου έως και τη σύνδεση με το ιδιωτικό δίκτυο	08-06-08-03 08-06-08-04	Αποκατάσταση πλακοστρώσεων στις θέσεις διέλευσης υπογείων δικτύων Αποκατάσταση κρασπεδορείθρων στις θέσεις διέλευσης υπογείων δικτύων	
57	NAYΔΡ Σ\16.21.02	Παροχή ύδρευσης 1" πλήρης, επί αγωγού του κεντρικού δικτύου οποιασδήποτε διαμέτρου έως και τη σύνδεση με το ιδιωτικό δίκτυο	08-06-08-03 08-06-08-04	Αποκατάσταση πλακοστρώσεων στις θέσεις διέλευσης υπογείων δικτύων Αποκατάσταση κρασπεδορείθρων στις θέσεις διέλευσης υπογείων δικτύων	

2. Τ.Π.1 - ΣΩΛΗΝΕΣ ΚΑΙ ΕΞΑΡΤΗΜΑΤΑ ΑΠΟ ΠΟΛΥΑΙΘΥΛΕΝΙΟ (Η.Δ.Ρ.Ε.) ΓΙΑ ΑΓΩΓΟΥΣ

2.1. Αντικείμενο

Η παρούσα προδιαγραφή αφορά στους σωλήνες και στα εξαρτήματα που θα κατασκευαστούν από πολυαιθυλένιο υψηλής πυκνότητας (HDPE).

Η κατασκευή πραγματοποιείται κατά DIN 19537, DIN 8074, EN 12201-2 και ISO/DIN 4427.

2.2. Κατασκευαστικά

2.2.1. Πρώτες ύλες

Οι σωλήνες θα κατασκευαστούν από υψηλής πυκνότητας πολυαιθυλένιο που περιέχει αντιοξειδωτικές ουσίες απαραίτητες για την αντοχή των σωλήνων. Η πρώτη ύλη του πολυαιθυλενίου είναι πολυμερές του αιθυλενίου με χημικό τύπο (CH₂ - CH₂)_n και ειδικές συνθήκες πολυμερισμού παράγουν μια ποικιλία ρητίνων πολυαιθυλενίου (PE) με διαφορετικές ιδιότητες. Οι πρώτες ύλες θα ανταποκρίνονται και προς τις διεθνείς προδιαγραφές ISO DTR 9080. Η πρώτη ύλη για τους σωλήνες θα γίνεται αποδεκτή σε έτοιμα τυποποιημένα τεμάχια που παράγονται απευθείας από τις αντίστοιχες βιομηχανίες πετροχημικών. Πρόσθετα υλικά επιτρέπονται μόνο για την διευκόλυνση της κατασκευής του αγωγού, για παραγωγή στερεού αγωγού, μακράς διάρκειας ζωής, άρτιας εμφάνισης και μηχανικής αντοχής.

Το υλικό της πρώτης ύλης θα έχει πιστοποιηθεί για την καταλληλότητά του από τον αντίστοιχο Επίσημο Οργανισμό της Χώρας όπου παράγεται. Η πιστοποίηση αυτή χορηγείται στο εργοστάσιο παραγωγής είτε απευθείας από τον Επίσημο Οργανισμό, είτε μέσω του εργοστασίου παραγωγής της πρώτης ύλης των πετροχημικών.

Επιτρέπεται η επαναχρησιμοποίηση του υλικού στην περίπτωση που είναι γνωστή η σύστασή του και ανταποκρίνεται στις βασικές προδιαγραφές και πρότυπα του ΕΛΟΤ.

Η πρώτη αυτή ύλη του πολυαιθυλενίου αποδίδει στους σωλήνες και στα εξαρτήματα τρεις κατηγορίες πολυαιθυλενίου:

- πολυαιθυλένιο υψηλής πυκνότητας (HDPE)
- πολυαιθυλένιο μέσης πυκνότητας (MDPE)
- πολυαιθυλένιο χαμηλής πυκνότητας (LDPE, LLDPE)

Τα πλεονεκτήματα που παρουσιάζει η κατασκευή σωλήνων και εξαρτημάτων από πολυαιθυλένιο είναι τα εξής:

- Μικρό βάρος
- Μικρό κοστολόγιο μεταφορικών
- Εύκολη εγκατάσταση στην τάφρο
- Άριστες μηχανικές αντοχές
- Υψηλή αντοχή σε διαβρωτικά υγρά
- Ικανοποιητική ευκαμψία
- Λεία εσωτερική επιφάνεια - Μικρή απώλεια τριβών
- Απαλλαγή από την απόθεση και συσσώρευση στερεών υπολειμμάτων στα τοιχώματα διαφόρων αλάτων, κ.λ.π.
- Αντοχή σε καταστροφή από ηλιακή ακτινοβολία, γιατί οι σωλήνες περιέχουν αιθάλη και κατάλληλα προστατευτικά πρόσθετα, ανάλογα με την χρήση τους.

2.2.2. Εμφάνιση

Οι σωλήνες και τα εξαρτήματα από HDPE επιβάλλεται σε εγκάρσια τομή να εμφανίζουν κυκλική

διατομή και να είναι ίσοι.

Οι εξωτερικές επιφάνειές τους πρέπει να είναι λείες, χωρίς φυσαλίδες, κοιλότητες και ανομοιογένειες. Παρόμοια ομαλές θα είναι και οι εσωτερικές επιφάνειες.

Ο χρωματισμός των σωλήνων θα είναι ομοιόμορφος σε όλη τη μάζα του, τυποποιημένος σε μπλε για τους σωλήνες υπόγειων εφαρμογών. Το μπλε χρώμα διαφέρει για τους σωλήνες 2^{ης} και 3^{ης} γενιάς. Μαύρο χρώμα έχουν οι σωλήνες για επιφανειακή ή υποθαλάσσια εφαρμογή. Η πρώτη ύλη των σωλήνων θα έχει τα παρακάτω χαρακτηριστικά (κατά ISO 6964):

- περιεκτικότητα 2,25±0,25%
- πυκνότητα 1,5±2,0 gr/ml
- μέγεθος 0,010-0,025

Το υλικό των σωλήνων πρέπει να παρουσιάζει τις παρακάτω ιδιότητες για την πρώτη ύλη:

- MRS 8MPa
- Πυκνότητα compound 934-956 kg/m
- Melt flow Index (190°C και 5 Kg) 0,45-1,6 gr/10 min
- Τάση εφελκυσμού στο όριο επαναφοράς 15-24 N/mm (MPa)
- Μέγιστη επιμήκυνση μέχρι του σημείου θραύσης >600 %
- Θερμική αγωγιμότητα 0,41 W/K*m
- Αντοχή σε θλίψη 800 KP/cm²
- Ελαστικότητα ≤480 N/mm²
- Αντοχή σε εσωτερική υδραυλική πίεση
- Αντοχή σε περιφερειακές τάσεις
- Αντοχή σε εφελκυσμό 450 Kp/cm²

2.2.3. Σήμανση

Οι σωλήνες και τα εξαρτήματά τους θα σημαδεύονται ανεξίτηλα σε ένα σημείο τους. Η σήμανση θα αναγράφει τα παρακάτω στοιχεία:

- α) Την ονομαστική εξωτερική διάμετρο (mm).
- β) Το ελάχιστο πάχος τοιχώματος ή την σειρά (mm).
- γ) Το υλικό, το όνομα, το σήμα και τον χρόνο παραγωγής του εργοστασίου κατασκευής.
- δ) Τον αριθμό της προδιαγραφής (DIN, ISO, ES)
- ε) Την κλάση και πίεση (atm ή bar)

Τα εξαρτήματα πρέπει να αναγράφουν και την γωνία (σε μοίρες) όταν πρόκειται για καμπύλες και ημιταύ.

Η χρήση κολλητών ετικετών επιτρέπεται σε εξαρτήματα που παράγονται από σωλήνες.

2.3. **Διαστάσεις και ανοχές**

2.3.1. Σωλήνες

Οι ανοχές των διαστάσεων των σωλήνων αναγράφονται στον παρακάτω πίνακα.

D_e = Ονομαστική εξωτερική διάμετρος

ε = Ονομαστικό πάχος τοιχώματος

ΠΙΝΑΚΑΣ 1									
Ονομαστική εξωτερική διάμετρος		Ονομαστικό πάχος τοιχώματος							
		Σειρά 41		Σειρά 51		Σειρά 81		Σειρά 127	
De	Απόκλιση μέσης διαμέτρου	ε	Απόκλιση πάχους	ε	Απόκλιση πάχους	ε	Απόκλιση πάχους	ε	Απόκλιση πάχους
110	+0.40	3.0	+0.50	3.0	+0.50				
125	+0.40	3.1	+0.60	3.0	+0.50				
160	+0.50	3.9	+0.60	3.2	+0.60				
200	+0.60	4.9	+0.70	3.9	+0.60				
250	+0.80	6.1	+0.90	5.0	+0.70	3.1	+0.60		
315	+1.00	7.7	+1.00	6.2	+0.90	3.9	+0.60		
355	+1.10	8.7	+1.10	7.0	+0.90	4.4	+0.70		
400	+1.20	9.8	+1.20	7.9	+1.00	5.0	+0.70		
500	+1.50	12.2	+1.50	9.8	+1.20	6.2	+0.90		
630	+1.90	15.4	+1.80	12.4	+1.50			5.0	+0.70
710	+2.20							5.6	+0.80
800	+2.40							6.3	+0.90
900	+2.70							7.1	+1.00
1000	+3.00							7.9	+1.00

Μέση εξωτερική διάμετρος (D_m) καθορίζεται στο DIN 19547.

Εξωτερική διάμετρος σε τυχαία θέση (D_i). Προκύπτει με μέτρηση της εξωτερικής διαμέτρου σε επίπεδο κάθετο προς τον άξονα του σωλήνα και στρογγυλοποίηση στο αμέσως μεγαλύτερο 0.1mm.

Η απόκλιση της μέσης εξωτερικής διαμέτρου είναι η διαφορά της μέσης εξωτερικής διαμέτρου από την ονομαστική εξωτερική διάμετρο, δηλαδή $D_m - D_e$. Η απόκλιση αναγράφεται στον πίνακα 1 (στρογγυλεμένη στο αμέσως μεγαλύτερο 0.1χλστ).

Το ονομαστικό πάχος του τοιχώματος (ϵ) σε τυχαία θέση καθορίζεται στο DIN 19537. Η απόκλιση του πάχους του τοιχώματος είναι η διαφορά του πάχους τοιχώματος σε τυχαία θέση από το ονομαστικό πάχος τοιχώματος. Η απόκλιση αναγράφεται στον πίνακα 1. Η κάθε σειρά έχει σταθερό το πηλίκο D_m/ϵ (διάμετρος δια πάχος τοιχώματος). Οι διάφορες σειρές των σωλήνων χρησιμοποιούνται ανάλογα με τον τρόπο τοποθέτησης και τα φορτία με τα οποία επιβαρύνονται.

Οι σωλήνες 2^{ης} γενιάς (MRS8, PE80) κατασκευάζονται σύμφωνα με τις βασικές προδιαγραφές ISO/DIS 4427, DIN 8074 και DIN 19537. Οι σωλήνες 3^{ης} γενιάς (MRS10, PE100) κατασκευάζονται σύμφωνα με ISO/DIS 4427, CEN/TC 155/wi 20,2 (/135) (N698E) και DIN 19537.

Ωφέλιμο μήκος σωλήνα. Είναι το μήκος που προκύπτει, αν από το ολικό μήκος του σωλήνα αφαιρεθεί το μήκος του βάθους του συνδέσμου υποδοχής. Απόκλιση του μήκους των σωλήνων επιτρέπεται σε ποσοστό $\pm 3\%$.

Οι διαστάσεις των διαφόρων ειδικών τεμαχίων (καμπύλες, ημιταύ, συστολές) αναγράφονται στους αντίστοιχους πίνακες.

2.4. Απαιτήσεις ποιότητας

2.4.1. Έλεγχοι

Οι έλεγχοι στους σωλήνες θα πραγματοποιούνται σύμφωνα με τις αντίστοιχες προδιαγραφές κατά DIN 8075. Η Υπηρεσία Επίβλεψης θα παρακολουθεί τις δοκιμές και τους ελέγχους των σωλήνων

και των ειδικών τεμαχίων αρχίζοντας ακόμη και από το εργοστάσιο παραγωγής. Ο Ανάδοχος Εργολάβος είναι υποχρεωμένος να ειδοποιεί με έγγραφό του τον Εργοδότη για την παραγωγή και την πορεία των σωλήνων.

Οι σωλήνες πρέπει σε εγκάρσια τομή να έχουν ακριβώς κυκλική διατομή. Το υλικό των σωλήνων θα είναι ομοιογενές, χωρίς κενά ή φυσαλίδες. Παρομοίως ομοιογενές και ομοιόμορφο θα είναι και το χρώμα τους.

Γενικά σε όψη οι σωλήνες θα έχουν τέλεια εμφάνιση και οι διαστάσεις τους θα κυμαίνονται στα όρια των επιτρεπομένων ανοχών (κατά DIN 8075).

2.4.2. Μηχανικές ιδιότητες

Αντοχή σε κρούση των σωλήνων. Η δοκιμή αυτή πραγματοποιείται κατά DIN 8075. Θερμοκρασία δοκιμής 80° C. Ελάχιστος χρόνος δοκιμής 170 ώρες. Περιφερική τάση 4N/mm² (1MPa=1MN/m²=1N/mm²=10Kp/cm²=10BAR).

Περιφερική τάση (1N/mm ²) ή (1MPa)	Ελάχιστη διάρκεια πριν από την θραύση (h)	Θερμοκρασία δοκιμής (°C)
4	170	80
250	2000	110
380	24	110

Η δοκιμή για χρονική διάρκεια 2000 ωρών επιβάλλεται στο εργοστάσιο κατασκευής, ενώ η δοκιμή παραλαβής είναι προαιρετική. Αντί αυτής της δοκιμής μπορεί να πραγματοποιηθεί δοκιμή διάρκειας 24 ωρών σε περιφερική τάση μεγαλύτερη των 380 Mpa.

Τα εξαρτήματα θα είναι κατασκευασμένα από το ίδιο υλικό των σωλήνων. Κανένα από τα δοκίμια δεν πρέπει να παρουσιάσει ρωγμές ή να σπάσει. Στις περιπτώσεις βλάβης των δοκιμών απορρίπτεται η παρτίδα. Εξαρτήματα που κατασκευάζονται από σωλήνες πρέπει να ικανοποιούν τις απαιτήσεις αντοχής των σωλήνων σε κρίση και σε εσωτερική πίεση.

2.4.3. Φυσικές ιδιότητες

Σωλήνες: Θερμοκρασία μαλάκυνσης VICAT. Η δοκιμή γίνεται με βάση το DIN 53452, DIN 53457. Η θερμοκρασία αυτή δεν πρέπει να είναι μικρότερη από 79°C. Ο προσδιορισμός της θερμικής αντοχής γίνεται με ποσοστιαία μεταβολή κατά μήκος και δεν θα ξεπερνά το 3%.

Εξαρτήματα: Τα εξαρτήματα κατασκευάζονται με έγχυση. Η θερμοκρασία μαλάκυνσης VICAT τοποθετείται μεταξύ 72°C και 77°C ανάλογα με την διάμετρο των εξαρτημάτων. Η δοκιμή αυτή πραγματοποιείται κατά DIN 18200.

2.4.4. Έλεγχος συνδέσμων υποδοχής

Οι έλεγχοι συνδέσμων υποδοχής γίνονται σύμφωνα με τα παρακάτω:

Δοκιμή σε εσωτερική υδροστατική πίεση. Η στεγανότητα των συνδέσμων πραγματοποιείται σε εσωτερική υδροστατική πίεση 50 KPa.

Δοκιμή σε εξωτερική υδροστατική πίεση ή εσωτερική πίεση. Κατά την δοκιμασία πρέπει οι σύνδεσμοι να παραμένουν στεγανοί σε εξωτερική υδροστατική πίεση από 0 μέχρι 30 KPa ή σε ισοδύναμη εσωτερική πίεση.

Δοκιμή σε εσωτερική υδροστατική πίεση. Όταν δοκιμάζονται οι σύνδεσμοι, πρέπει να παραμένουν στεγανοί σε εσωτερική υδροστατική πίεση από 0 μέχρι 50 KPa.

Δοκιμή σε γωνιακή εκτροπή. Κατά την δοκιμασία πρέπει οι σύνδεσμοι να παραμένουν στεγανοί σε εσωτερική υδροστατική πίεση από 0 μέχρι 50 KPa.

2.4.5. Μέθοδοι δοκιμής.

Οι δοκιμές στους σωλήνες και στα εξαρτήματα πρέπει να πραγματοποιούνται σε θερμοκρασία περιβάλλοντος (20 ± 3)°C με θερμοκρασία νερού (15 ± 5)°C.

Η δοκιμή σε εσωτερική υδροστατική πίεση πραγματοποιείται σύμφωνα με DIN 8075 και DIN 19550. Η στεγανοποίηση των δοκιμών θα επιτυγχάνεται με τα κατάλληλα βύσματα (πώματα). Η στεγανοποίηση δεν θα δημιουργεί αξονικά φορτία πάνω στην σύνδεση πριν εφαρμοσθεί πίεση δοκιμής. Η υδροστατική αυτή πίεση πρέπει να αυξάνεται σιγά-σιγά, ενώ μια βαλβίδα εξαέρωσης θα χρησιμοποιείται για την διαφυγή του αέρα.

Η δοκιμή σε εξωτερική υδροστατική πίεση ή εσωτερική υποπίεση πραγματοποιείται κατά DIN 8075 με ειδική συσκευή, και την δημιουργία ανάλογης υποπίεσης. Ο χρόνος διάρκειας της δοκιμής που θα είναι τουλάχιστον 15min, η εξωτερική υδροστατική πίεση δεν θα μειώνεται σε ποσοστό περισσότερο από το 10% της πίεσης δοκιμής.

Η δοκιμή σε γωνιακή εκτροπή πρέπει να πραγματοποιείται με ειδικά συναρμολογημένο σωλήνα με σύνδεσμο. Η συσκευή πρέπει να επιτρέπει την εφαρμογή της δοκιμής σε εσωτερική υδροστατική πίεση. Η συσκευή δεν πρέπει να ενισχύει την σύνδεση κατά της εσωτερικής πίεσης δοκιμής. Η ολική εκτροπή είναι ($\alpha + \beta$), όπου α = ελεύθερη γωνία που εξαρτάται από τον σύνδεσμο υποδοχής και β = γωνία εκτροπής (μετά την επαφή).

$D \ 160 \text{ mm} \leq \beta = 20$ και $D \ 160 \text{ mm} > \beta = 10$.

Η εκτροπή του σωλήνα πρέπει να γίνει και οριζόντια και κατακόρυφα. Με την εφαρμογή της γωνιακής εκτροπής, η πίεση του νερού θα αυξάνεται σταδιακά μέχρι το όριο των 50kpa, μέσα σε χρονικό διάστημα 1min και να διατηρηθεί στην τιμή αυτή μέχρι 15min.

2.4.6. Συγκολλητοί σύνδεσμοι

Η δοκιμή αυτή γίνεται κατά DIN 8075 και DIN 19550.

Οι δοκιμές αυτές πρέπει να γίνουν από το εργοστάσιο κατασκευής, ενώ είναι προαιρετικές κατά τις δοκιμές παραλαβής. Η πραγματοποίηση αυτών των δοκιμών γίνεται μόνο όταν υπάρχει αμφιβολία ως προς την ποιότητα του υλικού και του συνδέσμου.

2.5. **Χημικές ιδιότητες**

Οι σωλήνες και τα εξαρτήματα έχουν καλή χημική αντοχή της υψηλής πυκνότητας πολυαιθυλενίου (HDPE) για οικιακά και βιομηχανικά λύματα. Για την ποιότητα του μείγματος HDPE ο έλεγχος γίνεται κατά DIN 8075.

2.6. **Μεταφορά - Αποθήκευση**

Οι σωλήνες από πολυαιθυλένιο είναι αρκετά ελαφρείς γεγονός που διευκολύνει πολύ την μεταφορά τους. Οι σωλήνες πρέπει να προστατεύονται και κατά την μεταφορά τους πάνω στα φορτηγά αυτοκίνητα και κατά την αποθήκευσή τους. Σωστός χειρισμός και αποφυγή απότομων κρούσεων των σωλήνων και των ειδικών τεμαχίων τους αποφεύγει φθορές και τραυματισμούς. Κατά την διάρκεια των ψυχρών καιρικών συνθηκών πρέπει να δίδεται ιδιαίτερη προσοχή. Οι σωλήνες μεταφέρονται πάνω στο αυτοκίνητο ή σε ρολό ή σε τμήματα ίσιων σωλήνων.

Για την φορτοεκφόρτωση και την μεταφορά των σωλήνων λαμβάνονται οι εξής προφυλάξεις:

- Να εκλέγονται αυτοκίνητα ή πλατφόρμες που το μήκος της καρότσας να είναι ίσο ή μεγαλύτερο από το μήκος των σωλήνων.

- Το στοίβασμα των σωλήνων να γίνεται σε διαδοχικές σειρές με τις κεφαλές σε εναλλαγή και σε προεξοχή από την στοίβα.
- Οι σωλήνες πάνω στην καρότσα του αυτοκινήτου να εδράζονται σε σανίδες που τοποθετούνται στο δάπεδο της καρότσας. Σανίδες πρέπει επίσης να τοποθετούνται κατακόρυφα στα παραπέτα για να αποφεύγεται ο τραυματισμός των σωλήνων από βίδες και σίδερα της καρότσας. Επίσης στο πάνω μέρος της στοίβας να τοποθετούνται τάκοι για να αποφεύγεται ο τραυματισμός των σωλήνων από τις μεταλλικές ταινίες στερέωσής τους.

Η φόρτωση των σωλήνων πρέπει να είναι αμιγής και το φορτίο πάνω στο αυτοκίνητο κατανεμημένο με αναλογία, τάξη και να γίνεται πρόσδεση για να αποφευχθεί μετακίνηση του φορτίου κατά την διαδρομή.

Στην περίπτωση πολύ θερμών καιρικών συνθηκών με υψηλές θερμοκρασίες επιβάλλεται η επικάλυψη του φορτίου με απλή μονωτική τέντα, για να μην υπάρχει άμεση επίδραση του ήλιου.

Κατά τις εκφορτώσεις των σωλήνων θα αποφεύγεται οπωσδήποτε απότομο ρίξιμο στο έδαφος. Η μεταφορά με τα χέρια, όπου είναι απαραίτητο πρέπει να γίνεται ξεχωριστά για τον καθένα σωλήνα μεγάλης διαμέτρου, όταν οι σωλήνες μπορούν να μεταφέρονται από έναν εργάτη. Οι σωλήνες μικρής διαμέτρου δένονται μεταξύ τους κατά ομάδες για να είναι δυνατόν να μεταφέρονται από ένα άτομο.

Στην περίπτωση που θα αποθηκευτούν οι σωλήνες, είτε δίπλα στην τάφρο είτε κοντά σε ανοικτές αποθήκες, λαμβάνονται οι εξής προφυλάξεις:

- Το έδαφος να είναι επίπεδο και στερεό.
- Να προφυλάσσονται από έντονο ήλιο.
- Το ύψος στοίβασις να μην είναι μεγαλύτερο από 1,5μ
- Να στοιβάζονται με τις κεφαλές εναλλάξ και σε προεξοχή από την στοίβα.
- Οτιδήποτε δακτύλιοι να αποθηκεύονται σε κλειστούς χώρους για προστασία από ζέστη, παγωνιά και φως.

Εκφόρτωση, μεταφορά ή μετακίνηση των σωλήνων σε θερμοκρασίες κάτω από το μηδέν (0°C) πρέπει να αποφεύγονται με κάθε τρόπο.

2.7. Τοποθέτηση σωλήνων

Μετά από την προσέγγιση των σωλήνων κοντά στην τάφρο, η οποία πρέπει να γίνεται με μεγάλη προσοχή και επιμέλεια για την αποφυγή των φθορών των σωλήνων από κακό χειρισμό και την μείωση της αντοχής τους εξαιτίας κρούσεων. Για οποιαδήποτε φθορά προκύψει από υπαιτιότητα του Ανάδοχου Εργολάβου στους σωλήνες και τεμάχια, αυτός είναι υποχρεωμένος για την αντικατάστασή τους.

Στην συνέχεια οι σωλήνες όταν είναι σε τεμάχια (ευθύγραμμοι) ή σε ρολό τοποθετούνται μέσα στην τάφρο. Η έδρασή τους γίνεται πάνω σε στρώμα πάχους 10 cm από κοσκινισμένες γαίες ή λεπτό σκυρόδεμα των 200kg τσιμέντου ή στρώμα άμμου, σύμφωνα με συνεννόηση της Υπηρεσίας Επίβλεψης.

Πριν την τοποθέτηση των σωλήνων στην τάφρο θα πραγματοποιείται διευθέτηση και διαπλάτυνσή της, καθώς και σωστή διαμόρφωση του πυθμένα της.

2.8. Σύνδεση σωλήνων

Η σύνδεση των σωλήνων γίνεται σύμφωνα με τις οδηγίες του εργοστασίου κατασκευής. Για να γίνει εύκολη η σύνδεση, αλείφεται με σαπουνόλαδο ο ελαστικός δακτύλιος και το ευθύ άκρο του σωλήνα.

Είναι απαραίτητο οπωσδήποτε το στόμιο του τελευταίου σωλήνα να πωματίζεται με ένα κομμάτι ξύλου κατά την διάρκεια των διαλειμμάτων εργασίας καθώς και την νύκτα για να αποφευχθεί η είσοδος μέσα στον σωλήνα, βρόχινων νερών, ξένων σωμάτων (ακαθαρσιών, κ.λ.π.) ή μικρών ζώων.

2.9. Τομή σωλήνων

Η κοπή των σωλήνων πολυαιθυλενίου (HDPE) πρέπει να πραγματοποιείται με χειροκίνητο ή μηχανοκίνητο σιδεροπρίονο μέτριας ταχύτητας κοπής. Η τομή πρέπει να γίνεται εγκάρσια στον άξονα του σωλήνα. Η τομή αυτή πρέπει να εμφανίζει κυκλικό σχήμα. Επίσης θα λιμάρονται τα κομμένα άκρα, ώστε να δημιουργείται απότμηση περίπου 15°.

2.10. Θερμοσυγκόλληση σωλήνων

Η θερμοσυγκόλληση των σωλήνων πραγματοποιείται με εξαρτήματα πολυαιθυλενίου που έχουν ενσωματωμένη ηλεκτρική αντίσταση. Η μέθοδος συγκόλλησης γίνεται με ηλεκτροσύντηξη (electrofusion welding).

Τα εξαρτήματα της ηλεκτροσύντηξης είναι τα εξής:

Η ενσωματωμένη ηλεκτρική αντίσταση που είναι καλυμμένη από πολυαιθυλένιο.

Η εργασία της συγκόλλησης πραγματοποιείται σε μια μόνο φάση (συγκόλληση σε μια φάση και των δύο μούφών ενός ταύ ή της συστολής και όχι συγκόλληση πρώτα της μίας μούφας και μετά της άλλης).

Οι σέλλες παροχής (με ή χωρίς ενσωματωμένο κοπτικό) πρέπει να είναι κατασκευασμένες έτσι ώστε να μπορεί να εφαρμόζεται σ' αυτές με κατάλληλο εργαλείο η τεχνική της εξάσκησης της αυξανόμενης προοδευτικά πίεσης κατά την διάρκεια συγκόλλησης (μήκος αγωγού που θα ξυθεί περίπου 150mm).

Διατίθενται με ενσωματωμένα σ' αυτά ή στην συσκευασία πλήρη στοιχεία για την εφαρμογή της διαδικασίας ηλεκτροσύντηξης.

Τα παραπάνω αναφερόμενα εξαρτήματα πρέπει να αντιστοιχούν με το είδος του σωλήνα με τον οποίο θα συγκολληθούν όσον αφορά:

- την πρώτη ύλη από την οποία έχουν κατασκευασθεί (σωλήνες 2^{ης} ή 3^{ης} γενιάς)
- προδιαγραφή κατασκευής (DIN, ISO, CEN) για τις μεταξύ τους αντιστοιχίες
- αντοχές σε πίεση.

Τα εξαρτήματα πρέπει να ακολουθούν τις προδιαγραφές παραγωγής των σωλήνων, τα χαρακτηριστικά της πρώτης ύλης και τους ελέγχους που απαιτούν οι προδιαγραφές να γίνονται.

Οι συγκολλήσεις και οι έλεγχοί τους γίνονται κατά DIN 19533, DVS 2207, DVS 2203 και DVGWG 330.

2.11. Δοκιμή στεγανότητας

Μετά το πέρας κατασκευής τμήματος σωληνωτού αγωγού μήκους 500μ, θα πραγματοποιείται δοκιμή στεγανότητας του τμήματος αυτού. Ο Ανάδοχος Εργολάβος είναι υποχρεωμένος για την εκτέλεση των δοκιμών αντοχής των αρμών και στεγανότητας των αρμών σε εσωτερική πίεση (ΕΛΟΤ 391, ISO 2044, ΕΛΟΤ 550).

Η στεγανότητα των σωλήνων ελέγχεται από εσωτερική πίεση με νερό θερμοκρασίας περιβάλλοντος (18°C-28°C). Η πίεση εφαρμογής είναι περίπου 0,5 bar για 15 min. Η δοκιμή πραγματοποιείται σε τρία τεμάχια σωλήνα ενωμένα μεταξύ τους με τεμάχια.

Αν κατά την δοκιμή διαφεύγει νερό από τους σωλήνες, τότε αυτοί θα απορρίπτονται. Στεγανός θεωρείται ο σωλήνας που δεν εμφανίζει πουθενά υγρασία κατά την δοκιμή.

Συνήθως η εκκένωση του νερού από τον σωλήνα ύστερα από επιτυχή δοκιμή θα πραγματοποιείται με φορητή αντλία.

Τα απαραίτητα όργανα για την δοκιμή που είναι βασικά αντλίες πίεσης, μανόμετρα (πιεσόμετρα), νερό, σωλήνες, βάνες, αεροβαλβίδες, κ.λ.π., ο Ανάδοχος Εργολάβος οφείλει να τα προμηθευθεί και να τα μεταφέρει ο ίδιος στον τόπο της δοκιμής με δικές του δαπάνες.

Ο Ανάδοχος Εργολάβος υποχρεώνεται να συντάξει και να υποβάλει για έγκριση πρόγραμμα προόδου των εργασιών του και να προγραμματίσει την τμηματική κατασκευή της σωλήνωσης, ώστε η δοκιμή στεγανότητας να πραγματοποιηθεί πολύ οικονομικά.

Σύμφωνα με τις προδιαγραφές ΕΛΟΤ 9 και ΕΛΟΤ 364 σε κάθε τμήμα τοποθετημένων σωλήνων θα γίνονται οι απαραίτητες δοκιμές πίεσης για να θεωρείται ο σωλήνας στεγανός και η δοκιμή επιτυχής.

Δεν θα επιχωματώνεται κανένα τμήμα των τάφρων αν παρουσιασθούν διαρροές νερού ή υγρασία στα τμήματα του σωλήνα ή στις μεταξύ ενώσεις των συνδέσμων τους.

Οποιαδήποτε ατέλεια της εγκατάστασης ή της σύνδεσης ή τυχαία διάρρηξη ή διαρροή σωλήνων που θα παρατηρηθεί κατά την διάρκεια των δοκιμών θα αποκαθίσταται με δαπάνες και ευθύνη του Ανάδοχου Εργολάβου, ύστερα από συνεννόηση με την Υπηρεσία Επίβλεψης.

2.12. Έκθεση δοκιμών

Η έκθεση δοκιμών που συντάσσεται από την Υπηρεσία Επίβλεψης με παρουσία του Ανάδοχου Εργολάβου θα περιλαμβάνει:

- Παραπομπή στο ειδικό Πρότυπο Προδιαγραφής Ελληνικής ή αλλοδαπής που αφορά στην δοκιμή.
- Οποιοδήποτε ιδιαίτερο χαρακτηριστικό ή απαίτηση παρατηρηθεί κατά την διάρκεια της δοκιμής και αναφέρεται στην παρούσα Τεχνική Προδιαγραφή.

2.13. Τεχνικές προδιαγραφές

- DIN 19537. Σωλήνες και τεμάχια από υψηλής πυκνότητας πολυαιθυλένιο.
- ISO/DIS 4427 για κλάσεις πίεσης μέχρι και 16 atm.
- ISO DTR 9080 για χαρακτηριστικά πρώτης ύλης (compound).
- ISO 1183 D, ISO 1872-2B, ASTM D792 για πυκνότητα (compound).
- ISO 1133, DIN 53735, ASTM D1238 για Melt Flow Index.
- ISO 6259, ISO R527 SD, DIN 53455 SVI για τάση εφελκυσμού στο όριο επαναφοράς.
- ISO 6259, ISO R527 SD, DIN 53455 S VI, DIN 16934 για μέγιστη επιμήκυνση μέχρι σημείου θραύσης.
- ISO/DIS 4437/1994 για χρώμα σωλήνων, ομοιογένεια υλικού.
- ISO/DIS 4427, CEN TC 155/wi 20.2(135), DIN 8075 για έλεγχο σωλήνων.
- DIN 19533, DVS 2207, DVS 2203, DVGW GW 330 για αυτογενείς συγκολλήσεις και έλεγχοι τους.
- DIN 4033, EN 1046 για εγκατάσταση συστημάτων σωλήνων πολυαιθυλενίου στην τάφρο.
- ISO 1183 για μεθόδους πυκνότητας πλαστικών.
- CEN/TC 155 WI 020.1(134) για πολυαιθυλένιο γενικά.
- ISO/DTR 9080 για θερμοπλαστικότητα σωλήνων.
- DIN 558 για τύπους μέτρησης.
- DIN 933 για τύπους και σχεδίαση μέτρησης.

- DIN 18200 για αντοχή υλικού και μέθοδοι αντοχής.
- DIN 50011 για ρύθμιση τεχνητής ατμόσφαιρας και κλίματος, κλιματικές παράμετροι, θερμοκρασία αέρα.
- DIN 53452, DIN 53457, DIN 53735, DIN 54852, δοκιμασία πλαστικότητας, ελαστικότητας, θερμοπλαστικότητα.
- DIN 1045 για σχεδίαση και κατασκευή.
- DIN 1229 για κατάταξη, έλεγχο.
- DIN 1986 για λειτουργία σωλήνων υπόγειων αποχετεύσεων.

2.14. Επιμέτρηση και πληρωμή

Η επιμέτρηση θα γίνει σε τρέχοντα μέτρα αξονικού μήκους για κάθε διάμετρο σωλήνων πολυαιθυλενίου (HDPE). Το μήκος θα μετράται από άξονα σε άξονα φρεατίου. Δεν αφαιρούνται τα τμήματα των σωλήνων μέσα στα φρεάτια.

Η πληρωμή θα γίνεται με την αντίστοιχη συμβατική τιμή μονάδας κάθε διαμέτρου. Η τιμή και η πληρωμή αποτελούν πλήρη αποζημίωση για την κατασκευή, προμήθεια και μεταφορά των σωλήνων πολυαιθυλενίου. Επιπρόσθετα περιλαμβάνεται το κατέβασμά και η τοποθέτησή τους στην τάφρο σε οποιοδήποτε βάθος, η ευθυγράμμιση τους, συνδέσεις, καθώς και οποιαδήποτε άλλη απαραίτητη εργασία, εργαστηριακές δοκιμές και δοκιμές στεγανότητας, χωρίς να περιλαμβάνονται οι χωματοургικές εργασίες, η άμμος εγκιβωτισμού το σκυρόδεμα βάσης ή άλλοι εγκιβωτισμοί.

Με τις πληρωμές του αξονικού μήκους μεταξύ των φρεατίων, ο Ανάδοχος Εργολάβος πληρώνεται για τις επιπλέον κατασκευές των σωλήνων μέσα στα φρεάτια. Αυτές είναι διάφορες διαμορφώσεις των σωλήνων σε ημικυλινδρικά τμήματα, πιθανόν χρήση πρόσθετου σκυροδέματος για το μήκος της συναρμογής, καθώς και κάθε άλλη εργασία προσαρμογής και εξασφάλισης της στεγανότητας των σωλήνων και της φυσιολογικής απορροής.

3. **Τ.Π.2 - ΤΕΧΝΙΚΕΣ ΠΡΟΔΙΑΓΡΑΦΕΣ Εξαρτημάτων Ηλεκτροσυγκόλλησης, Εξαρτημάτων Ευθέων Άκρων και Λοιπών Εξαρτημάτων Συνδέσεων σε Δίκτυα Πολυαιθυλενίου**

3.1. *Γενικά*

Η παρούσα Τεχνική Προδιαγραφή αναφέρεται σε εξαρτήματα από πολυαιθυλένιο (PE) για χρήση σε δίκτυα ύδρευσης με εσωτερική πίεση λειτουργίας μέχρι 16 bar και στηρίζεται στο ευρωπαϊκό πρότυπο EN 12201-3 / ISO 4427.

3.2. *Πρώτη Ύλη*

3.2.1. Γενικά

Η πρώτη ύλη από την οποία θα παράγονται τα εξαρτήματα θα είναι Πολυαιθυλένιο PE 100 και θα έχει μορφή ομογενοποιημένων κόκκων πολυαιθυλενίου έτοιμου για χρήση. Υλικά μη ετοιμόχρηστα (βαμμένα με χρωστικές στο εργοστάσιο παραγωγής των εξαρτημάτων) και ανακυκλωμένα υλικά δεν γίνονται αποδεκτά.

Γίνονται αποδεκτά υλικά εργοστασίων εταιριών που είναι μέλη της PE 100+ Association (<http://www.pe100plus.net/index.php/en/content/index/id/26>) και περιλαμβάνονται στην εκάστοτε δημοσιευμένη λίστα του παραπάνω συνδέσμου (<http://www.pe100plus.net/index.php/en/content/index/id/39>).

Το χρώμα του υλικού για την παραγωγή εξαρτημάτων θα είναι μαύρο.

3.2.2. Απαραίτητα Πιστοποιητικά εξαρτημάτων

- Βεβαίωση του κατασκευαστή, στην οποία θα αναφέρονται τα τεχνικά χαρακτηριστικά των εξαρτημάτων σύμφωνα με τον πίνακα 4 του προτύπου EN 12201 part 7.
- Εγκρίσεις των εξαρτημάτων από τρεις τουλάχιστον διεθνώς ανεγνωρισμένους φορείς πιστοποίησης (ΕΛΟΤ, DVGW, DS, SVGW κ.λπ.), για την καταλληλότητά τους για χρήση σε πόσιμο νερό. Οι εγκρίσεις θα αφορούν τον κάθε τύπο προσφερομένου εξαρτήματος.
- Πιστοποιητικό κατά EN 10204-3.1 του κατασκευαστή των εξαρτημάτων συμπληρωμένο με τα αποτελέσματα των εργαστηριακών δοκιμών (σύμφωνα με τον πίνακα 8 του προτύπου EN 12201 part 7), που θα τεκμηριώνουν ότι τα εξαρτήματα της κάθε συγκεκριμένης παρτίδας τηρούν τις απαιτήσεις και τα τεχνικά χαρακτηριστικά που προβλέπονται στο πρότυπο EN 12201 part 3.

Από τα παραπάνω πιστοποιητικά τα δύο πρώτα θα προσκομισθούν κατά την ημέρα του διαγωνισμού ενώ το τρίτο θα συνοδεύει κάθε παράδοση.

Τεχνικά φυλλάδια με περιγραφή των εξαρτημάτων, καθώς και σχέδια, θα υποβληθούν στον Τεχνικό φάκελο.

Τα προσφερόμενα εξαρτήματα θα σημειθούν κατάλληλα από τον προσφέροντα, ο οποίος θα υπογράψει τις σχετικές σημάνσεις.

Επίσης θα υποβληθεί πιστοποιητικό κατά ISO 9001 του εργοστασίου κατασκευής.

3.3. *Γενικά Χαρακτηριστικά των ειδικών τεμαχίων P.E.*

Τα ηλεκτροεξαρτήματα (ηλεκτρομούφες, ηλεκτρογωνίες, ηλεκτροταύ, ηλεκτροσυστολές, ηλεκτροσέλλες κ.λπ.) και τα εξαρτήματα ευθέων άκρων που θα χρησιμοποιηθούν, θα παράγονται από ΗΡΡΕ (Πολυαιθυλένιο PE 100).

Τα ηλεκτροεξαρτήματα (κατά την ως άνω έννοια) και τα εξαρτήματα ευθέων άκρων θα πρέπει να συμμορφώνονται στις απαιτήσεις των προδιαγραφών EN 12201-3 / ISO 4427 για πόσιμο νερό και θα παράγονται με τη μέθοδο έγχυσης (Injection moulding), αποκλεισμένων των εξαρτημάτων που παράγονται με άλλες μεθόδους.

Τα προς προμήθεια εξαρτήματα PE θα πρέπει:

- Να κατασκευάζονται από κατασκευαστές που συμμορφώνονται με τις απαιτήσεις που περιλαμβάνονται στην παρούσα και διαθέτουν Πιστοποιητικό ISO 9001.
- Όλα τα εξαρτήματα πρέπει να συσκευάζονται σε διαφανείς προστατευτικές σακούλες και μετά σε χαρτοκιβώτια.
- Στην εξωτερική επιφάνεια κάθε ηλεκτροεξαρτήματος και εξαρτήματος ευθέων άκρων θα πρέπει να είναι ανάγλυφα τυπωμένες, κατά τη διαδικασία της έγχυσης, πληροφορίες που αφορούν στο εξάρτημα, όπως διάμετρος, SDR, PE 100, στοιχεία αναγνώρισης του εξαρτήματος (batch number).
- Όλα τα ηλεκτροεξαρτήματα, καθώς και τα εξαρτήματα ευθέων άκρων, που θα χρησιμοποιηθούν για δίκτυα υπό πίεση θα είναι από PE 100, SDR 11 (16 BAR).

Οποιαδήποτε απόκλιση από τα αναφερόμενα στην παρούσα μπορεί να υπάρξει μόνο μετά από σύμφωνη γνώμη της υπηρεσίας.

3.3.1. Ηλεκτροεξαρτήματα

Κάθε ηλεκτρομούφα, ηλεκτροεξάρτημα, ηλεκτροσέλλα ή εξάρτημα δημιουργίας διακλαδώσεων θα πρέπει:

- Να φέρει επικολλημένη ταινία ή να συνοδεύεται από κάρτα δεδομένων (σύμφωνα με τα ISO 7810 και 7811), στην οποία:
 - θα υπάρχει barcode διαγράμμιση, ώστε να είναι δυνατή η ανάγνωση / μεταφορά των δεδομένων συγκόλλησης των ηλεκτροεξαρτημάτων με barcode.
 - θα υπάρχει επίσης barcode διαγράμμιση για την αναγνώριση της ταυτότητας του εξαρτήματος (traceability code).
 - θα είναι τυπωμένα όλα τα απαραίτητα στοιχεία (τάση ρεύματος, χρόνος θέρμανσης, χρόνος ψύξης, κ.λπ.), ώστε ακόμη και σε περίπτωση φθοράς της barcode διαγράμμισης ή άλλης αιτίας, να είναι δυνατή η χειροκίνητη συγκόλληση του εξαρτήματος.
- Για λόγους ασφαλείας κατά την εφαρμογή (αποφυγή βλαβών στην αντίσταση), αποφυγής φθορών κατά την αποθήκευση (επιφανειακή οξείδωση αντίστασης) και καλύτερης συγκόλλησης, θα πρέπει η αντίσταση των ηλεκτρομορφών, ηλεκτροεξαρτημάτων, ηλεκτροσελλών και εξαρτημάτων δημιουργίας διακλαδώσεων, να είναι πλήρως ενσωματωμένη στο σώμα του ηλεκτροεξαρτήματος.
- Η τάση του ρεύματος εφαρμογής δεν θα υπερβαίνει τα 42 Volt.
- Δείκτες τήξης για κάθε ζώνη συγκόλλησης, με σκοπό τον οπτικό έλεγχο της ολοκλήρωσης της συγκόλλησης, πρέπει να περιλαμβάνονται στο σώμα του εξαρτήματος κοντά στους ακροδέκτες. Οι δείκτες τήξης πρέπει να είναι κωνικοί, ώστε να εμποδίζεται η υπερχειλίση και απώλεια του υλικού και η αποφυγή ατυχημάτων.
- Οι ηλεκτρομούφες θα πρέπει

- Να συγκολλούνται πλήρως στον σωλήνα/ες σε μία φάση (ένα κύκλο, χωρίς προθέρμανση) και θα πρέπει να είναι μονοκαλωδιακές (monofilar) και όχι δικαλωδιακές (bifilar), σε όλες τις διαμέτρους έως και τη διάμετρο Φ 500.
- Για τις διαμέτρους Φ 560 και Φ 630 οι ηλεκτρομούφες θα πρέπει συγκολλούνται πλήρως στον σωλήνα/ες σε έως δύο φάσεις (δύο κύκλους), χωρίς όμως προθέρμανση και θα πρέπει να είναι μονοκαλωδιακές (monofilar) και όχι δικαλωδιακές (bifilar).
- Τα **λοιπά ηλεκτροεξαρτήματα (ηλεκτρογωνίες, ηλεκτροταύ, ηλεκτροσυστολές κ.λπ.)** θα πρέπει
 - Να συγκολλούνται πλήρως στον σωλήνα/ες σε μία φάση (ένα κύκλο, χωρίς προθέρμανση) και θα πρέπει να είναι μονοκαλωδιακά (monofilar) και όχι δικαλωδιακά (bifilar), σε όλες τις διαμέτρους έως και τη διάμετρο Φ 180.
 - Για μεγαλύτερες διαμέτρους τα ηλεκτροεξαρτήματα θα πρέπει να συγκολλούνται πλήρως στον σωλήνα/ες σε έως δύο φάσεις (δύο κύκλους), χωρίς όμως προθέρμανση και θα πρέπει να είναι μονοκαλωδιακά (monofilar) και όχι δικαλωδιακά (bifilar).
- Οι **ηλεκτροσέλλες** θα πρέπει να αποτελούνται από δύο τμήματα κατασκευασμένα και τα δύο από πολυαιθυλένιο. Το άνω τμήμα θα συγκολλείται στον σωλήνα και το κάτω τμήμα θα είναι το στήριγμα του άνω τμήματος. Ειδικότερα:
 - Η κατασκευή των ηλεκτροσελλών θα πρέπει να είναι τέτοια ώστε να εξασφαλίζεται από την ίδια την κατασκευή της, η αναγκαία διαρκής σύσφιξη της ηλεκτροσέλλας στο σωλήνα (και όχι απλά η συγκράτησή της επάνω στο σωλήνα) κατά τη φάση θέρμανσης και τήξης (εφαρμογή αναγκαίας πίεσης για τη επιτυχή συγκόλληση), χωρίς να απαιτείται η χρήση ειδικού εργαλείου-ελατηρίου για την εφαρμογή της απαιτούμενης δύναμης σύσφιξης-συγκόλλησης του εξαρτήματος, για όλες τις διαμέτρους σωλήνων έως Φ250. Αν απαιτείται η χρήση ειδικού εργαλείου (στις περιπτώσεις διαμέτρων άνω των 250 mm), όπου δεν απαιτείται η ύπαρξη του κάτω τμήματος πολυαιθυλενίου της σέλλας.
 - Ηλεκτροσέλλες για την συγκόλληση των οποίων απαιτείται η χρήση ειδικού εργαλείου - ελατηρίου σύσφιξης γίνονται αποδεκτές για μεγαλύτερες διαμέτρους σωλήνων από Φ 250.
 - Οι προμηθευτές θα πρέπει με ειδική περιγραφή της διαδικασίας εφαρμογής της ηλεκτροσέλλας (διαδικασία τοποθέτησης, συγκράτησης, συγκόλλησης) να αποδεικνύει ότι για τις προσφερόμενες από αυτόν ηλεκτροσέλλες ισχύουν τα περιγραφόμενα στις ανωτέρω παραγράφους.
 - Το άνω μέρος των ηλεκτροσελλών θα φέρει, διάταξη εξόδου με κοπτικό ή διάταξη εξόδου ευθέως άκρου, η οποία θα έχει δημιουργηθεί εργοστασιακά, με ταυτόχρονη έγχυση κατά την φάση έγχυσης του άνω μέρους της ηλεκτροσέλλας. Στο άνω μέρος των ηλεκτροσελλών θα μπορεί επίσης να διαμορφώνεται εργοστασιακά διάταξη ηλεκτρομούφας στην οποία θα προσαρμόζεται και θα συγκολλάται διάταξη εξόδου με κοπτικό ή διάταξη εξόδου ευθέως άκρου με electro fusion συγκόλληση στον αυτό χρόνο με την συγκόλληση της ηλεκτροσέλλας στον σωλήνα.
- **Ηλεκτροσέλλες με κοπτικό**

Η διάταξη εξόδου με κοπτικό της ηλεκτροσέλλας θα πρέπει να είναι τέτοια ώστε να διασφαλίζονται τα παρακάτω:

- Θα επιτυγχάνεται με ασφάλεια πλήρης διάτρηση του προς διάτρηση σωλήνα από το ενσωματωμένο κοπτικό, κάτω από την καθορισμένη μέγιστη πίεση νερού και την αντίστοιχη θερμοκρασία περιβάλλοντος.
- Το κοπτικό θα είναι τέτοιας κατασκευής ώστε να διασφαλίζεται η απομάκρυνση του τεμαχίου σωλήνα που θα αποκόπτεται από το σημείο κοπής και η σταθερή συγκράτησή του από αυτό (το κοπτικό).
- Μετά την διάτρηση του σωλήνα και την απομάκρυνση του κοπτικού από το σημείο διάτρησης και αφού το διατρητικό θα λαμβάνει την τελική του θέση, θα εξασφαλίζεται ότι θα είναι πλήρως ελεύθερη η δίοδος απαγωγής του νερού προς την έξοδο του κοπτικού.
- Ο σχεδιασμός του κοπτικού θα είναι τέτοιος ώστε να εξασφαλίζεται ότι το διατρητικό θα λαμβάνει βεβαιωμένα την τελική του θέση (στην αντίθετη πλευρά του σημείου διάτρησης) και η στεγανότητα του άνω μέρους του κοπτικού θα είναι απόλυτη, χωρίς να απαιτείται η χρήση του υπερκειμένου κοχλιωτού εξαρτήματος με τον υπάρχοντα ελαστικό δακτύλιο.
- Το κοπτικό σέλλας πρέπει να είναι σχεδιασμένο ώστε να μπορεί να σφραγίζει εκ νέου το σημείο της διάτρησης του σωλήνα, όποτε απαιτηθεί διακοπή ροής προς τον παροχτευτικό αγωγό.
- Ο σωλήνας εξόδου του κοπτικού (ευθύγραμμος σωλήνας απαγωγής) θα πρέπει να έχει μήκος τουλάχιστον ίσο με το μήκος ηλεκτρομούφας διαμέτρου αντίστοιχης με αυτής του σωλήνα απαγωγής.
- Η ελάχιστη διάμετρος του κοπτικού δεν πρέπει να είναι μικρότερη των 25 mm.

Ο προμηθευτής θα πρέπει με ειδική αναλυτική περιγραφή και σχέδια να αποδεικνύει τα παραπάνω.

▪ **Ηλεκτροσέλλες χωρίς κοπτικό (ευθέως άκρου)**

Η διάταξη εξόδου με χωρίς κοπτικό της ηλεκτροσέλλας θα πρέπει να είναι τέτοια ώστε να διασφαλίζονται τα παρακάτω:

- Η ελάχιστη διάμετρος διάτρησης του σωλήνα θα είναι τουλάχιστον όση η εσωτερική διάμετρος του ευθέως άκρου της εξόδου της ηλεκτροσέλλας και πάντως όχι μικρότερη των 25 mm.
- Ο σωλήνας εξόδου της ηλεκτροσέλλας (ευθύγραμμος σωλήνας απαγωγής) θα πρέπει να έχει μήκος τουλάχιστον ίσο με το μήκος ηλεκτρομούφας διαμέτρου αντίστοιχης με αυτής του σωλήνα απαγωγής.

3.3.2. Δημιουργία κλάδων δικτύου σε νέο ή σε υφιστάμενο αγωγό

Για τη δημιουργία κλάδων δικτύου επιτρέπεται είτε η χρήση εξαρτημάτων PE ευθέων άκρων (ταυ, συστολικά ταυ, συστολές, γωνίες κ.λπ.) σε συνδυασμό με ηλεκτρομούφες και λοιπά ηλεκτροεξαρτήματα (ηλεκτρογωνίες, ηλεκτροταύ, ηλεκτροσυστολές κ.λπ.), είτε η χρήση ηλεκτροσελλών ή εξαρτημάτων δημιουργίας διακλαδώσεων, αποκλειόμενης της χρήσης κοινών σελλών παροχής για τον ως άνω περιγραφόμενο σκοπό. Ειδικότερα απαιτούνται οι παρακάτω όροι και προϋποθέσεις:

- Οι ηλεκτροσέλλες και τα ηλεκτροεξαρτήματα δημιουργίας νέων κλάδων θα πρέπει να αποτελούνται από δύο τμήματα, το άνω τμήμα το οποίο συγκολλείται στον σωλήνα και το κάτω τμήμα-στήριγμα του άνω τμήματος.
- Η κατασκευή των ηλεκτροσελλών των ηλεκτροεξαρτημάτων νέων κλάδων θα πρέπει να είναι τέτοια ώστε να εξασφαλίζεται από την ίδια την κατασκευή τους, η αναγκαία διαρκής σύσφιξη της ηλεκτροσέλλας και του ηλεκτροεξαρτήματος νέων κλάδων στο σωλήνα (και όχι απλά η συγκράτησή του επάνω στο σωλήνα) κατά τη φάση θέρμανσης και τήξης (εφαρμογή αναγκαίας πίεσης για τη επιτυχή συγκόλληση), χωρίς να απαιτείται η χρήση ειδικού εργαλείου-ελατηρίου για την εφαρμογή της απαιτούμενης δύναμης σύσφιξης-συγκόλλησης του εξαρτήματος, για όλες τις διαμέτρους σωλήνων έως Φ250.
- Ηλεκτροσέλλες και ηλεκτροεξαρτήματα για την συγκόλληση των οποίων απαιτείται η χρήση ειδικού εργαλείου - ελατηρίου σύσφιξης γίνονται αποδεκτές για μεγαλύτερες διαμέτρους σωλήνων από Φ 250.
- Για όλες τις ηλεκτροσέλλες και ηλεκτροεξαρτήματα δημιουργίας κλάδων, το άνω τμήμα θα είναι εξοπλισμένο με έξοδο ηλεκτροσυγκόλλησης (ηλεκτρομούφα) η οποία θα μπορεί να δεχθεί διάφορα εξαρτήματα όπως κοπτικό, εξαρτήματα μετάβασης, εξαρτήματα ευθέων άκρων, βάνες, τάπες, σωλήνες κτλ., τα οποία θα συγκολλούνται ταυτόχρονα με την συγκόλληση της ηλεκτροσέλλας στον κύριο αγωγό και σε δεύτερη φάση στα ηλεκτροεξαρτήματα δημιουργίας κλάδων.

Οι προμηθευτές θα πρέπει με ειδική περιγραφή της διαδικασίας εφαρμογής των παραπάνω ηλεκτροεξαρτημάτων (διαδικασία τοποθέτησης, συγκράτησης, συγκόλλησης) να αποδεικνύει ότι για τα προσφερόμενα από αυτόν ηλεκτροεξαρτήματα ισχύουν τα περιγραφόμενα στις ανωτέρω παραγράφους.

3.3.3. Εξαρτήματα ευθέων άκρων

Τα εξαρτήματα ευθέων άκρων που θα προσφέρονται για την χρήση σε δίκτυα νερού, θα πρέπει να είναι κατασκευασμένα σύμφωνα με τα παρακάτω αναφερόμενα:

- Θα είναι παραγωγής με έγχυση (injection), αποκλειόμενης της προσφοράς χειροποίητων (συγκολλημένων με butt-welding) εξαρτημάτων.
- Επίσης αποκλείεται η προσφορά injection συστολικών εξαρτημάτων στα οποία όμως παρεμβάλλεται οποιαδήποτε butt-welding συγκόλληση για την επίτευξη του τελικού συστολικού αποτελέσματος, τα εξαρτήματα θα είναι δηλαδή ενιαίας έγχυσης.
- Θα πρέπει να είναι κατάλληλα για Electro fusion συγκόλληση. Ειδικότερα σημειώνεται ότι το καθαρό μήκος της κάθε συγκολλούμενης πλευράς θα πρέπει να είναι τουλάχιστον ίσο με το συνολικό μήκος της αντίστοιχης διαμέτρου ηλεκτρομούφας.

3.3.4. Εξαρτήματα μετάβασης

Ως εξαρτήματα μετάβασης ορίζονται στην παρούσα και γίνονται αποδεκτά τα εξαρτήματα τα οποία στο ένα άκρο τους έχουν ορειχάλκινο σπείρωμα ή σπείρωμα από ανοξείδωτο χάλυβα 1,4305 και στο άλλο πολυαιθυλένιο κατά τα ανωτέρω. Ειδικότερα ορίζεται:

Το ευθύ τμήμα των εξαρτημάτων μετάβασης (transition adaptor) που προορίζεται για συγκόλληση με τα ηλεκτροεξαρτήματα, θα είναι από πολυαιθυλένιο, που θα έχει τα χαρακτηριστικά που ζητούνται από την παρούσα τεχνική προδιαγραφή, καθώς και τα λοιπά χαρακτηριστικά που στην παρούσα απαιτούνται για τα εξαρτήματα ευθέων άκρων.

4. Τ.Π.3 - ΧΥΤΟΣΙΔΕΡΕΝΙΑ ΤΕΜΑΧΙΑ

4.1. *Αντικείμενο*

Η τεχνική προδιαγραφή για τα χυτοσιδερένια τεμάχια, αποβλέπει στην κατασκευή και τοποθέτηση καλυμμάτων φρεατίων, (ορθογωνικών ή κυκλικών), σχαρών, στα φρεάτια ή οχετούς και γενικά αφορά κάθε χυτοσιδερένιο τεμάχιο ή εξάρτημα που θα τοποθετηθεί σε τμήμα του έργου, (όπως χυτοσιδερένιες σκάλες, κ.λ.π.).

4.2. *Αναλογίες*

Το υλικό που θα χρησιμοποιηθεί θα περιέχει τουλάχιστο κατά πενήντα εκατοστά χυτοσίδηρο καθαρής προέλευσης (ΠΙΚ) σε χελώνες. Το υπόλοιπο υλικό μπορεί να είναι παλιός χυτοσίδηρος σε άριστη ποιότητα.

4.3. *Υφή υλικού χυτών τεμαχίων*

Η κατασκευή των χυτών τεμαχίων πρέπει να γίνει με εξαιρετική επιμέλεια, να παρουσιάζει επιφάνεια θραύσης φαιά, μάζα συμπαγή και ομοιογενή που να αποτελείται από λεπτούς και κανονικούς κόκκους. Το μέταλλο πρέπει να είναι αρκετά μαλακό ώστε να γίνεται η διάτρηση και η τομή του, καθώς και η κατεργασία του με λίμα, με τρυπάνι και πριόνι εύκολα. Η σκληρότητά του δεν θα πρέπει να ξεπερνά τις 210 μονάδες BRINEL.

4.4. *Όψη χυτών τεμαχίων*

Το υλικό κατά το χύσιμο θα πρέπει να γεμίσει τέλεια τα καλούπια και να μην παρουσιάζει ελάττωμα, π.χ. φυσαλίδες, ρωγμές, αρμούς τήξης και διακοπής συνέχειας, σκουριές κ.λ.π. Η επιφάνεια των τεμαχίων θα πρέπει να είναι τέλεια ομαλή χωρίς ελαττώματα με μορφή ψωρίασης.

4.5. *Επιφάνεια έδρασης*

Ειδική προσοχή θα δοθεί ώστε οι επιφάνειες στερέωσης (καλύμματα πάνω στα πλαίσια, φλάντζες κ.λ.π.) να είναι απόλυτα επίπεδες, με δυνατότητα τέλει επαφής μεταξύ τους, ώστε να εξασφαλίζεται η καλή έδραση, (όχι στρεβλές επιφάνειες). Για την κανονική επίτευξη των παραπάνω ο εργολάβος θα υποχρεώσει τον προμηθευτή του (χυτήριο κ.λ.π.) στην τórνευση ή πλάνιση των επιφανειών στερέωσης σύμφωνα με την κρίση της επιβλέπουσας Υπηρεσίας, χωρίς αξίωση ιδιαίτερης πληρωμής. Κάθε ελαττωματικό τεμάχιο στη στερέωση θα απομακρύνεται σε βάρος του προμηθευτή.

4.6. *Παρακολούθηση εργασιών*

Πριν από κάθε χύτευση και κατά την διάρκεια της προετοιμασίας των υλικών, της εργασίας χύτευσης πρέπει να καλείται ο αρμόδιος υπάλληλος της επιβλέπουσας Υπηρεσίας ο οποίος κατά την κρίση του μπορεί να παρακολουθήσει την όλη εργασία. Για τον λόγο αυτό ο εργολάβος είναι υποχρεωμένος να ειδοποιεί την Υπηρεσία δύο τουλάχιστο μέρες πριν από κάθε τμηματική τήξη για την παραγωγή των ειδών που έχουν παραγγελθεί, για το σκοπό της παρακολούθησης της εργασίας και λήψης δοκιμών, αν κρίνει αυτό απαραίτητο η Υπηρεσία επίβλεψης. Αυτό το δικαίωμα της Υπηρεσίας είτε εξασκηθεί είτε όχι, δεν μειώνει την ευθύνη του ανάδοχου εργολάβου για την ποιότητα του υλικού και για τις υπόλοιπες υποχρεώσεις του.

4.7. *Διαστρώσεις χυτών τεμαχίων*

Οι διαστάσεις των τεμαχίων πρέπει να συμφωνούν με ακρίβεια προς αυτές που δείχνονται στα σχέδια, τα οποία συνοδεύουν την μελέτη ή τις εντολές της Υπηρεσίας επίβλεψης. Σαν περιθώρια ανοχής ορίζονται:

- α. για βάρος $\pm 8\%$
- β. για πάχος $\pm 8\%$ και -5% με μέγιστο περιθώριο $+2,5\chi\lambda.$ και $-1,5\chi\lambda.$

4.8. Μηχανικές δοκιμές παραλαβής των χυτών τεμαχίων

Για τον έλεγχο της ποιότητας του χυτοσιδήρου η Υπηρεσία επίβλεψης μπορεί να ζητήσει την εκτέλεση, σε κατάλληλο επίσημο εργαστήριο, των παρακάτω δοκιμών: (Για κάθε είδος δοκιμής θα παίρνονται μέχρι τρία δοκίμια κάθε χύτευσης που θα ελέγχονται).

- α. Δοκιμή κάμψης: Για την δοκιμή κάμψης θα χρησιμοποιηθούν τέλεια κυλινδρικά δοκίμια διαμέτρου 25 χλστ και μήκους 600 χλστ. Το δοκίμιο θα τοποθετείται σε κατάλληλη μηχανή δοκιμής κάμψης, μεταξύ εδράνων που απέχουν το ένα από το άλλο 500χλστ, που θα πρέπει να βαστάξει χωρίς να σπάσει ολικό φορτίο 320 χγρ εφαρμοσμένο στη μέση του ανοίγματος μεταξύ των εδράνων. Αυτό αντιστοιχεί σε τάση 26 χγρ/χλστ². Το βέλος τη στιγμή της θραύσης θα πρέπει να είναι τουλάχιστο 5 χλστ. Οι πλευρές των ακμών των εδράνων και του τμήματος εφαρμογής του φορτίου θα σχηματίζουν μεταξύ τους γωνία 45° και θα ενώνονται με κύλινδρο ακτίνας 2 χλστ.
- β. Δοκιμή κρούσης: Για την δοκιμή κρούσης θα χρησιμοποιηθεί απόλυτα ορθογωνικά πρισματικό δοκίμιο, με πλευρά 40 χλστ και με μήκος 200 χλστ. Το δοκίμιο θα τοποθετηθεί μέσα σε κατάλληλη μηχανή κρούσης, με κριό, πάνω σε έδρανα που απέχουν μεταξύ τους 160 χλστ. Το δοκίμιο θα πρέπει να αντέξει χωρίς να σπάσει, σε κτύπημα του κριού βάρους 12 χγρ, το οποίο πέφτει ελεύθερα από ύψος 400χλστ πάνω του και ακριβώς στη μέση του ανοίγματος που σχηματίζεται μεταξύ των εδράνων. Η κεφαλή του κριού θα αποτελείται από κυλινδρικό τομέα με επίκεντρη γωνία 90° και ακτίνα 50 χλστ. Ο άξονας του κυλίνδρου θα είναι οριζόντιος και κάθετος πάνω στον άξονα του δοκιμίου. Οι ακμές του εδράνου θα είναι όπως διαγράφονται στην προηγούμενη παράγραφο.

Σημείωση: Ο μέσος όρος των αποτελεσμάτων των παραπάνω δοκιμών δεν πρέπει να είναι κατώτερος της οριζόμενης ελάχιστης τιμής κάθε φορά. Συνάμα το αποτέλεσμα κάθε χωριστής δοκιμής δεν επιτρέπεται να δίνει τιμή μικρότερη κατά 10% από αυτήν που ορίζεται σαν ελάχιστη σύμφωνα με τους παραπάνω όρους. Αφού συμπληρωθούν και οι υπόλοιποι όροι της προδιαγραφής αυτής, θα παραλαμβάνονται τα προϊόντα χύτευσης. Σε αντίθετη περίπτωση όλα τα προϊόντα της αντίστοιχης χύτευσης θα απομακρύνονται χωρίς καμιά εξέταση.

- γ. Παραλαβή χυτών τεμαχίων: Από την Υπηρεσία επίβλεψης του έργου θα γίνεται προσωρινή τμηματική παραλαβή και ζύγιση των χυτών τεμαχίων, με βάση τα αποτελέσματα των πιθανών δοκιμών κρούσης και κάμψης που εκτελούνται, καθώς και της μακροσκοπικής εξέτασής τους. Το κάλυμμα θα έχει περιμετρικά σε δύο σημεία φωλιές με στιβαρούς βραχίονες για την κατάλληλη στερέωση λοστού ή ειδικού εργαλείου που χρησιμοποιείται στη μετατόπισή του από το στόμιο του φρεατίου. Με την προσωρινή και τμηματική παραλαβή θα παίρνονται υπόψη τα αποτελέσματα των εργαστηριακών δοκιμών πάνω στα δοκίμια της αντίστοιχης χύτευσης. Τα είδη που παραδίδονται θα εξετάζονται εργαστηριακά. Η οριστική παραλαβή θα γίνει μετά την παράδοση ολόκληρης της προμήθειας και το νωρίτερο σε τρεις μήνες μετά από την τελευταία παράδοση, σε τρόπο ώστε να μπορεί κατά το διάστημα αυτό να εξακριβωθεί η πιθανή ύπαρξη κρυμμένων ελαττωμάτων.

4.9. Τοποθέτηση

Τα χυτοσιδερένια τεμάχια θα τοποθετούνται από τον ανάδοχο όπως φαίνονται στα σχέδια της μελέτης.

4.10. Επιμέτρηση και πληρωμή

Τα χυτοσιδερένια τεμάχια θα επιμετρηθούν σε χιλιόγραμμα βάρους τοποθετημένα (χγρ), αφού οι διαστάσεις τους δεν θα είναι μεγαλύτερες από αυτές που έχουν εγκριθεί και αναφέρονται στη μελέτη. Θα συνταχθεί πρωτόκολλο ζύγισης σύμφωνα με τους κανονισμούς. Αν οι διαστάσεις των χυτοσιδερένιων τεμαχίων είναι μεγαλύτερες από αυτές οι οποίες σημειώνονται στα σχέδια ή ορίζονται από την Υπηρεσία επίβλεψης και δεν βλάπτεται η λειτουργία του έργου για το οποίο προορίζονται, γίνονται δεκτές, με την προϋπόθεση ο εργολάβος να αμειφθεί μόνο για το βάρος που αντιστοιχεί στις κανονικές και σχεδιασμένες διαστάσεις των τεμαχίων.

Η αντίστοιχη τιμή του τιμολογίου και η αντίστοιχη πληρωμή, όπως παραπάνω αναφέρονται, με βάση το βάρος των τοποθετημένων χυτοσιδερένιων τεμαχίων, αποτελεί ολοκληρωτική αποζημίωση για την παροχή όλων των απαιτούμενων έργων σύμφωνα προς τα παραπάνω με πλήρη και έντεχνη εκτέλεσή τους μαζί με την αξία προμήθειας, των εργαστηριακών δοκιμών, των μικροϋλικών σύνδεσης και τοποθέτησης των χυτοσιδερένιων αντικειμένων, των μηχανημάτων, μεταφορικών μέσων, εγκαταστάσεων και εφοδίων καθώς και των υπόλοιπων υλικών και της εργασίας μεταφορών και τοποθέτησης.

Τα χυτοσιδερένια καλύμματα των φρεατίων, οι σχάρες υδροσυλλογής και οποιοδήποτε άλλο χυτοσιδερένιο τεμάχιο, πληρώνονται με τις αντίστοιχες τιμές των άρθρων του τιμολογίου.

Στα φρεάτια των δικτύων ομβρίων και ακαθάρτων και στα στόμια υδροσυλλογής είναι ενσωματωμένα τα χυτοσιδερένια καλύμματα, οι βαθμίδες και οι σχάρες. Στις περιπτώσεις αυτές δεν γίνεται ιδιαίτερη πληρωμή, με βάση τα παραπάνω άρθρα.

ΣΥΝΤΑΧΘΗΚΕ**ΘΕΩΡΗΘΗΚΕ
Η Προϊσταμένη
Τ.Υ. της Δ.Ε.Υ.Α.Δ.ΟΛ**Ηλιάδου Ιωάννα
Πολιτικός Μηχανικός Τ.Ε.Παπαδημητρίου - Φλώρου Ευδοκία
Πολιτικός Μηχανικός Π.Ε.



**"Αντικατάσταση Αγωγών Ύδρευσης από Αμιαντοσωλήνες στα Δ.Δ.
Κονταριώτισσας, Νέας Εφέσου και Καρίτσας της Δ.Ε. Δίου"**

ΑΡ. ΜΕΛΕΤΗΣ: 35/2023

(επικαιροποίηση της υπ' αριθμ. 52/2020 μελέτης του Δήμου Δίου - Ολύμπου)

ΠΑΡΑΡΤΗΜΑ 5

ΕΙΔΙΚΗ ΣΥΓΓΡΑΦΗ ΥΠΟΧΡΕΩΣΕΩΝ



ΣΥΝΤΑΧΘΗΚΕ

ΗΛΙΑΔΟΥ ΙΩΑΝΝΑ
Πολιτικός Μηχανικός ΤΕ

ΘΕΩΡΗΘΗΚΕ
Η Προϊσταμένη Τ.Υ.

ΠΑΠΑΔΗΜΗΤΡΙΟΥ - ΦΛΩΡΟΥ ΕΥΔΟΚΙΑ
Πολιτικός Μηχανικός

ΝΟΕΜΒΡΙΟΣ 2023



Δ.Ε.Υ.Α.Δ.Ο.Λ.

ΔΗΜΟΤΙΚΗ ΕΠΙΧΕΙΡΗΣΗ ΥΔΡΕΥΣΗΣ - ΑΠΟΧΕΤΕΥΣΗΣ
ΔΙΟΥ - ΟΛΥΜΠΟΥ

**ΔΗΜΟΤΙΚΗ ΕΠΙΧΕΙΡΗΣΗ
ΥΔΡΕΥΣΗΣ ΑΠΟΧΕΤΕΥΣΗΣ
ΔΙΟΥ ΟΛΥΜΠΟΥ**

ΕΡΓΟ:

**Αντικατάσταση Αγωγών Ύδρευσης
από Αμιαντοσωλήνες στα Δ.Δ.
Κονταριώτισσας, Νέας Εφέσου και
Καρίτσας της Δ.Ε. Δίου**

ΤΕΧΝΙΚΗ ΥΠΗΡΕΣΙΑ

ΧΡΗΜΑΤΟΔΟΤΗΣΗ:

Ταμείο Ανάκαμψης και Ανθεκτικότητας

ΠΡΟΫΠΟΛΟΓΙΣΜΟΣ:

1.577.100,00 €

Ειδική Συγγραφή Υποχρεώσεων

Λεπτοκαρυά

Νοέμβριος 2023

Περιεχόμενα

ΕΙΣΑΓΩΓΗ.....	5
Α. ΓΕΝΙΚΗ ΣΥΓΓΡΑΦΗ ΥΠΟΧΡΕΩΣΕΩΝ (Γ.Σ.Υ.)	6
ΑΡΘΡΟ 1. ΓΕΝΙΚΟΙ ΟΡΟΙ.....	6
1.1. Ορισμοί - συντομογραφίες	6
1.1.1. Ορισμοί.....	6
1.1.2. Συντομογραφίες	6
1.2. Ερμηνείες	8
1.3. Επικοινωνία - Κοινοποίηση εγγράφων	8
1.4. Θεσμικό πλαίσιο, προδιαγραφές, κανονισμοί και γλώσσα που διέπουν τη σύμβαση	8
1.4.1. Ισχύουσες διατάξεις.....	8
1.4.2. Προδιαγραφές και Κανονισμοί.....	9
1.4.3. Γλώσσα	9
1.5. Σύμβαση	9
1.6. Υπογραφή σύμβασης.....	9
1.7. Σειρά ισχύος των συμβατικών τευχών	9
1.8. Μελέτη συνθηκών εκτέλεσης έργων.....	10
1.9. Εφαρμογή μελέτης	10
1.10. Συμμόρφωση Αναδόχου προς τη σύμβαση	10
1.11. Τεχνική Διεύθυνση και προσωπικό του Αναδόχου	10
1.12. Επίβλεψη έργων	11
1.13. Πρόσδος εργασιών - Κυρώσεις - ποινικές ρήτρες	11
1.14. Ποιότητα υλικών - Έλεγχός τους.....	12
1.15. Μελέτες αναδόχου.....	12
1.16. Ατυχήματα και ζημιές	12
1.17. Πλημμελής κατασκευή των έργων και κακοτεχνίες.....	12
1.18. Βλάβες από ανώτερη βία	13
1.19. Επιμετρήσεις και πιστοποιήσεις.....	13
1.20. Δαπάνες οικονομικής προσφοράς Αναδόχου	13
1.21. Βεβαίωση Περάτωσης Εργασιών και παραλαβή.....	13
1.22. Πληρωμές του Αναδόχου	13
1.23. Πληρωμές προσωπικού.....	13
1.24. Αναθεώρηση	14
1.25. Καθαρισμός εργοταξίων, κατασκευών και εγκαταστάσεων	14
1.26. Τελικός λογαριασμός.....	14
1.27. Καταναγκαστικά μέτρα - Έκπτωση Αναδόχου	14
1.28. Προσωρινή ή οριστική διακοπή των έργων, διάλυση Σύμβασης.....	15
1.29. Διακανονισμός μετά από πτώχευση ή θάνατο Αναδόχου	15
Β. ΕΙΔΙΚΗ ΣΥΓΓΡΑΦΗ ΥΠΟΧΡΕΩΣΕΩΝ (Ε.Σ.Υ.)	16
ΑΡΘΡΟ 2. Ο ΕΡΓΟΔΟΤΗΣ (ΚΤΕ).....	16
2.1. Απαλλοτριώσεις - εξασφάλιση χώρων	16
2.2. Προσωπικό του ΚΤΕ.....	16
2.3. Εκπλήρωση οικονομικών υποχρεώσεων του ΚΤΕ	16
2.4. Αξιώσεις του ΚΤΕ.....	17
ΑΡΘΡΟ 3. Η ΕΠΙΒΛΕΨΗ	17
3.1. Καθήκοντα και δικαιοδοσία της Επίβλεψης.....	17
3.2. Οδηγίες της Επίβλεψης.....	18
3.3. Αντικατάσταση Επιβλέποντα.....	18
ΑΡΘΡΟ 4. Ο ΑΝΑΔΟΧΟΣ	18
4.1. Υποχρεώσεις του Αναδόχου	18
4.1.1. Επαλήθευση στοιχείων που χορηγούνται.....	18
4.1.2. Κατασκευή του έργου	18
4.1.3. Υποχρεώσεις του Αναδόχου που απορρέουν από τη συγχρηματοδότηση του έργου από την Ε.Ε. (αφορά συγχρηματοδοτούμενα έργα).....	18
4.2. Εγγύηση καλής εκτέλεσης.....	19
4.3. Διεύθυνση έργου από τον Ανάδοχο	19
4.4. Συνεργασία με τον Κύριο του Έργου, το προσωπικό της Επίβλεψης και με τρίτους.....	20
4.5. Άδειες και Εγκρίσεις	20
4.6. Ευθύνη μελών κοινοπραξίας.....	21
4.7. Υπεργολαβία.....	21
4.8. Εκχώρηση δικαιωμάτων - υποκατάσταση.....	21
4.9. Επάρκεια συμφωνημένου εργολαβικού ανταλλάγματος.....	21
ΑΡΘΡΟ 5. ΜΕΛΕΤΕΣ ΚΑΙ ΣΥΝΘΗΚΕΣ ΤΟΥ ΕΡΓΟΥ	22
5.1. Μελέτες	22
5.1.1. Υπάρχουσες μελέτες και πληροφοριακά στοιχεία.....	22
5.1.2. Εκπόνηση μελετών και λήψη στοιχείων από τον Ανάδοχο, η αμοιβή των οποίων εμπεριέχεται ανοιγμένα στις τιμές της προσφοράς	22
5.1.3. Τρόπος υποβολής, ελέγχου και εγκρίσεις μελετών του Αναδόχου	23
5.1.4. Αλληλουχία μελετών και κατασκευών.....	24

5.1.5.	Γλώσσα μελετών / ερευνών / σχεδίων (αφορά τις μελέτες που εκπονούνται από τον ανάδοχο).....	24
5.2.	Παροχή και μέριμνα των τευχών	24
5.3.	Καθυστέρηση στη χορήγηση στοιχείων ή οδηγιών	25
5.4.	Κυριότητα και χρήση των εγγράφων του Αναδόχου από τον ΚΤΕ	25
5.5.	Κυριότητα και χρήση των εγγράφων του ΚΤΕ από τον Ανάδοχο	26
5.6.	Εμπιστευτικότητα	26
5.7.	Συμμόρφωση με το θεσμικό πλαίσιο - τήρηση αστυνομικών διατάξεων	26
5.8.	Στοιχεία πεδίου του έργου	27
5.8.1.	Γνώση συνθηκών κατασκευής.....	27
5.8.2.	Εγκαταστάσεις Επιχειρήσεων και Οργανισμών Κοινής Ωφελείας (ΟΚΩ)	28
5.9.	Επάρκεια συμφωνημένου εργολαβικού ανταλλάγματος.....	28
ΑΡΘΡΟ 6.	ΕΡΓΟΤΑΞΙΑΚΕΣ ΕΓΚΑΤΑΣΤΑΣΕΙΣ.....	28
6.1.	Δραστηριότητες Αναδόχου στο εργοτάξιο	28
6.1.1.	Προσωρινές εγκαταστάσεις	29
6.1.2.	Καθαρισμός εργοταξίων, κατασκευών και εγκαταστάσεων	30
6.2.	Προσβασιμότητα στο εργοτάξιο - Εξασφάλιση της κυκλοφορίας κατά την κατασκευή	30
6.3.	Παροχή ηλεκτρισμού, τηλεφώνου και νερού	33
6.4.	Σήμανση και ασφάλεια του εργοταξίου κατά την εκτέλεση των εργασιών	34
6.5.	Φύλαξη του εργοταξίου	34
ΑΡΘΡΟ 7.	ΑΔΡΑΝΗ ΥΛΙΚΑ, ΛΑΤΟΜΕΙΑ, ΔΑΝΕΙΟΘΑΛΑΜΟΙ, ΧΩΡΟΙ ΑΠΟΘΕΣΗΣ.....	35
7.1.	Γενικά	35
7.2.	Χώροι Απόθεσης.....	35
ΑΡΘΡΟ 8.	ΕΡΓΑΤΙΚΟ ΔΥΝΑΜΙΚΟ ΚΑΙ ΛΟΙΠΟ ΠΡΟΣΩΠΙΚΟ.....	35
8.1.	Πρόσληψη εργατικού δυναμικού και λοιπού προσωπικού	35
8.2.	Εργατική νομοθεσία	36
8.3.	Ωράριο εργασίας - υπερωριακή, νυχτερινή εργασία - αργίες και εορτές.....	36
8.4.	Υποδομές εργατικού δυναμικού και λοιπού προσωπικού	36
8.5.	Προσωπικό Αναδόχου	37
8.6.	Απαιτούμενα μέτρα ασφαλείας και υγείας στο εργοτάξιο	37
ΑΡΘΡΟ 9.	ΕΞΟΠΛΙΣΜΟΣ, ΥΛΙΚΑ ΚΑΙ ΕΡΓΑΣΙΑ.....	45
9.1.	Τρόπος εκτέλεσης.....	45
9.2.	Τοπογραφικά στοιχεία και έλεγχοι - χαράξεις - τοπογραφικά διαγράμματα.....	46
9.3.	Εξοπλισμός Αναδόχου	47
9.4.	Υλικά, μηχανήματα και εργαλεία	47
9.4.1.	Γενικά	47
9.4.2.	Υποβολή τεχνικών στοιχείων και δειγμάτων υλικών.....	48
9.4.3.	Φύλαξη υλικών	49
9.5.	Επιθεώρηση.....	49
9.6.	Μέτρα Ασφαλείας - Πρόληψη ατυχημάτων - Έλεγχος επιβλαβών αερίων	49
9.7.	Ασφάλεια και υγιεινή	50
9.8.	Διασφάλιση ποιότητας.....	51
9.8.1.	Πρόγραμμα ποιότητας έργου (Εφαρμόζεται λόγω ύψους προϋπολογισμού στο παρόν έργο)	51
9.8.2.	Υποβολή αποτελεσμάτων, πιστοποιητικών και άλλων παραδοτέων	51
9.8.3.	Έλεγχος υλικών και εξοπλισμού.....	51
9.8.4.	Γενικές υποχρεώσεις	52
9.9.	Αποφυγή όχλησης.....	53
9.10.	Προστασία περιβάλλοντος	53
9.10.1.	Γενικά	53
9.10.2.	Απαιτήσεις κατά τη διάρκεια της κατασκευής	53
9.10.3.	Απαιτήσεις για το ολοκληρωμένο έργο.....	54
9.11.	Ευρήματα αρχαιολογικού ή άλλου ενδιαφέροντος.....	54
9.12.	Ημερολόγιο έργου	55
9.13.	Εκθέσεις προόδου εργασιών	55
ΑΡΘΡΟ 10.	ΧΡΟΝΟΔΙΑΓΡΑΜΜΑ – ΠΡΟΘΕΣΜΙΕΣ	56
10.1.	Έναρξη εργασιών.....	56
10.2.	Προθεσμίες	56
10.2.1.	Συνολική προθεσμία.....	56
10.2.2.	Τμηματικές προθεσμίες	56
10.3.	Χρονοδιάγραμμα κατασκευής του έργου.....	57
10.4.	Ρυθμός προόδου εργασιών	58
10.5.	Ποινικές ρήτρες	58
10.5.1.	Ποινικές ρήτρες υπέρβασης της συνολικής προθεσμίας	59
10.5.2.	Ποινικές ρήτρες υπέρβασης τμηματικών προθεσμιών	59
10.5.3.	Ποινικές ρήτρες ανεξάρτητες από τις προθεσμίες	59
10.5.4.	Επιβολή ποινικών ρητρών.....	61
ΑΡΘΡΟ 11.	ΔΟΚΙΜΕΣ ΟΛΟΚΛΗΡΩΣΗΣ	61
11.1.	Εργαστηριακές δοκιμές υλικών και έργων – έλεγχοι κατασκευής.....	61
11.2.	Καθυστέρηση διεξαγωγής δοκιμών	61
ΑΡΘΡΟ 12.	ΛΕΙΤΟΥΡΓΙΑ ΤΩΝ ΕΡΓΩΝ ΑΠΟ ΤΟΝ ΑΝΑΔΟΧΟ	62
ΑΡΘΡΟ 13.	ΣΥΝΤΗΡΗΣΗ ΤΩΝ ΕΡΓΩΝ ΑΠΟ ΤΟΝ ΑΝΑΔΟΧΟ.....	62

ΑΡΘΡΟ 14.	ΠΑΡΑΛΑΒΗ ΤΟΥ ΕΡΓΟΥ	62
ΑΡΘΡΟ 15.	ΜΗΤΡΩΟ ΤΟΥ ΕΡΓΟΥ	63
ΑΡΘΡΟ 16.	ΣΥΜΒΑΤΙΚΟ ΤΙΜΗΜΑ ΚΑΙ ΠΛΗΡΩΜΕΣ	63
16.1.	Περιεχόμενα τιμών μονάδας του τιμολογίου και δαπάνες που βαρύνουν τον Ανάδοχο	63
16.2.	Τροποποιήσεις	64
16.3.	Αναθεώρηση τιμών	64
16.4.	Επιμετρήσεις - Πιστοποιήσεις - Λογαριασμοί	64
16.5.	Εξοπλισμός και υλικά που ενσωματώνονται στο έργο	65
16.6.	Πληρωμές	65
16.7.	Καθυστέρηση πληρωμών	65
16.8.	Προκαταβολή	65
16.9.	Πληρωμή κρατήσεων / επιστροφή εγγυήσεων	65
16.10.	Δήλωση περάτωσης εργασιών	65
16.11.	Έκδοση λογαριασμού / πιστοποίηση τελικής πληρωμής	65
16.12.	Εκκαθάριση αμοιβαίων απαιτήσεων	65
ΑΡΘΡΟ 17.	ΕΚΠΤΩΣΗ ΑΝΑΔΟΧΟΥ - ΔΙΑΛΥΣΗ ΤΗΣ ΣΥΜΒΑΣΗΣ ΑΠΟ ΤΟΝ ΕΡΓΟΔΟΤΗ	65
17.1.	Έκπτωση Αναδόχου	66
17.2.	Ειδοποίηση για επανορθώσεις (ειδική πρόσκληση)	66
17.3.	Δικαίωμα του ΚΤΕ για διάλυση της σύμβασης	66
17.4.	Αποζημίωση ανάδοχου λόγω διάλυσης της σύμβασης	66
ΑΡΘΡΟ 18.	ΔΙΑΚΟΠΗ ΕΡΓΑΣΙΩΝ - ΔΙΑΛΥΣΗ ΤΗΣ ΣΥΜΒΑΣΗΣ ΑΠΟ ΤΟΝ ΑΝΑΔΟΧΟ	66
18.1.	Δικαίωμα διακοπής εργασιών από τον Ανάδοχο	66
18.2.	Διάλυση της σύμβασης από τον Ανάδοχο	66
18.3.	Αποζημίωση ανάδοχου λόγω διάλυσης της σύμβασης	66
18.4.	Ματαίωση διάλυσης	66
ΑΡΘΡΟ 19.	ΑΝΑΛΗΨΗ ΚΙΝΔΥΝΩΝ ΚΑΙ ΕΥΘΥΝΕΣ	66
19.1.	Εγγυήσεις	66
19.2.	Ευθύνη Αναδόχου	66
19.3.	Ευθύνη ΚΤΕ	68
19.4.	Πνευματικά και βιομηχανικά δικαιώματα	68
ΑΡΘΡΟ 20.	ΑΣΦΑΛΙΣΗ	69
20.1.	Γενικές απαιτήσεις ασφάλισης	69
20.2.	Ειδικές ρήτρες για τις περιπτώσεις μη συμμόρφωσης του Αναδόχου με τις υποχρεώσεις του	70
20.3.	Διαδικασία ελέγχου από τον ΚΤΕ της επάρκειας των ασφαλιστικών συμβάσεων	71
20.4.	Ασφάλιση εργασιών και εξοπλισμού του Αναδόχου	72
20.4.1.	Ελάχιστη κάλυψη ασφάλισης του έργου «κατά παντός κινδύνου»	72
20.4.2.	Ασφάλιση κατά σωματικών βλαβών και ζημιών ιδιοκτησίας (Ασφάλιση αστικής ευθύνης έναντι τρίτων) ..	73
20.4.3.	Ασφάλιση Κυρίου Μηχανικού Εξοπλισμού	73
20.5.	Ασφάλιση προσωπικού του Αναδόχου	73
20.6.	Ασφάλιση επαγγελματικής ευθύνης συμβούλων μηχανικών / μελετητών	74
20.7.	Ειδικοί όροι που πρέπει να περιλαμβάνονται στο ασφαλιστήριο του έργου	75
ΑΡΘΡΟ 21.	ΑΝΩΤΕΡΑ ΒΙΑ	76
21.1.	Ορισμός της ανωτέρας βίας - γενικές επισημάνσεις	76
21.2.	Ειδοποίηση για ανωτέρα βία	76
21.3.	Συνέπειες ανωτέρας βίας	77
21.4.	Ανωτέρα βία που επηρεάζει Υπεργολάβο	77
21.5.	Προαιρετική λύση, πληρωμή και αποδέσμευση	77
ΑΡΘΡΟ 22.	ΑΞΙΩΣΕΙΣ ΑΝΑΔΟΧΟΥ ΚΑΙ ΔΙΑΦΟΡΕΣ	77
22.1.	Αξιώσεις Αναδόχου	77
22.2.	Επιλύσεις διαφορών	77

ΕΙΣΑΓΩΓΗ

- (1) Το παρόν τεύχος συνιστά τη **Συγγραφή Υποχρεώσεων (Σ.Υ.)** και περιλαμβάνει τους γενικούς συμβατικούς όρους (**Γενική Συγγραφή Υποχρεώσεων**), καθώς και ειδικούς συμβατικούς όρους (**Ειδική Συγγραφή Υποχρεώσεων**), βάσει των οποίων - σε συνδυασμό με τους όρους των λοιπών Τευχών και στοιχείων Δημοπράτησης - θα εκτελεστεί από τον Ανάδοχο το δημοπρατούμενο έργο.
- (2) Το αντικείμενο της εργολαβίας περιλαμβάνει:
ι. την κατασκευή των έργων που αναφέρονται στα συμβατικά τεύχη.
- (3) Το ακριβές αντικείμενο του έργου θα είναι όπως ορίζεται στην Διακήρυξη Δημοπρασίας, και τα λοιπά Τεύχη Δημοπράτησης.
- (4) Τα αναφερόμενα στο Κεφ. Α. ΓΕΝΙΚΗ ΣΥΓΓΡΑΦΗ ΥΠΟΧΡΕΩΣΕΩΝ, αναλύονται και εξειδικεύονται στο Κεφ. Β. ΕΙΔΙΚΗ ΣΥΓΓΡΑΦΗ ΥΠΟΧΡΕΩΣΕΩΝ. Η αρίθμηση των Άρθρων στα δύο ως άνω Κεφάλαια είναι ενιαία.

Συνοπτικά, αυτό που με την παρούσα μελέτη περιλαμβάνεται στην κατασκευή, είναι το ακόλουθο:

Η αντικατάσταση σημαντικών τμημάτων του δικτύου ύδρευσης στους οικισμούς Κονταριώτισσας, Νέας Εφέσου και Καρίτσας του Δήμου Δίου-Ολύμπου. Το υλικό που χρησιμοποιείται είναι πολυαιθυλένιο (PE) με αγωγούς 3^{ης} γενιάς, ενώ το συνολικό μήκος του αντικαθιστούμενου δικτύου είναι προσεγγιστικά 13.800μ.

A. ΓΕΝΙΚΗ ΣΥΓΓΡΑΦΗ ΥΠΟΧΡΕΩΣΕΩΝ (Γ.Σ.Υ.)

ΑΡΘΡΟ 1. ΓΕΝΙΚΟΙ ΟΡΟΙ

1.1. Ορισμοί - συντομογραφίες

1.1.1. Ορισμοί

Οι λέξεις και εκφράσεις που χρησιμοποιούνται έχουν το νόημα που καθορίζεται στο Άρθρο 2 του Ν.4412/16, ως ισχύει¹ και όπως καθορίζεται κατωτέρω:

- «Ανάδοχος» ή «Εργολήπτης»: Ο οικονομικός φορέας στον οποίο έχει ανατεθεί με δημόσια σύμβαση η κατασκευή έργου.
- «Έργο»: το αποτέλεσμα ενός συνόλου δομικών εργασιών ή εργασιών μηχανικού, το οποίο επαρκεί καθαυτό για την επιτέλεση οικονομικής ή τεχνικής λειτουργίας.
- «Οικονομικός Φορέας»: Κάθε φυσικό ή νομικό πρόσωπο ή δημόσιος φορέας ή ένωση αυτών των προσώπων ή φορέων, που προσφέρει στην αγορά εκτέλεση έργου.
- «Κύριος του Έργου» (ΚΤΕ) ή «Εργοδότης»: Ο φορέας για λογαριασμό του οποίου καταρτίζεται η δημόσια σύμβαση.
- «Διευθύνουσα υπηρεσία»: Η τεχνική υπηρεσία του φορέα κατασκευής του έργου που είναι αρμόδια για τον έλεγχο και τη διοίκηση της κατασκευής του έργου.
- «Εργοτάξιο»: το σύνολο των χώρων όπου πραγματοποιούνται εργασίες και γενικά εκτελείται τεχνικό έργο, όπως ορίζεται στις κείμενες διατάξεις.
- «Ευρωπαϊκά πρότυπα»: τα πρότυπα που έχουν επιλεγεί από τον ΚΤΕ για την εκτέλεσή του και τα οποία έχουν εγκριθεί από την Ευρωπαϊκή επιτροπή τυποποίησης (CEN) ή από την Ευρωπαϊκή επιτροπή ηλεκτροτεχνικής τυποποίησης (CENELEC) ως "Ευρωπαϊκά πρότυπα (EN)" ή ως "κείμενα εναρμόνισης (HD)", σύμφωνα με τους κοινούς κανόνες αυτών των οργανισμών.
- «Ευρωπαϊκή τεχνική έγκριση»: η ευνοϊκή τεχνική εκτίμηση της καταλληλότητας ενός προϊόντος για χρήση, με γνώμονα την ικανοποίηση των βασικών απαιτήσεων για τις κατασκευές και με βάση τα εγγενή χαρακτηριστικά του προϊόντος και τους τιθέμενους όρους εφαρμογής και χρήσης του. Η ευρωπαϊκή έγκριση χορηγείται από τον ΕΛΟΤ.
- «Κοινές τεχνικές προδιαγραφές»: οι τεχνικές προδιαγραφές που έχουν εκπονηθεί σύμφωνα με διαδικασία αναγνωρισμένη από τα κράτη μέλη και έχουν δημοσιευθεί στην Επίσημη Εφημερίδα των Ευρωπαϊκών Κοινοτήτων.

1.1.2. Συντομογραφίες

1.1.2.1. Γενικές Συντομογραφίες

ΚΤΕ	:	Κύριος του Έργου (η Φορέας του Έργου)
ΔΔ	:	Διακήρυξη Δημοπρασίας
ΣΥ	:	Συγγραφή Υποχρεώσεων (Γενική & Ειδική / παρόν Τεύχος)

¹ όπου αναφέρεται ο Ν.4412/16, νοείται ως τροποποιήθηκε και ισχύει - βλ. παρ. 1.4. παρούσας ΣΥ

ΠΜ	:	Προϋπολογισμός Μελέτης
ΠΠ	:	Προϋπολογισμός Προσφοράς
ΤΠ	:	Τιμολόγιο Προσφοράς
ΤΕ	:	Τεχνική Περιγραφή
ΤΜ	:	Τιμολόγιο Μελέτης
ΤεΠρο	:	Τεχνικές Προδιαγραφές
ΕΝ	:	Ευρωπαϊκές Προδιαγραφές
ISO	:	Διεθνής Οργανισμός Τυποποίησης
ΕΛΟΤ	:	Ελληνικός Οργανισμός Τυποποίησης
ΕΤΕΠ:		Ελληνικές Τεχνικές Προδιαγραφές (υπ' αριθ. ΔΙΠΑΔ/ΟΙΚ/273 απόφαση του Υπ. Ανάπτυξης Ανταγωνιστικότητας, Υποδομών, Μεταφορών και Δικτύων - ΦΕΚ Β'2221/30-7-2012, περί έγκρισης 440 Ελληνικών Τεχνικών Προδιαγραφών), ως τροποποιήθηκαν και ισχύουν.
ΟΜΟΕ	:	Οδηγίες Μελετών Οδικών Έργων

1.1.2.2. Συντομογραφίες Υπηρεσιών / Οργανισμών

ΥΠΕΣΔΑ	:	Υπουργείο Εσωτερικών και Διοικητικής Ανασυγκρότησης
ΥΠΟΜΕΔΙ	:	Υπ. Υποδομών, Μεταφορών και Δικτύων
ΥΠΕΧΩΔΕ	:	τέως Υπουργείο Περιβάλλοντος, Χωροταξίας και Δημοσίων Έργων
ΥΠΕΝ	:	Υπουργείο Περιβάλλοντος και Ενέργειας (τέως ΥΠΕΚΑ)
ΓΓΔΕ	:	Γενική Γραμματεία Δημοσίων Έργων
ΓΥΣ	:	Γεωγραφική Υπηρεσία Στρατού
ΔΕΗ	:	Δημόσια Επιχείρηση Ηλεκτρισμού (ή άλλος πάροχος)
ΔΕΚΟ	:	Δημόσιες Επιχειρήσεις και Οργανισμοί
ΕΔ	:	Επιτροπή Διαγωνισμού
ΕΕ	:	Ευρωπαϊκή Ένωση
ΕΟΚ	:	Ευρωπαϊκή Οικονομική Κοινότητα
ΕΟΧ	:	Ευρωπαϊκός Οικονομικός Χώρος
ΙΚΑ	:	Ίδρυμα Κοινωνικών Ασφαλίσεων - Ενιαίο Ταμείο Ασφάλισης Μισθωτών (ΙΚΑ-ΕΤΑΜ)
ΝΠΔΔ	:	Νομικά Πρόσωπα Δημοσίου Δικαίου
ΝΠΙΔ	:	Νομικά Πρόσωπα Ιδιωτικού Δικαίου
ΝΣΚ	:	Νομικό Συμβούλιο του Κράτους
ΟΚΩ	:	Οργανισμοί Κοινής Ωφέλειας
ΤΕΕ	:	Τεχνικό Επιμελητήριο Ελλάδος

1.1.2.3. Άλλες Συντομογραφίες

ΑΚ	:	Αστικός Κώδικας
ΑΠΕ	:	Ανακεφαλαιωτικός Πίνακας Εργασιών
ΚΥΑ	:	Κοινή Υπουργική Απόφαση
Ν	:	Νόμος
ΠΔ	:	Προεδρικό Διάταγμα
ΠΚΤΜΝΕ	:	Πρωτόκολλο Κανονισμού Τιμών Μονάδος Νέων Εργασιών Φύλλο
ΦΕΚ	:	Εφημερίδας Κυβερνήσεως
ΦΠΑ	:	Φόρος Προστιθέμενης Αξίας
ΥΑ	:	Υπουργική Απόφαση

1.2. Ερμηνείες

Στα συμβατικά τεύχη, εκτός αν από τα συμφραζόμενα ρητά προκύπτει διαφορετικά:

- (1) Λέξεις που αναφέρονται σε κάποιο συγκεκριμένο γένος θα αφορούν και σε όλα τα γένη και αντίστροφα.
- (2) Λέξεις που αναγράφονται στον ενικό θα αφορούν την ίδια έννοια και στον πληθυντικό και αντίστροφα.
- (3) Λέξεις που αναγράφονται με κεφαλαία γράμματα θα έχουν την ίδια έννοια με τις ίδιες λέξεις που αναγράφονται με πεζά γράμματα και αντίστροφα.
- (4) Εκτός εάν ρητά ορίζεται διαφορετικά, «ημέρα», «βδομάδα», «μήνας», «έτος» κτλ. θα σημαίνει «ημερολογιακή ημέρα», «ημερολογιακή βδομάδα», «ημερολογιακός μήνας», «ημερολογιακό έτος» κτλ.
- (5) Διατάξεις, που αναφέρονται σε «συμφωνία», «συγκατάθεση» ή σε συνώνυμα / παράγωγά τους, προϋποθέτουν ότι η υπόψη συμφωνία, συγκατάθεση κτλ., θα διατυπώνεται εγγράφως.
- (6) «Εγγράφως» ή παράγωγα της λέξης αυτής, έχουν τη σημασία που αποδίδεται στις έννοιες αυτές από τον Κώδικα Πολιτικής Δικονομίας.
- (7) Οι τίτλοι που χρησιμοποιούνται γενικά δεν θα λαμβάνονται υπόψη κατά την ερμηνεία του κειμένου της παρούσας.
- (8) Όπου αναφέρονται οι όροι «με δαπάνη του Αναδόχου», «βαρύνουν τον Ανάδοχο», «σε βάρος του Αναδόχου», «χωρίς ιδιαίτερο αντάλλαγμα», «χωρίς ιδιαίτερη αποζημίωση», νοείται ότι όλες οι σχετικές δαπάνες περιλαμβάνονται στις τιμές της προσφοράς του και ο Ανάδοχος δεν δικαιούται κανένα πρόσθετο αντάλλαγμα ή/ και καμία πρόσθετη αμοιβή ή αποζημίωση πέρα από τις τιμές της προσφοράς του.
- (9) Όπου στην παρούσα και στα λοιπά συμβατικά τεύχη γίνεται αναφορά σε συγκεκριμένα άρθρα, παραγράφους, εδάφια κτλ. νόμων, προεδρικών διαταγμάτων, υπουργικών αποφάσεων, συμβατικών τευχών κτλ., αυτή γίνεται για διευκόλυνση και ευθεία αναφορά στις πλέον συναφείς διατάξεις, χωρίς από την αναφορά αυτή να αποκλείεται η ισχύς άλλης ισχύουσας διάταξης που τυχόν δεν αναφέρεται ρητά.

1.3. Επικοινωνία - Κοινοποίηση εγγράφων

- (1) Ισχύουν τα οριζόμενα στην παράγραφο 2 και 3 του Άρθρου 105 καθώς και στο Άρθρο 143 του Ν.4412/16.
- (2) Συναινέσεις, εγκρίσεις, προσδιορισμοί, ειδοποιήσεις, αιτήσεις, ενστάσεις, δηλώσεις, που απαιτούνται στα πλαίσια της εκτέλεσης του έργου πρέπει:
 - i. να γίνονται εγγράφως με την έννοια του Κώδικα Πολιτικής Δικονομίας,
 - ii. να επιβεβαιώνεται η πραγματοποίησή τους με κάθε νόμιμο τρόπο και
 - iii. να γίνονται στις δηλωμένες με τα έγγραφα της προσφοράς ή της σύμβασης διευθύνσεις, εκτός εάν έχουν λάβει χώρα μεταβολές, οι οποίες όμως έχουν γνωστοποιηθεί εγγράφως, άλλως οι ανωτέρω πράξεις λογίζεται ότι γίνονται εγκύρως στις ήδη δηλωμένες διευθύνσεις.

1.4. Θεσμικό πλαίσιο, προδιαγραφές, κανονισμοί και γλώσσα που διέπουν τη σύμβαση

1.4.1. Ισχύουσες διατάξεις

- (1) Η εκτέλεση των έργων διέπεται, ερμηνεύεται και συμπληρώνεται από την Ελληνική Νομοθεσία και για έργα που συγχρηματοδοτούνται από την Ευρωπαϊκή Ένωση επιπλέον και από την Κοινοτική Νομοθεσία. Ειδικότερα, σε θέματα παραγωγής

δημοσίων έργων, ισχύουν οι διατάξεις του Ν.4412/16 (ΦΕΚ 147/08.08.2016 τεύχος Α') «Δημόσιες Συμβάσεις Έργων, Προμηθειών και Υπηρεσιών (προσαρμογή στις Οδηγίες 2014/24/ΕΕ και 2014/25/ΕΕ)», καθώς και οι λοιποί μεταγενέστεροι σχετικοί Νόμοι, Υ.Α. και διατάξεις. Η εκτέλεση των έργων συμπληρώνεται με τους όρους της παρούσας και των λοιπών συμβατικών τευχών.

- (2) Όπου γίνεται αναφορά σε νομοθεσία, ισχύουσες διατάξεις ή κείμενες διατάξεις, νοείται, εκτός εάν ρητά προβλέπεται διαφορετικά, κάθε κανόνας δικαίου, εθνικός, κοινοτικός ή διεθνής εφαρμοζόμενος στην Ελλάδα, περιεχόμενος σε κάθε πηγή δικαίου (Σύνταγμα, Νόμοι, Προεδρικά Διατάγματα, Υπουργικές Αποφάσεις, Εγκύκλιοι, Οδηγίες, Κανονισμοί, Εθνικοί και Ευρωπαϊκής Ένωσης) όπως αυτός τροποποιήθηκε, συμπληρώθηκε και ισχύει κάθε φορά κατά την ημερομηνία δημοσίευσης της Διακήρυξης Δημοπρασίας.

1.4.2. Προδιαγραφές και Κανονισμοί

Για την εκτέλεση του έργου ισχύουν τα οριζόμενα στο Άρθρο 178 του Ν.4412/16. Επιπρόσθετα, ενδεικτικά αλλά όχι περιοριστικά, ισχύουν οι κανονισμοί και προδιαγραφές που ορίζονται στη παρούσα Συγγραφή Υποχρεώσεων και τα λοιπά συμβατικά τεύχη.

1.4.3. Γλώσσα

Επίσημη γλώσσα της σύμβασης είναι η Ελληνική και σε αυτή θα συντάσσονται όλα τα έγγραφα, η αλληλογραφία κτλ. Αναδόχου και Υπηρεσίας. Σε περίπτωση που υπάρχουν κείμενα συνταγμένα σε δύο γλώσσες, για κάθε περίπτωση ερμηνείας επίσημη και υπερισχύουσα είναι η Ελληνική Γλώσσα.

1.5. Σύμβαση

- (3) Η «Σύμβαση» για την εκτέλεση του έργου θα υπογραφεί σύμφωνα με όσα ορίζονται στα **Άρθρα 135 και 182** του Ν.4412/16 και στη Διακήρυξη Δημοπρασίας.
- (4) Η «Σύμβαση» συνίσταται από το ομώνυμο κείμενο και από τα Συμβατικά Τεύχη, που αποτελούν αναπόσπαστο μέρος της.
- (5) Τα Συμβατικά Τεύχη και η σειρά ισχύος τους, σε περίπτωση ασυμφωνίας των όρων τους, καθορίζονται στη Διακήρυξη. Οι όροι «Σύμβαση», «Σύμβαση Κατασκευής του Έργου» και «Εργολαβικό Συμφωνητικό» χρησιμοποιούνται ταυτόσημα.

1.6. Υπογραφή σύμβασης

Σχετικά με την υπογραφή της σύμβασης, ισχύουν τα προβλεπόμενα στα **Άρθρα 105, 135 και 182** του Ν.4412/16. Ο Ανάδοχος αφού ειδοποιηθεί από τον Αναθέτοντα Φορέα, οφείλει να προσέλθει για την υπογραφή της σύμβασης μέσα στην προθεσμία που θα τεθεί με την σχετική πρόσκληση. Σε περίπτωση που αυτός δεν προσέλθει κηρύσσεται έκπτωτος σύμφωνα με τα οριζόμενα στην **παρ. 7 του Αρθρου 105 και 160 του Ν.4412/16**.

1.7. Σειρά ισχύος των συμβατικών τευχών

Η σειρά ισχύος των συμβατικών τευχών, **καθορίζεται στο αντίστοιχο Άρθρο της οικείας Διακήρυξης**.

1.8. Μελέτη συνθηκών εκτέλεσης έργων

Ο Ανάδοχος αποδέχεται με την προσφορά του ότι μελέτησε πλήρως τη φύση και την τοποθεσία των έργων, τις γενικές και τοπικές συνθήκες κυρίως όσον αφορά τις συνθήκες εξεύρεσης, μεταφοράς, απόθεσης, αποθήκευσης υλικών, την ύπαρξη εργατικού δυναμικού, νερού, κατάσταση περιβάλλοντος, ηλεκτρικού ρεύματος, το ευμετάβλητο των καιρικών συνθηκών, και γενικώς όλες τις φυσικές συνθήκες στην περιοχή των έργων, τη διαμόρφωση και κατάσταση του εδάφους και υπεδάφους, το είδος, την ποιότητα και ποσότητα πάνω και κάτω από το έδαφος δυνατόν να συναντηθούν υλικά και νερά, το είδος και τα μέσα που θα απαιτηθούν πριν από την έναρξη και κατά την περίοδο των εργασιών και όποια άλλα ζητήματα που με οποιοδήποτε τρόπο μπορούν να επηρεάσουν, σε συνδυασμό με τη σύμβαση, τις εργασίες ή το κόστος τους.

Επίσης ο Ανάδοχος αποδέχεται ότι έχει μελετήσει όλα τα συμβατικά στοιχεία της εργολαβίας που περιλαμβάνονται στο φάκελο της δημοπρασίας και αποτελούν μαζί με την Διακήρυξη τη βάση της προσφοράς του. Επίσης αποδέχεται ανεπιφύλακτα και αναλαμβάνει να εκτελέσει όλες τις υποχρεώσεις του που απορρέουν από τις παραπάνω συνθήκες και όρους.

Παράλειψη του αναδόχου να ενημερωθεί με κάθε δυνατή πληροφορία που αφορά τους όρους της Σύμβασης δεν τον απαλλάσσει από την ευθύνη για την πλήρη συμμόρφωσή του προς τις συμβατικές του υποχρεώσεις.

Οι υποχρεώσεις του Αναδόχου για τις συνθήκες του έργου, αναλύονται και εξειδικεύονται στο *ΑΡΘΡΟ 5. ΜΕΛΕΤΕΣ ΚΑΙ ΣΥΝΘΗΚΕΣ ΤΟΥ ΕΡΓΟΥ*, της παρούσας ΣΥ.

1.9. Εφαρμογή μελέτης

Ο Ανάδοχος έχει **υποχρέωση να κάνει καλή και πιστή εκτέλεση της εγκεκριμένης μελέτης** σύμφωνα με τα συμβατικά τεύχη του διαγωνισμού και δεν έχει δικαίωμα χωρίς προηγούμενη έγγραφη εντολή της Επίβλεψης να την τροποποιήσει.

1.10. Συμμόρφωση Αναδόχου προς τη σύμβαση

Ο Ανάδοχος οφείλει να συμμορφώνεται με τις διατάξεις της Σύμβασης όπως και με τις έγγραφες διαταγές του Εργοδότη μέσα στις τιθέμενες προθεσμίες.

1.11. Τεχνική Διεύθυνση και προσωπικό του Αναδόχου

Με την έναρξη κατασκευής του έργου ο Ανάδοχος οφείλει να ορίσει Προϊστάμενο / Διευθυντή εργοταξίου, σύμφωνα με τα οριζόμενα στην παρ.4.3. *Διεύθυνση έργου από τον Ανάδοχο*, της παρούσας ΣΥ. Ο Προϊστάμενος θα είναι Διπλωματούχος Μηχανικός Ανώτατης Σχολής με εμπειρία στην κατασκευή και διοίκηση αναλόγου μεγέθους και κατηγορίας έργων και ο ορισμός του θα γίνει μόνο εφόσον τα προσόντα του είναι της απολύτου εγκρίσεως της Διευθύνουσας Υπηρεσίας.

Ο Προϊστάμενος θα είναι αποκλειστικής απασχόλησης για το υπόψη έργο, θα διευθύνει τις εργασίες κατασκευής του έργου και θα είναι πλήρως εξουσιοδοτημένος από τον Ανάδοχο να τον εκπροσωπεί σε όλα τα σχετικά με την εκτέλεση του έργου θέματα.

Ο Αναθέτων Φορέας διατηρεί το δικαίωμα να ανακαλέσει μετά από έγγραφη δήλωση την έγκρισή της για τον διορισμό του Προϊσταμένου, εάν κατά τη διάρκεια κατασκευής

του έργου κρίνει ότι αυτός δεν είναι κατά οποιονδήποτε τρόπο κατάλληλος για την συγκεκριμένη θέση. Στην περίπτωση αυτή, ο Ανάδοχος υποχρεούται να τον αντικαταστήσει αμέσως και να διορίσει άλλο άτομο με τις παραπάνω προϋποθέσεις.

Οι επιστάτες και εργοδηγοί του Αναδόχου πρέπει να είναι ικανοί και έμπειροι στην εκτέλεση τεχνικών έργων.

Οι απασχολούμενοι τεχνικοί και εργάτες στο έργο θα πρέπει να είναι κατάλληλοι για το είδος των επιμέρους εργασιών που εκτελούνται. Εάν κατά τη διάρκεια εκτέλεσης των έργων η Διευθύνουσα Υπηρεσία κρίνει ότι το εργατοτεχνικό προσωπικό δεν είναι κατάλληλο για την παραγωγή ποιοτικού έργου, μπορεί να αξιώσει από τον Ανάδοχο την αντικατάσταση του συνόλου ή τμήματος αυτού.

1.12. Επίβλεψη έργων

Η Διευθύνουσα Υπηρεσία, ορίζει σε εύλογο χρονικό διάστημα την επίβλεψή του και κοινοποιεί την απόφαση ορισμού στον Ανάδοχο. Η Διευθύνουσα Υπηρεσία δικαιούται να αντικαταστήσει ή να αναπληρώσει τον επιβλέποντα, μετά από έγγραφη γνωστοποίηση προς τον Ανάδοχο. Επίσης, δικαιούται να εξουσιοδοτεί τρίτα πρόσωπα για διενέργεια ελέγχων και επιθεωρήσεων στα εκτελούμενα έργα, μέσα στο πλαίσιο των αρμοδιοτήτων της. Ο έλεγχος των εκτελούμενων έργων θα γίνει σύμφωνα με τις σχετικές διατάξεις του άρθρου 136 του Ν.4412/16.

1.13. Πρόοδος εργασιών - Κυρώσεις - ποινικές ρήτρες

Ο Ανάδοχος οφείλει να χρησιμοποιεί κάθε φορά επαρκή συνεργεία τεχνιτών και εργατών και μηχανικά μέσα κατασκευής. Η Διευθύνουσα Υπηρεσία, αν κρίνει ότι ο ρυθμός προόδου των έργων δεν είναι ικανοποιητικός και σύμφωνος με το εγκεκριμένο χρονοδιάγραμμα, μπορεί να απαιτήσει από τον Ανάδοχο να αυξήσει τον ρυθμό των συνεργείων του, τις υπερωρίες, τις εργάσιμες ημέρες, τον αριθμό των μηχανημάτων και γενικά να πάρει όλα τα ενδεικνυόμενα μέτρα για την επιτάχυνση της προόδου των έργων. Ο Ανάδοχος υποχρεούται να συμμορφώνεται με τις σχετικές εντολές της Διευθύνουσας Υπηρεσίας, χωρίς καμία πρόσθετη αποζημίωση.

Η μη συμμόρφωση του Αναδόχου προς τις παραπάνω εντολές και η αποδεδειγμένα αδικαιολόγητη καθυστέρηση στην εκτέλεση των έργων σύμφωνα με το εγκεκριμένο πρόγραμμα των εργασιών, δίνει στον Εργοδότη το δικαίωμα να καταγγείλει τη Σύμβαση και να κηρύξει έκπτωτο τον Ανάδοχο, **σε εφαρμογή των σχετικών διατάξεων του Άρθρου 191 του Ν.4412/16**. Η άσκηση των παραπάνω δικαιωμάτων του Εργοδότη κατά του Αναδόχου, δεν απαλλάσσει τον τελευταίο από οποιαδήποτε υποχρέωσή του που προκύπτει από τη Σύμβαση.

Εάν ο Ανάδοχος εκτελεί τις εργασίες με αργό ρυθμό, που δεν ανταποκρίνεται στην πρόοδο και στις τμηματικές προθεσμίες οι οποίες προβλέπονται από το εγκεκριμένο χρονοδιάγραμμα, με συνέπεια την ημέρα λήξης κάθε περιόδου να μην έχει συμπληρώσει την ποσότητα της εργασίας που προβλεπόταν να εκτελεσθεί μέσα σε αυτή την περίοδο, υπόκειται σε ποινική ρήτρα, σύμφωνα με την ισχύουσα νομοθεσία και τα αναφερόμενα στην παρ.10.5. *Ποινικές ρήτρες*, της παρούσας ΣΥ.

Παράταση προθεσμιών δεν θα αναγνωρισθεί στον Ανάδοχο λόγω ισχυρισμού άγνοιας της υφιστάμενης κατάστασης των έργων, των εδαφικών συνθηκών της περιοχής του έργου, του χρόνου εκμετάλλευσης των πηγών λήψης υλικών, της κατάστασης των οδών προσπέλασης, της δυσκολίας προσέγγισης των περιοχών λήψης αδρανών

υλικών ή τις αδυναμίας έγκαιρης εξεύρεσης προσωπικού, μηχανημάτων και υλικών από την ελληνική ή ξένη βιομηχανία.

1.14. Ποιότητα υλικών - Έλεγχός τους

Ο Ανάδοχος οφείλει να προμηθεύσει με δική του ευθύνη και δαπάνη όλα τα υλικά που θα απαιτηθούν. Τα υλικά πρέπει να είναι αρίστης ποιότητας και να εκπληρώνουν τους όρους των αντίστοιχων Τεχνικών Προδιαγραφών. Δείγματα υλικών πρέπει να υποβάλλονται για έγκριση πριν χρησιμοποιηθούν. Υλικά και άλλα είδη που χρησιμοποιούνται χωρίς έγκριση θα απορρίπτονται εφόσον διαπιστωθεί η ακαταλληλότητά τους.

Τα απαιτούμενα δείγματα και περιγραφικά στοιχεία θα παίρνονται έγκαιρα πριν από τη χρήση και θα εξετάζονται από την Διευθύνουσα Υπηρεσία. Στη συνέχεια, όταν απαιτείται, τα δείγματα θα στέλνονται για εξέταση σε κατάλληλο κρατικό ή ιδιωτικό εργαστήριο δοκιμής υλικών αναγνωρισμένο από το κράτος και εξοπλισμένο με σχετική άδεια λειτουργίας και παρέχουν έγκαιρα και αξιόπιστα πιστοποιητικά υπογεγραμμένα από διπλωματούχο Ανώτατης Σχολής.

Για το λόγο αυτό θα συσκευάζονται κατάλληλα, με την αναγραφή του ονόματος, τον τόπο προέλευσης, την ονομασία και την τοποθεσία του έργου και το όνομα του Αναδόχου καθώς και ότι τα υλικά που πρόκειται να χρησιμοποιηθούν ανταποκρίνονται προς το δείγμα.

Επίσης θα αναγράφεται το είδος του ελέγχου στον οποίο θα υποβληθούν τα υλικά. Κάθε σχετική δαπάνη επιβαρύνει τον Ανάδοχο και περιλαμβάνεται στο ποσοστό γενικών εξόδων και οφέλους του.

1.15. Μελέτες αναδόχου

Ειδική ανάλυση για τις μελέτες που θα υποβάλλει ο Ανάδοχος, πραγματοποιείται στην παρ. 5.1 Μελέτες, της παρούσας ΣΥ.

1.16. Ατυχήματα και ζημιές

Ο Ανάδοχος του έργου οφείλει να ασφαλίσει στο ΙΚΑ και σε όλα τα ασφαλιστικά ταμεία όπως προβλέπεται από τον νόμο όλο το προσωπικό που θα απασχολήσει.

Ο Ανάδοχος υποχρεώνεται να ασφαρίζει κατά ατυχημάτων σε Ασφαλιστικές Εταιρείες αναγνωρισμένες από το Κράτος το εργατοτεχνικό και λοιπό προσωπικό του, που απασχολείται στα εργοτάξια του έργου εφόσον τούτο δεν υπάγεται στις περί ΙΚΑ διατάξεις.

Ο Εργοδότης δεν φέρει ευθύνη και δεν επιβαρύνεται σε καμία περίπτωση με αποζημιώσεις ατυχημάτων του προσωπικού του Αναδόχου ούτε με αποζημιώσεις για ζημιές που προκαλούνται από το προσωπικό του Αναδόχου, των μεταφορικών του μέσων και μηχανημάτων σε έργα του Δημοσίου, Δήμων, σε κάθε είδος κοινωφελή έργα και γενικά σε άλλα πρόσωπα και ξένες ιδιοκτησίες.

1.17. Πλημμελής κατασκευή των έργων και κακοτεχνίες

Αν κατά τη διάρκεια της εκτέλεσης των έργων και μέχρι την οριστική παράδοση παραλαβής τους, η Διευθύνουσα Υπηρεσία κρίνει ότι υπάρχουν τμήματα κακής κατασκευής έχει δικαίωμα, αφού συντάξει πρωτόκολλο για το είδος και την έκταση της κακοτεχνίας, να καλέσει τον Ανάδοχο να πάρει τα τμήματα που κρίνονται και

σύμφωνα με τους συμβατικούς όρους και τις υποδείξεις της Διευθύνουσας Υπηρεσίας. Σε αυτή την περίπτωση ισχύουν οι διατάξεις του άρθρου 159 του Ν.4412/16.

1.18. Βλάβες από ανώτερη βία

Σε περίπτωση ζημιών που προκλήθηκαν από ανώτερη βία στα έργα που εκτελούνται, ο Ανάδοχος έχει δικαίωμα με αναφορά του στην Διευθύνουσα Υπηρεσία, να αναφέρει το χρόνο που συνέβη η ζημιά, την αιτία που την προκάλεσε, το είδος, την έκταση και τη δαπάνη που απαιτείται για την επανόρθωσή της. **Όσα ισχύουν για την αίτηση επανόρθωσης ζημιών από ανώτερη βία περιλαμβάνονται στο άρθρο 157 του Ν.4412/16.**

Ειδική ανάλυση για τις βλάβες λόγω ανωτέρας βίας, πραγματοποιείται στο *ΑΡΘΡΟ 21. ΑΝΩΤΕΡΑ ΒΙΑ*, της παρούσας ΣΥ.

1.19. Επιμετρήσεις και πιστοποιήσεις

Συντάσσονται τμηματικά ανάλογα με την πρόοδο του έργου και ισχύουν οι διατάξεις των Άρθρων 151 και 152 του Ν.4412/16.

Ειδική ανάλυση για τις Επιμετρήσεις - Πιστοποιήσεις και Λογαριασμούς, πραγματοποιείται στο *ΑΡΘΡΟ 16. ΣΥΜΒΑΤΙΚΟ ΤΙΜΗΜΑ ΚΑΙ ΠΛΗΡΩΜΕΣ*, της παρούσας ΣΥ.

1.20. Δαπάνες οικονομικής προσφοράς Αναδόχου

Στην οικονομική προσφορά του Αναδόχου περιλαμβάνονται όλες οι δαπάνες που αναφέρονται στους όρους του Τιμολογίου Μελέτης καθώς και κάθε άλλη δαπάνη που απαιτείται για την πλήρη, έντεχνη και σύμφωνα με τις ισχύουσες προδιαγραφές και διατάξεις κατασκευή του έργου και σύμφωνα με τα άρθρα της Διακήρυξης δημοπρασίας, του Τιμολογίου και της *παρ. 16.1.* της παρούσας ΣΥ.

1.21. Βεβαίωση Περάτωσης Εργασιών και παραλαβή

Μετά την επιτυχή ολοκλήρωση της κατασκευής του έργου από τον ανάδοχο, εκδίδεται σχετική Βεβαίωση Περάτωσης Εργασιών του έργου, σύμφωνα με τα οριζόμενα στο Άρθρο 168 του Ν.4412/16.

Η παραλαβή του έργου θα γίνει μετά την πάροδο του χρόνου υποχρεωτικής συντήρησης του έργου από τον Ανάδοχο, σύμφωνα με τα οριζόμενα στο *ΑΡΘΡΟ 14. ΠΑΡΑΛΑΒΗ ΤΟΥ ΕΡΓΟΥ* της παρούσας ΣΥ, **και σύμφωνα με τα αναφερόμενα στο Άρθρο 171 και 172 του Ν.4412/16.**

1.22. Πληρωμές του Αναδόχου

Οι τμηματικές πληρωμές θα γίνονται με βάση ανακεφαλαιωτικούς και πιστοποιητικούς λογαριασμούς στους οποίους θα περιλαμβάνονται οι εργασίες που έχουν τελειώσει, και αφού έχουν γίνει οι απαραίτητες δοκιμές του έργου.

1.23. Πληρωμές προσωπικού

Ο Ανάδοχος οφείλει να πληρώνει τακτικά κάθε εβδομάδα το ημερομίσθιο και κάθε μήνα το υπαλληλικό προσωπικό του. Επίσης οφείλει να πληρώνει και αυτούς που του προμηθεύουν κάθε είδους υλικά που χρησιμοποιούνται στο έργο και τα ενοίκια των μηχανημάτων που μισθώνει. Σε περίπτωση καθυστέρησης πληρωμής του

προσωπικού από τον Ανάδοχο, οι ενδιαφερόμενοι έχουν δικαίωμα να την ζητήσουν με σχετική γραπτή όχληση στην Διευθύνουσα Υπηρεσία, σύμφωνα με τα αναφερόμενα στην παρ. 11 του Άρθρου 138 του Ν.4412/16.

1.24. Αναθεώρηση

Για τις αναθεωρήσεις ισχύουν οι διατάξεις του Άρθρου 153 του Ν.4412/16.

1.25. Καθαρισμός εργοταξίων, κατασκευών και εγκαταστάσεων

Ο Ανάδοχος υποχρεώνεται με δαπάνες του και πριν την παράδοση προς χρήση κάθε τμήματος έργου, καθώς και μετά την περάτωση ολόκληρου του έργου, να αφαιρέσει και απομακρύνει από τους γύρω του τμήματος τούτου χώρους και γενικά από τα εργοτάξια κάθε απαιτηθείσα προσωρινή εγκατάσταση, απορρίμματα, εργαλεία και ικριώματα, μηχανήματα, υλικά πλεονάζοντα χρήσιμα ή άχρηστα, προσωρινές εγκαταστάσεις μηχανημάτων, κ.λπ. να άρει κάθε βοηθητικό έργο το οποίο ήθελε υποδειχθεί από την Υπηρεσία σαν άχρηστο ή επιζήμιο για την μετέπειτα λειτουργία του έργου, να παραδώσει δε τελείως καθαρές τόσο τις κατασκευές όσο και τους γύρω χώρους του εργοταξίου και γενικά να μεριμνήσει για κάθε μέτρο απαιτούμενο για την παράδοση του έργου για την εύρυθμη λειτουργία του κατά τους όρους της Σύμβασης ή τους προδιαγραφόμενους στην Ε.Σ.Υ. (ΚΕΦ.Β. παρούσας).

Ακόμα ο Ανάδοχος υποχρεώνεται να προβαίνει κατά την κρίση της Υπηρεσίας, στην άρση (καθαίρεση, αποκόμιση κ.λπ.) κάθε κατασκευασθείσας για την εκτέλεση του έργου (εργασιών και παραγωγής υλικών) προστατευτικής κατασκευής υποβληθείσας από οιονδήποτε λόγο προς αποφυγή κάθε φύσης ζημιών, φθορών, ατυχημάτων κ.λπ. σε ιδιοκτησίες, οικοδομές, δένδρα, αγρούς, καλλιεργήσιμες εκτάσεις, κοινωφελείς εγκαταστάσεις και έργα, καθώς και απομάκρυνση περιφραγμάτων των εργοταξίων.

1.26. Τελικός λογαριασμός

Εκδίδεται μετά τη διενέργεια της παραλαβής και την έγκριση του σχετικού πρωτοκόλλου, σύμφωνα με τα οριζόμενα στην παρ. 13 του Άρθρου 152 του Ν.4412/16.

1.27. Καταναγκαστικά μέτρα - Έκπτωση Αναδόχου

Ο Ανάδοχος ευθύνεται στο σύνολο για την εμπρόθεσμη κατασκευή του έργου με πλήρη συμμόρφωση με τους όρους της Σύμβασης και με όλες τις οδηγίες τις οποίες θα δίνει σε αυτόν κατά τη διάρκεια της εκτέλεσης του έργου η Διευθύνουσα Υπηρεσία.

Αν σε οποιοδήποτε χρόνο, οι μέθοδοι εργασίας του Αναδόχου ή τα χρησιμοποιούμενα από αυτόν υλικά, εργατοτεχνικό προσωπικό ή ο εξοπλισμός, τα μηχανήματα, τα εργαλεία και τα εφόδια αυτού ή οι εγκαταστάσεις του εργοταξίου του, όπως και οι λοιπές εγκαταστάσεις κατασκευών, θεωρηθούν όχι επαρκή και κατάλληλα να εξασφαλίσουν την τέλεια οικονομική και ειδικά εμπρόθεσμη και σύμφωνα με τους όρους της Σύμβασης αποπεράτωση του έργου, τότε σε οποιαδήποτε πιο πάνω περίπτωση η Υπηρεσία δικαιούται να παρεμβαίνει και να δώσει διαταγή στον Ανάδοχο να συμμορφωθεί στις οδηγίες και εντολές της, χωρίς να δικαιούται σε κάποια πρόσθετη πληρωμή ή αύξηση τιμών ή παράταση προθεσμιών. Αυτό το δικαίωμα παρέμβασης της Υπηρεσίας δεν μειώνει με κανένα τρόπο τις ευθύνες του Αναδόχου.

Σε περίπτωση που ο Ανάδοχος δεν συμμορφωθεί με τις παραπάνω εντολές μέσα στις

προθεσμίες που καθορίζονται σε αυτές, η Υπηρεσία δικαιούται να πάρει τα πιο κάτω μέτρα:

- Να εκτελέσει η ίδια οποιαδήποτε εργασία προβαίνοντας στην αγορά υλικών, πληρωμές ημερομισθίων ή άλλων δαπανών που είναι αναγκαία για την εκτέλεση του έργου με ευθύνη, σε βάρος και για λογαριασμό του Αναδόχου.
- Να αντικαταστήσει τον Ανάδοχο σε οποιοδήποτε και οσοδήποτε τμήμα του έργου και σε κάποια είδη εργασίας και να εκτελέσει τα πιο πάνω έργα με απευθείας ανάθεση σε άλλους εργολάβους που διαθέτουν τα κατάλληλα προσόντα.
- Να προβεί στην έκπτωση του Αναδόχου σύμφωνα με το άρθρο 160 του Ν.4412/16.
- Να πάρει οποιαδήποτε μέτρα τα οποία θεωρούνται με απόλυτη γνώμη της Υπηρεσίας αναγκαία για την επίτευξη των πιο πάνω αποτελεσμάτων με δαπάνες και πλήρη ευθύνη του Αναδόχου.

1.28. Προσωρινή ή οριστική διακοπή των έργων, διάλυση Σύμβασης

Εφαρμόζεται οι διατάξεις του Άρθρου 161 του Ν.4412/16.

1.29. Διακανονισμός μετά από πτώχευση ή θάνατο Αναδόχου

Στην περίπτωση αυτή έχουν εφαρμογή οι διατάξεις του άρθρου 167 του Ν.4412/16.

Β. ΕΙΔΙΚΗ ΣΥΓΓΡΑΦΗ ΥΠΟΧΡΕΩΣΕΩΝ (Ε.Σ.Υ.)**ΑΡΘΡΟ 2. Ο ΕΡΓΟΔΟΤΗΣ (ΚΤΕ)****2.1. Απαλλοτριώσεις - εξασφάλιση χώρων**

- (1) Ο ΚΤΕ αναλαμβάνει την υποχρέωση να ενεργήσει όλες τις απαιτούμενες διατυπώσεις για την απαλλοτρίωση δημοτικών, κοινοτικών, Ν.Π.Δ.Δ. ή ιδιωτικών γηπέδων, κατοικιών κτλ., απαραίτητων για την εκτέλεση των μονίμων έργων, υπέχοντας και όλες τις υλικές και δικαστικές ευθύνες για τη διαδικασία των υπόψη απαλλοτριώσεων.
- (2) Ο ΚΤΕ υποχρεούται, μέσα σε εύλογο χρονικό διάστημα που ορίζεται στην παρούσα από την εγκατάσταση του Αναδόχου, να παραδώσει στον Ανάδοχο τα απαραίτητα για την εκτέλεση των έργων γήπεδα, ελεύθερα από κάθε δέσμευση.
- (3) Η Υπηρεσία έχει λάβει υπόψη της την πρόοδο των απαλλοτριώσεων κατά τη σύνταξη των όρων δημοπράτησης και για τον καθορισμό των τυχόν τμηματικών προθεσμιών και της συνολικής προθεσμίας. Αντίστοιχα ο Ανάδοχος θεωρείται, ότι έχει λάβει υπόψη του το γεγονός αυτό κατά τη διαμόρφωση της προσφοράς του και για τη διαμόρφωση του χρονοδιαγράμματος, εξασφαλίζοντας τη μέγιστη δυνατή ανάπτυξη εργασιών.
- (4) Ο ΚΤΕ ουδεμία υποχρέωση αναλαμβάνει για να απαλλοτριώσει ή και παραχωρήσει χώρους για ίδρυση λατομείων, για δανειοληψία, για απόθεση, για εγκαταστάσεις εργοταξίων κτλ. Οι χώροι αυτοί θα πρέπει να εξευρεθούν και ενοικιαστούν ή/και αγορασθούν από τον Ανάδοχο με αποκλειστική του μέριμνα και δαπάνη.

2.2. Προσωπικό του ΚΤΕ

Ο ΚΤΕ είναι υπεύθυνος να διασφαλίσει ότι το προσωπικό του, οι συνεργάτες του, οι τυχόν Σύμβουλοί του και οι τυχόν λοιποί εργολήπτες που εργάζονται για λογαριασμό του στο εργοτάξιο:

- (1) Συνεργάζονται με τον Ανάδοχο στο πλαίσιο της εκπλήρωσης των υποχρεώσεων του
- (2) Συμπεριφέρονται κατά τρόπο που προσήκει με τα όσα απαιτούνται από τον Ανάδοχο στα πλαίσια των όσων αναφέρονται στη παρούσα ΣΥ.

2.3. Εκπλήρωση οικονομικών υποχρεώσεων του ΚΤΕ

Ισχύουν τα οριζόμενα στις παραγράφους 1, 8 και 9 του Άρθρου 152 του Ν.4412/16 καθώς και στο Άρθρο 137 του Ν.4412/16.

Ειδικότερα σε σχέση με τα οριζόμενα στο Άρθρο 137 για την αναγνώριση θετικής ζημίας, επισημαίνεται ότι σε περίπτωση διακοπής εργασιών λόγω μη πληρωμής λογαριασμού (χωρίς υπαιτιότητα του αναδόχου) **πέραν του μηνός από την υποβολή (παρ. 8 Άρθρου 152 του Ν.4412/16)**, ο Ανάδοχος δεν δικαιούται αποζημίωση για θετικές ζημίες λόγω σταλίας προσωπικού και μηχανημάτων επιτόπου του έργου κατά τη διάρκεια της διακοπής αυτής, εφόσον **δεν πληρούνται οι σχετικοί όροι και οι προϋποθέσεις του Άρθρου 137 του Ν.4412/16.**

Σε κάθε περίπτωση ο Ανάδοχος οφείλει να απομακρύνει από το έργο τα μηχανήματα και το προσωπικό του από το έργο μετά την επίδοση της σχετικής έγγραφης όχλησης, χωρίς ειδική σχετική εντολή της Δ.Υ., έως την επανέναρξη των εργασιών, μετά από σχετική έγγραφη ενημέρωση του ΚΤΕ.

2.4. Αξιώσεις του ΚτΕ

- (1) Εάν ο ΚτΕ θεωρεί ότι δικαιούται οποιαδήποτε αποζημίωση σύμφωνα με τα οριζόμενα στα συμβατικά τεύχη και στα πλαίσια της σύμβασης, η Υπηρεσία θα ειδοποιήσει τον Ανάδοχο σχετικά, εγγράφως και τεκμηριωμένα. Το παρόν άρθρο δεν αφορά κατ' αρχήν περιπτώσεις εκπλήρωσης υποχρεώσεων του Αναδόχου, όπως, π.χ., εκείνων του Άρθρου 4.1 της παρούσας ΣΥ ή /και άλλων που απορρέουν από τη σύμβαση, οι οποίες αυτονόητα θα τακτοποιούνται αυτόματα από τον Ανάδοχο χωρίς ανάγκη όχλησης εκ μέρους της Υπηρεσίας, όπως επίσης δεν αφορά σε περιπτώσεις επιβολής προστίμων ή / και ποινικών ρητρών στον Ανάδοχο.
- (2) Η ειδοποίηση θα κατατίθεται το συντομότερο δυνατό από το χρόνο κατά τον οποίο υπέπεσε στην αντίληψη του ΚτΕ το γεγονός ή οι περιστάσεις που στοιχειοθετούν την αξίωσή του και μέσα στις εκάστοτε προθεσμίες που τυχόν ορίζονται στην παρούσα και στις ισχύουσες διατάξεις του Άρθρου 1.4 της παρούσας ΣΥ. Στην ειδοποίηση θα καθορίζεται και η προθεσμία μέσα στην οποία πρέπει να καταβληθούν τα οφειλόμενα.
- (3) Σε περίπτωση μη εμπρόθεσμης καταβολής των οφειλομένων από τον Ανάδοχο, οι σχετικές δαπάνες θα επιβαρύνονται με το νόμιμο τόκο υπερημερίας. Σε περίπτωση που παρέλθει τρίμηνο χωρίς η καταβολή να έχει συντελεσθεί, ο ΚτΕ έχει το δικαίωμα:
 - να συμψηφίσει το σχετικό ποσό (με τους τόκους υπερημερίας) με επόμενη καταβολή προς τον Ανάδοχο, αν υπάρχει, ή
 - να εκπέσει το σχετικό ποσό (με τους τόκους υπερημερίας) από τις οποιασδήποτε φύσης εγγυήσεις του Αναδόχου που έχει στα χέρια του, ή
 - να αναζητήσει το οφειλόμενο ποσό (με τους τόκους υπερημερίας) με τις νόμιμες διαδικασίες είσπραξης οφειλής προς το Δημόσιο.Οι τόκοι υπερημερίας θα υπολογίζονται από την ημερομηνία κοινοποίησης προς τον Ανάδοχο των οφειλομένων ποσών. Δεν γεννάται υποχρέωση του κυρίου του έργου προς πληρωμή υποβληθέντος λογαριασμού, όταν ο λογαριασμός αυτός δεν συνοδεύεται από τιμολόγιο, βεβαίωση περί καταβολής των οφειλομένων από τον ανάδοχο ασφαλιστικών εισφορών, καθώς και από βεβαίωση φορολογικής ενημερότητας του αναδόχου.

ΑΡΘΡΟ 3. Η ΕΠΙΒΛΕΨΗ

3.1. Καθήκοντα και δικαιοδοσία της Επίβλεψης

- (1) Η Υπηρεσία διοικεί, παρακολουθεί και επιβλέπει το έργο και εκπροσωπείται από το προσωπικό επίβλεψης του έργου, το οποίο διευθύνει ο Προϊστάμενος / Διευθυντής της αρμόδιας Τεχνικής Υπηρεσίας. Ο Ανάδοχος υπόκειται στον έλεγχο της Υπηρεσίας και οφείλει να επιτρέπει ελεύθερα την είσοδο στους επιβλέποντες και σε όλους τους εντεταλμένους για την επίβλεψη του έργου υπαλλήλους της Υπηρεσίας, όπως επίσης και στους συμβούλους, που τυχόν θα χρησιμοποιήσει η Υπηρεσία για να τη συνδράμει και σε όποιον άλλο η Υπηρεσία αποφασίσει να δώσει σχετική έγκριση.
- (2) Η Υπηρεσία μέσα σε δεκαπέντε (15) ημέρες από την ημερομηνία υπογραφής της Σύμβασης θα κοινοποιήσει με έγγραφό της προς τον Ανάδοχο τον μηχανικό ή τους μηχανικούς, οι οποίοι θα ασκούν τα καθήκοντα των Επιβλεπόντων, σύμφωνα με το

Άρθρο 136 του Ν.4412/16.

- (3) Το γεγονός ότι η Υπηρεσία επιβλέπει το έργο δεν απαλλάσσει τον Ανάδοχο από οποιαδήποτε ευθύνη που προκύπτει από τις συμβατικές του υποχρεώσεις και τους ισχύοντες νόμους.
- (4) **Κατά τα λοιπά ισχύουν τα οριζόμενα στο Άρθρο 136 του Ν.4412/16.**

3.2. Οδηγίες της Επίβλεψης

Ο Ανάδοχος έχει την υποχρέωση να συμμορφώνεται προς τις προφορικές ή έγγραφες εντολές της Υπηρεσίας που δίνονται για την κανονική και έντεχνη εκτέλεση του έργου.

Κατά τα λοιπά ισχύουν τα οριζόμενα στο Άρθρο 138 του Ν.4412/16.

3.3. Αντικατάσταση Επιβλέποντα

Ο ΚτΕ διατηρεί το δικαίωμα της αντικατάστασης του προσωπικού της Διευθύνουσας Υπηρεσίας ή της Προϊσταμένης Αρχής οποτεδήποτε και για οποιοδήποτε αιτία, χωρίς εκ του λόγου τούτου να θεωρείται ότι προσβάλλεται έννομο συμφέρον του Αναδόχου ή να στοιχειοθετείται δικαίωμα στον Ανάδοχο να αξιώσει αποζημίωση ή παράταση προθεσμιών.

ΑΡΘΡΟ 4. Ο ΑΝΑΔΟΧΟΣ

4.1. Υποχρεώσεις του Αναδόχου

4.1.1. Επαλήθευση στοιχείων που χορηγούνται

- (1) Ο Ανάδοχος υποχρεούται, μετά την υπογραφή της σύμβασης, να επαληθεύσει όλα τα στη διάθεσή του στοιχεία από την Υπηρεσία.
- (2) Η επαλήθευση των διατιθεμένων στοιχείων με επί τόπου μετρήσεις υπάγεται στην κατηγορία των ειδικών υποχρεώσεων του Αναδόχου, για τις οποίες δεν προβλέπεται καταβολή αμοιβής στον Ανάδοχο. Σχετικά με την αποτύπωση της μορφής του φυσικού εδάφους ισχύουν τα αναφερόμενα στα Άρθρο 9.2 της παρούσας.

4.1.2. Κατασκευή του έργου

- (1) Ο Ανάδοχος υποχρεούται να κατασκευάσει το έργο σύμφωνα με τα οριζόμενα στην ισχύουσα νομοθεσία (Ν.4412/16), τα συμβατικά τεύχη και τους όρους της σύμβασης.
- (2) **Ο Ανάδοχος πρέπει να εκτελέσει τα διάφορα έργα σύμφωνα με τους κανόνες της τέχνης και σύμφωνα με τις διατάξεις της παρούσας, τα σχέδια της εγκεκριμένης Μελέτης,** καθώς και τις τροποποιήσεις που πιθανόν πραγματοποιηθούν κατά το στάδιο υλοποίησης του έργου (παρ. 5.1.2. της παρούσας ΣΥ). Ο Ανάδοχος διατηρεί την πλήρη ευθύνη για την καλή εκτέλεση των εργασιών (βλ. και Άρθρο 19.2 της παρούσας ΣΥ).

4.1.3. Υποχρεώσεις του Αναδόχου που απορρέουν από τη συγχρηματοδότηση του έργου από την Ε.Ε. **(αφορά συγχρηματοδοτούμενα έργα)**

- (1) Στις συμβατικές υποχρεώσεις του Αναδόχου συμπεριλαμβάνεται ακόμα, άνευ ιδιαίτερης αμοιβής, και η άμεση και απροφάσιστη συμμόρφωση του Αναδόχου:
- Στα πορίσματα ποιοτικού ελέγχου που τυχόν θα διενεργηθεί από ανεξάρτητο φορέα ή Σύμβουλο του Δημοσίου, στα πλαίσια τήρησης των όρων συγχρηματοδότησης του έργου από την Ε.Ε.
 - Στις υποδείξεις και οδηγίες της Διαχειριστικής Αρχής που συγχρηματοδοτεί το

έργο και επιβλέπει την τήρηση των όρων συγχρηματοδότησης του έργου από την Ε.Ε, και ιδίως σε εκείνες που αφορούν σε δράσεις και μέτρα δημοσιότητας.

- (2) Σε κατάλληλα σημεία, και σε εμφανείς θέσεις, ο Ανάδοχος υποχρεούται, με δικά του έξοδα, να τοποθετήσει πινακίδες, οι οποίες θα συμμορφώνονται με τις σχετικές διατάξεις περί δημοσιότητας των συγχρηματοδοτούμενων έργων από την Ε.Ε.

4.2. Εγγύηση καλής εκτέλεσης

Ο Ανάδοχος υποχρεούται για παροχή εγγύησης καλής εκτέλεσης του έργου, σύμφωνα με τις διατάξεις του **Άρθρου 302 του Ν.4412/16, το ύψος της οποίας καθορίζεται σε ποσοστό έως 5% επί της εκτιμώμενης αξίας της σύμβασης, χωρίς Φ.Π.Α.**

4.3. Διεύθυνση έργου από τον Ανάδοχο

Σύμφωνα με όσα ορίζονται στο Άρθρο 139 του Ν.4412/16, σχετικά με το προσωπικό του Αναδόχου, ισχύουν και τα ακόλουθα:

- (1) Το αργότερο σε τριάντα (30) ημερολογιακές μέρες από την υπογραφή της σύμβασης κατασκευής του έργου, θα αναλάβει τα καθήκοντά του ο Προϊστάμενος / Διευθυντής του εργοταξιακού γραφείου για λογαριασμό του Αναδόχου. **Ο Προϊστάμενος θα είναι Διπλωματούχος Μηχανικός Ανώτατης Σχολής με εμπειρία στην κατασκευή και διοίκηση αναλόγου μεγέθους και κατηγορίας έργων.** Επιπρόσθετα για τη Διεύθυνση του έργου θα υπάρχει το πρόσθετο δυναμικό που καθορίζεται στην παρ. 8.5. της παρούσας Σ.Υ.
- (2) Για την έγκριση του ανωτέρω προτεινόμενου Προϊστάμενου του εργοταξιακού γραφείου, ο Ανάδοχος, μαζί με το οργανόγραμμα της παρ. 8.5. της παρούσας ΣΥ, θα υποβάλει στην Υπηρεσία όλες τις πληροφορίες, πιστοποιητικά και λοιπά λεπτομερή στοιχεία, που θα αφορούν στα προσόντα και στην εμπειρία του. Η Υπηρεσία μπορεί, κατά την απόλυτη κρίση της, να μην δώσει την έγκρισή της για τον προτεινόμενο, σε περίπτωση κατά την οποία θεωρήσει ότι αυτός δεν έχει τα απαραίτητα προσόντα και πείρα ή δεν είναι κατάλληλος για την ανωτέρω θέση. Ο προϊστάμενος του εργοταξιακού γραφείου οφείλει να ομιλεί, διαβάζει και γράφει άριστα την Ελληνική γλώσσα. Σε αντίθετη περίπτωση θα υπάρχει μόνιμα ειδικός τεχνικός διερμηνέας.
- (3) Ο Προϊστάμενος θα είναι αποκλειστικής απασχόλησης για το υπόψη έργο και η απουσία του από το εργοτάξιο θα είναι αιτιολογημένη και θα οφείλεται μόνο σε λόγους που έχουν να κάνουν με εκτός εργοταξίου απασχόληση που αφορά στο υπόψη έργο. Όταν ο προϊστάμενος του εργοταξιακού γραφείου απουσιάζει, ως ανωτέρω, θα υπάρχει στο εργοτάξιο ο αναπληρωτής του που θα έχει εγκριθεί από την Υπηρεσία.
- (4) Ο Προϊστάμενος θα είναι πλήρως εξουσιοδοτημένος με συμβολαιογραφικό πληρεξούσιο να εκπροσωπεί τον Ανάδοχο σε όλα τα θέματα του εργοταξίου, περιλαμβανομένης της παραλαβής των εντολών, ειδοποιήσεων, οδηγιών ή παρατηρήσεων της Υπηρεσίας επί τόπου του έργου και της υπογραφής κάθε εγγράφου και στοιχείου που η υπογραφή του προβλέπεται επί τόπου του έργου (παραλαβές, επιμετρήσεις, ημερολόγια κτλ).
- (5) Ο Προϊστάμενος θα είναι αρμόδιος για την έγκαιρη, έντεχνη, άρτια και ασφαλή εκτέλεση των εργασιών και για τη λήψη και εφαρμογή των απαιτούμενων μέτρων προστασίας και ασφάλειας των εργαζομένων στο έργο, καθώς και κάθε τρίτου. Γι' αυτό ο προϊστάμενος του εργοταξιακού γραφείου πρέπει να υποβάλει στην

Υπηρεσία υπεύθυνη δήλωση, με την οποία να αποδέχεται το διορισμό του και τις ευθύνες του. Ομοίως και ο αναπληρωτής του.

- (6) Η Υπηρεσία δύναται κατά την απόλυτη κρίση της να ανακαλέσει έγγραφα την έγκρισή της για τον ορισμό του προϊστάμενου του εργοταξιακού γραφείου ή του αναπληρωτή του, οπότε ο Ανάδοχος υποχρεούται να τους απομακρύνει και να τους αντικαταστήσει με άλλους, των οποίων ο διορισμός θα υπόκειται στην έγγραφη έγκριση της Υπηρεσίας.
- (7) Ρητά καθορίζεται ότι ο διορισμός των υπόψη προσώπων του Αναδόχου σε καμία περίπτωση δεν απαλλάσσει τον τελευταίο από τις ευθύνες και τις υποχρεώσεις του, ο δε Ανάδοχος παραμένει πάντοτε αποκλειστικά και εξ ολοκλήρου υπεύθυνος απέναντι στην Υπηρεσία.

4.4. Συνεργασία με τον Κύριο του Έργου, το προσωπικό της Επίβλεψης και με τρίτους

- (1) **Γενικά ισχύουν τα οριζόμενα στη παρ.15 και παρ.16 του Άρθρου 138 του Ν.4412/16.**
- (2) Ο Ανάδοχος υποχρεούται να διευκολύνει την εκτέλεση εργασιών από την Υπηρεσία, ή από άλλους εργολήπτες που χρησιμοποιούνται από τον Κύριο του Έργου σε εργασίες παράπλευρων χώρων, που δεν περιλαμβάνονται στη σύμβαση του.
- (3) Ενδεικτικά, αναφέρονται ως μέτρα διευκόλυνσης, η εξασφάλιση διελεύσεων (οχημάτων / μηχανημάτων / προσωπικού / υλικών) άλλων εργοληπτών, η ρύθμιση της σειράς των εργασιών του ώστε να συντονίζονται με τις εργασίες από την παρουσία άλλων εργοληπτών στους χώρους εκτέλεσης των εργασιών ή/και από την εγκατάσταση εξοπλισμού του ΚτΕ ή άλλων. Κατά τον ίδιο τρόπο θα πρέπει να συμπεριφέρεται και με τα συνεργεία ή τους εργολήπτες των Εταιρειών και Οργανισμών Κοινής Ωφέλειας, που τυχόν θα εργάζονται στα εργοτάξια ή τις παρυφές του έργου.
- (4) Κάθε διαφωνία ή κάθε διαφορά μεταξύ του Αναδόχου και άλλων εργοληπτών, που χρησιμοποιούνται από τον Κύριο του Έργου σε εργασίες παραπλεύρων χώρων θα διευθετηθεί κατ' αρχήν με την μεσολάβηση της Διευθύνουσας Υπηρεσίας, με σκοπό την απρόσκοπτη συνέχιση των εργασιών. Ο Ανάδοχος οφείλει να συμμορφωθεί με την απόφαση της Διευθύνουσας Υπηρεσίας και σε περίπτωση που διαφωνεί μπορεί να ασκήσει κάθε νόμιμο δικαίωμά του, χωρίς η άσκηση αυτή να αναστείλει την εκτέλεση του έργου.

4.5. Άδειες και Εγκρίσεις

- (1) Ο Ανάδοχος υποχρεούται στην έκδοση ή εξασφάλιση, με μέριμνα, ευθύνη και δαπάνες του, των κάθε είδους αδειών ή υποχρεωτικών παραστατικών στοιχείων που προβλέπονται από τη νομοθεσία ή αλλού και που είναι απαραίτητες προϋποθέσεις για την εκτέλεση των κάθε είδους εργασιών και τη λειτουργία του έργου. Προς τούτο ο Ανάδοχος θα πρέπει να υποβάλλει το σχετικό αίτημά του στην, κατά περίπτωση, αρμόδια Υπηρεσία του ΚτΕ ή αλλού. Παράλληλα οφείλει να κοινοποιεί το αίτημά του (με αντίγραφα όλων των συναφών δικαιολογητικών) στην Επίβλεψη. Η υποχρέωση αυτή ισχύει και για τις περιπτώσεις αδειών ή υποχρεώσεων χρηματοοικονομικής φύσης.
- (2) Ο ΚτΕ ουδεμία υποχρέωση αναλαμβάνει για να παράσχει στον Ανάδοχο τις απαιτούμενες διοικητικές άδειες για τη διενέργεια των πράξεων εκπλήρωσης των

συμβατικών του υποχρεώσεων.

- (3) Όσον αφορά άδειες που μπορούν να εκδοθούν κατά διακριτική ευχέρεια της αρμόδιας διοικητικής αρχής, ο Ανάδοχος εξακολουθεί να φέρει αποκλειστικά τον κίνδυνο μη έκδοσής τους. Κατ' εξαίρεση, ο ΚΤΕ αναλαμβάνει την υποχρέωση να τον συνδράμει, εφόσον συντρέχουν οι ακόλουθες προϋποθέσεις:
 - i. Ο νόμος καταλείπει στον ΚΤΕ τη διακριτική ευχέρεια να παράσχει τη συνδρομή αυτή ή όχι.
 - ii. Η παροχή της συνδρομής αυτής δεν θα συνιστούσε κακή χρήση της διακριτικής του ευχέρειας ή κατάχρηση εξουσίας.
- (4) Ο ΚΤΕ αναλαμβάνει να παράσχει τη συνδρομή του κατόπιν σχετικού αιτήματος του Αναδόχου και μόνο με τους τύπους και τα μέσα, που του επιτρέπει ή του επιβάλλει η κατά περίπτωση εφαρμοστέα για την έκδοσή της άδειας διοικητική ή αποδεικτική διαδικασία.
- (5) Σχετικά με την αδειοδότηση για αδρανή υλικά, λατομεία, δανειοθαλάμους και χώρους απόθεσης, ισχύουν τα προβλεπόμενα στην παρ. ΑΡΘΡΟ 7. της παρούσας ΣΥ.
- (6) Σχετικά με την προστασία του περιβάλλοντος, για τις σχετικές άδειες και διαδικασίες γίνεται αναφορά στην παρ. 9.10. της παρούσας ΣΥ.
- (7) Για την κατασκευή των έργων καθώς και τη θέση των ηλεκτρομηχανολογικών εγκαταστάσεων σε λειτουργική ετοιμότητα, θα απαιτηθεί - κατά περίπτωση - η έκδοση αδειών κατασκευής / εγκατάστασης - τομών - ρύθμισης κυκλοφορίας και από σχετικές Υπηρεσίες, όπως ενδεικτικά το αρμόδιο Πολεοδομικό γραφείο ή/και το Αρμόδιο Συμβούλιο Αρχιτεκτονικής, η Πυροσβεστική Υπηρεσία, το Υπουργείο Ανάπτυξης, η ΔΕΗ (ή άλλο πάροχο), τον Δήμο, την Περιφέρεια κτλ. Ο Ανάδοχος οφείλει να συντάξει έγκαιρα όλα τα απαραίτητα σχέδια και μελέτες, να καταθέσει τους αντίστοιχους φακέλους στις αρμόδιες υπηρεσίες και να προβεί σε όλες τις απαραίτητες ενέργειες, ώστε να μην προκύψει καμία καθυστέρηση για την έκδοση των αντίστοιχων αδειών. Τις μελέτες αυτές ο Ανάδοχος πρέπει να συντάξει, εφόσον αυτό απαιτείται, σύμφωνα με την ισχύουσα νομοθεσία. Σε περίπτωση που μέχρι την ολοκλήρωση του έργου δεν έχουν εκδοθεί οι αντίστοιχες άδειες, επαρκεί για την ικανοποίηση των υποχρεώσεων του Αναδόχου βεβαίωση από την αντίστοιχη υπηρεσία ότι ο αντίστοιχος φάκελος που υποβλήθηκε ήταν πλήρης. Όλες οι απαιτούμενες δαπάνες για τη σύνταξη των απαιτούμενων φακέλων και τις απαιτούμενες ενέργειες αδειοδοτήσεων, βαρύνουν τον Ανάδοχο.

4.6. Ευθύνη μελών κοινοπραξίας

Η ευθύνη μελών Κοινοπραξίας διέπεται από τα οριζόμενα στο Άρθρο 140 του Ν.4412/16.

4.7. Υπεργολαβία

Ισχύουν τα οριζόμενα στα Άρθρο 165 κα 166 του Ν.4412/16.

4.8. Εκχώρηση δικαιωμάτων - υποκατάσταση

Η εκχώρηση του έργου ή / και των δικαιωμάτων που απορρέουν από τη Σύμβαση διέπεται από τις διατάξεις του Άρθρου 164 του Ν.4412/16.

4.9. Επάρκεια συμφωνημένου εργολαβικού ανταλλάγματος

- (1) Ο Ανάδοχος αποδέχεται, με την υπογραφή της σύμβασης, ότι το συμφωνημένο εργολαβικό αντάλλαγμα επαρκεί για την κάλυψη των κάθε φύσης υποχρεώσεων του που απορρέουν από τη σύμβαση.
- (2) Οι διαγωνιζόμενοι θα πρέπει, κατά την υποβολή της Προσφοράς τους, να έχουν συνεκτιμήσει με επάρκεια τους επιχειρηματικούς κινδύνους και όλες τις συνθήκες που θα επηρεάσουν τη διαμόρφωση της Προσφοράς τους, καθώς και τους χρόνους που απαιτούνται:
 - i Για τις διατυπώσεις εκτελωνισμού υλικών, εφοδίων και μηχανημάτων, που τυχόν θα εισάγουν από το εξωτερικό.
 - ii. Για τις εγκρίσεις μελετών κτλ. καθώς και τις διατυπώσεις και διαδικασίες έκδοσης των κάθε φύσης αδειών.

ΑΡΘΡΟ 5. ΜΕΛΕΤΕΣ ΚΑΙ ΣΥΝΘΗΚΕΣ ΤΟΥ ΕΡΓΟΥ

5.1. Μελέτες

5.1.1. Υπάρχουσες μελέτες και πληροφοριακά στοιχεία

- (1) Κατά την υπογραφή της σύμβασης κατασκευής του έργου θα παραδοθούν στον Ανάδοχο όλες οι σχετικές εγκεκριμένες μελέτες.

Αντίγραφα των ως άνω εγκεκριμένων μελετών και στοιχείων, βρίσκονται στη διάθεση των Διαγωνιζομένων για επισκόπηση στην Τεχνική Υπηρεσία του ΚτΕ.
- (2) Οι Διαγωνιζόμενοι υποχρεούνται να λάβουν γνώση όλων των στοιχείων που υπάρχουν από έρευνες ή και μελέτες που έχουν γίνει ή ακόμη και με αναζητήσεις / συνεντεύξεις στους φορείς, οργανισμούς, γραφεία γεωτεχνικών ερευνών κτλ., που έχουν εκπονήσει σχετικές μελέτες / έρευνες για την Υπηρεσία και το έργο. Οι Διαγωνιζόμενοι θα πρέπει επίσης - εφόσον το κρίνουν απαραίτητο - να προβούν και σε δική τους διερεύνηση, με δεδομένο ότι ο Ανάδοχος κατασκευής του έργου έχει λάβει πλήρη γνώση όλων των σχετικών στοιχείων και μελετών που υπάρχουν για το υπό κατασκευή έργο.

5.1.2. Εκπόνηση μελετών και λήψη στοιχείων από τον Ανάδοχο, η αμοιβή των οποίων εμπεριέχεται ανοιγμένα στις τιμές της προσφοράς

- (1) **Ο Ανάδοχος ΔΕΝ υποχρεούται να συντάξει συνολική Μελέτη Εφαρμογής για το σύνολο των έργων που θα κατασκευάσει.**
- (2) **Όμως , ο Ανάδοχος υποχρεούται να εκπονήσει όλες τις επί μέρους μελέτες και έρευνες, που είναι τυχόν αναγκαίες για την εκτέλεση των έργων, όπως ορίζεται στην παρούσα ΣΥ και τα λοιπά συμβατικά τεύχη. Στην κατηγορία αυτή εμπίπτουν, ενδεικτικά και όχι περιοριστικά:**
 - αποτύπωση της μορφής του φυσικού εδάφους και των υφιστάμενων δικτύων,
 - σύνταξη και ενημέρωση του χρονοδιαγράμματος, αδειοδοτήσεις, κτλ.,
 - σύνταξη και ενημέρωση προγράμματος διασφάλισης ποιότητας, ΣΑΥ και ΦΑΥ,
 - εκπόνηση Μελετών Περιβαλλοντικών Επιπτώσεων για λατομεία, δανειοθαλάμους, χώρους απόθεσης κτλ. που τυχόν θα απαιτηθούν.
- (3) Οι ως άνω μελέτες ή/ και έρευνες θα εκπονηθούν σύμφωνα με τις κείμενες διατάξεις και τα οριζόμενα στη Διακήρυξη, από Μελετητές, που θα διαθέτουν τα νόμιμα προσόντα. Η υποβολή των μελετών αυτών θα γίνεται έγκαιρα στη Διευθύνουσα Υπηρεσία, για την αρμόδια έγκριση, που θα πραγματοποιείται σύμφωνα με όσα αναφέρονται στην παρούσα ΣΥ.
- (4) Υπενθυμίζεται ότι τόσο για την εφαρμογή των μελετών, όσο και για την ποιότητα και

αντοχή των έργων, μόνος υπεύθυνος είναι ο Ανάδοχος της κατασκευής και ο έλεγχος που θα ασκηθεί από την Υπηρεσία, δεν απαλλάσσει τον Ανάδοχο από την ευθύνη αυτή, ή την οποιαδήποτε άλλη που προκύπτει γι' αυτόν από τις συμβατικές του υποχρεώσεις και τις κείμενες διατάξεις.

- (5) Το σύνολο των δαπανών για την εκπόνηση των απαιτούμενων μελετών και ερευνών θα βαρύνει τον Ανάδοχο.
- (6) Η Διευθύνουσα Υπηρεσία, πριν την έναρξη εφαρμογής της **Μελέτης του έργου** και εντός δέκα (10) ημερών από την υπογραφή της σύμβασης, μπορεί να αποστείλει στον Ανάδοχο κατασκευής έγγραφο με τεχνικές υποδείξεις **για τη εφαρμογή** της μελέτης αυτής. Οι υποδείξεις αυτές θα αφορούν θέματα βελτιστοποίησης της τεχνικής λύσης και όχι ουσιώδους διαφοροποίησης του βασικού σχεδίου και μεταβολής του αντικειμένου της σύμβασης, ούτε διόρθωσης σφαλμάτων της τεχνικής του προσφοράς, **τα οποία σε κάθε περίπτωση οφείλουν να θεραπευτούν στην εξέλιξη του έργου, εντός των συμβατικών του υποχρεώσεων**. Ο Ανάδοχος, μπορεί να αποδεχθεί ή να απορρίψει εγγράφως τις τεχνικές αυτές υποδείξεις εντός δέκα (10) ημερών από την κοινοποίηση του σχετικού εγγράφου της Διευθύνουσας Υπηρεσίας, χωρίς περαιτέρω αιτιολόγηση (για την περίπτωση απόρριψης). Αποδοχή από τον Ανάδοχο των υποδείξεων αυτών δεν αποτελεί σε καμία περίπτωση λόγο πρόσθετης ή μικρότερης αποζημίωσης του Αναδόχου, πέραν της κατ' αποκοπή τιμής της Οικονομικής Προσφοράς του. **Επιπρόσθετα, αποδοχή από τον Ανάδοχο των υποδείξεων αυτών, αποτελεί λόγο παράτασης των τμηματικών προθεσμιών, αν από αυτές προκύπτει αναγκαίος επί πλέον χρόνος, μετά από σχετικό αίτημα του Αναδόχου.**

5.1.3. Τρόπος υποβολής, ελέγχου και εγκρίσεις μελετών του Αναδόχου

- (1) Η **σύνταξη και υποβολή των όποιων μελετών** και των λοιπών στοιχείων που αναφέρονται στην ως άνω παρ. παρ. 5.1.2., θα ενσωματώνεται στο γενικό Χρονοδιάγραμμα κατασκευής του έργου. Κατά την κρίση της Διευθύνουσας Υπηρεσίας είναι δυνατή η σύνταξη ειδικού Χρονοδιαγράμματος Μελετών το οποίο θα συνδυάζεται με το Χρονοδιάγραμμα κατασκευής το οποίο θα υποβληθεί για έγκριση μέσα στην προβλεπόμενη προθεσμία (ΑΡΘΡΟ 10. παρούσας ΣΥ), καθώς και με τις αναπροσαρμογές του Χρονοδιαγράμματος **στις περιπτώσεις που ορίζονται στην παρ.2 του Άρθρου 145 του Ν.4412/16**. Οι υποβολές των μελετών και στοιχείων που θα συντάξει ο Ανάδοχος θα γίνονται σύμφωνα με το εγκεκριμένο ως άνω Χρονοδιάγραμμα/τα.
- (2) Οι εγκρίσεις των υποβαλλομένων μελετών, εκθέσεων ή / και αποτελεσμάτων ερευνών θα γίνονται, υπό την προϋπόθεση επαρκούς πληρότητας και ορθότητάς των, μετά από έλεγχο, εντός προθεσμίας είκοσι (20) ημερών από την υποβολή τους, λαμβάνοντας υπόψη και τον διατιθέμενο, από το χρονικό προγραμματισμό του έργου, χρόνο. Σε περίπτωση ελλιπούς ή λανθασμένης έκθεσης, μελέτης ή / και έρευνας, η έκθεση, μελέτη ή / και η έρευνα θα επιστρέφεται και ο χρόνος ελέγχου και έγκρισης θα εκκινεί από τη συμπλήρωση / διόρθωση και επανυποβολή της. Ο χρόνος συμπλήρωσης / διόρθωσης και επανελέγχου δεν αναγνωρίζεται ως αιτία καθυστέρησης των εργασιών του έργου και των μελετών ή / και ερευνών.
- (3) Η Υπηρεσία διατηρεί το δικαίωμα να προβεί σε λεπτομερή έλεγχο μερικών ή και του συνόλου των εκθέσεων, μελετών ή / και ερευνών του Αναδόχου, με ή χωρίς τη συνδρομή Συμβούλων. Αν κατά τη διαδικασία ελέγχου προκύψουν αμφισβητήσεις

ως προς την επάρκεια των σχετικών υπολογισμών ή των εφαρμοζόμενων υπολογιστικών μεθόδων, η Υπηρεσία δύναται να ζητήσει πρόσθετους υπολογισμούς ή / και ελέγχους με την εφαρμογή άλλων συναφών υπολογιστικών μεθόδων.

- (4) Όλες οι υποβολές θα γίνονται στην Υπηρεσία σε δύο (2) αντίτυπα και σε ηλεκτρονική επεξεργάσιμη μορφή.
- (5) Οι προδιαγραφές των παραδοτέων των υποβολών, θα είναι αντίστοιχες με αυτές του στο ΜΗΤΡΩΟ ΤΟΥ ΕΡΓΟΥ (βλ. *ΑΡΘΡΟ 15*. παρούσας Σ.Υ.). Τα αναλυτικά τεχνικά φυλλάδια του εξοπλισμού & υλικών, τα οποία προσκομίζονται με την προμήθεια αυτών, θα συμπεριληφθούν απ' ευθείας στο ΜΗΤΡΩΟ ΤΟΥ ΕΡΓΟΥ.
- (6) **Μετά την έγκριση της κάθε τυχόν υποβολής, η Υπηρεσία θα επιστρέφει στον Ανάδοχο κατασκευής μια (1) θεωρημένη σειρά.**

5.1.4. Αλληλουχία μελετών και κατασκευών

- (1) Ουδεμία κατασκευή θα εκτελείται αν προηγουμένως δεν έχει εγκριθεί **η τυχόν απαιτούμενη μελέτη της παρ. 5.1.2.**, της παρούσας ΣΥ. Τούτο αφορά και τα ενδιάμεσα στάδια κατασκευής των προσωρινών ή των μόνιμων έργων.
- (2) Ο Ανάδοχος οφείλει να προγραμματίσει κατάλληλα τις κατασκευαστικές του δραστηριότητες, ώστε να υπάρχει επαρκής χρόνος για την εκπόνηση των εκθέσεων, μελετών ή / και ερευνών και για τις αντίστοιχες εγκρίσεις.
- (3) Η έγκριση των εκθέσεων, μελετών ή / και ερευνών από την Υπηρεσία δεν απαλλάσσει τον Ανάδοχο από τις ευθύνες του που απορρέουν από τη σύμβαση.
- (4) Σε εξαιρετικές περιπτώσεις, που υφίσταται ανάγκη άμεσης κατασκευαστικής επέμβασης προς αποτροπή κινδύνου ατυχήματος, ο όρος (1) της παρούσας παρ. 5.1.4. μπορεί, κατά την απόλυτη κρίση της Υπηρεσίας, να μην εφαρμόζεται. Όμως και τότε οι σχετικές εγκρίσεις θα ακολουθούν.

5.1.5. Γλώσσα μελετών / ερευνών / σχεδίων (αφορά τις μελέτες που εκπονούνται από τον ανάδοχο)

Τόσο οι αναγραφές στα σχέδια όσο και οι παραδοχές μελέτης και οι υπολογισμοί θα είναι στην Ελληνική γλώσσα. Ξενόγλωσσες εκτυπώσεις θα είναι αποδεκτές μόνο για φύλλα υπολογισμών από ηλεκτρονικό υπολογιστή, εφόσον αυτοί συνοδεύονται από μετάφραση - υπόμνημα στην Ελληνική γλώσσα, που θα τύχει της αποδοχής της Υπηρεσίας. Τα τεχνικά φυλλάδια (brochures) επιθυμητό είναι να είναι στην Ελληνική γλώσσα, αλλά μπορεί να είναι στη γλώσσα που εκδίδονται, κατά προτίμηση στην Αγγλική.

5.2. Παροχή και μέριμνα των τευχών

- (1) Τα συμβατικά τεύχη και μελέτες του έργου θα είναι στην κατοχή της Υπηρεσίας και θα φυλάσσονται με μέριμνά της. Στον Ανάδοχο, κατά την υπογραφή της σύμβασης, θα χορηγηθούν μία σειρά θεωρημένων αντιγράφων των συμβατικών τευχών και μελετών. Ο Ανάδοχος μπορεί να παράγει για τις ανάγκες του πρόσθετα αντίγραφα των ανωτέρω, με μέριμνα και δαπάνες του.
- (2) Όλα τα τεχνικά έγγραφα, τεύχη, λογισμικό κτλ., που θα συνταχθούν από τον Ανάδοχο κατά την εκτέλεση του έργου, όπως, σχέδια, μελέτες, καταμετρητικά / επιμετρητικά στοιχεία, εφαρμογές προγραμμάτων Η/Υ κτλ. θα είναι στην κατοχή του Αναδόχου και θα φυλάσσονται με μέριμνά του. Ο Ανάδοχος υποχρεούται να παρέχει στην Υπηρεσία αντίγραφα των ανωτέρω στοιχείων με μέριμνα και δαπάνες

του, όποτε ζητηθεί από την Υπηρεσία ή τους εκπροσώπους της.

- (3) Ο Ανάδοχος υποχρεούται να φυλάσσει επί τόπου του έργου ένα τουλάχιστον αντίγραφο των συμβατικών τευχών & μελετών και των τυχόν τροποποιήσεών τους, των μελετών που ο ίδιος συνέταξε, καθώς και της αλληλογραφίας του έργου. Η Υπηρεσία θα δικαιούται να έχει πρόσβαση στα ανωτέρω κατά τις εργάσιμες ημέρες και ώρες ή κατά τις ώρες λειτουργίας του εργοταξίου, εφόσον αυτές υπερβαίνουν τις κατά τα ανωτέρω εργάσιμες.
- (4) Εφόσον υποπίπτει στην αντίληψη ενός εκ των συμβαλλομένων μερών σφάλμα ή ελάττωμα τεχνικής φύσης σε οποιοδήποτε έγγραφο, σχέδιο, μελέτη κτλ., που προορίζεται για χρήση κατά την εκτέλεση του έργου, το υπόψη μέρος θα ενημερώσει άμεσα το άλλο μέρος σχετικά.

5.3. Καθυστέρηση στη χορήγηση στοιχείων ή οδηγιών

Σε περίπτωση καθυστέρησης στη χορήγηση στοιχείων ή οδηγιών προς τον Ανάδοχο, ισχύουν τα ακόλουθα:

- (1) Ο Ανάδοχος υποχρεούται να ειδοποιήσει εγγράφως την Υπηρεσία οποτεδήποτε διαφαίνεται περίπτωση καθυστέρησης ή, με οποιοδήποτε τρόπο, παρακώλυσης των εργασιών, σε περίπτωση κατά την οποία κάποιο σχέδιο, οδηγία κτλ. που βρίσκεται στο αρχείο, δεν παρασχεθεί σε αυτόν από την Υπηρεσία ή τους τυχόν Συμβούλους της μέσα σε εύλογη διορία. Η έγγραφη ειδοποίηση θα περιέχει λεπτομέρειες του περιεχομένου του απαιτούμενου σχεδίου, οδηγίας κτλ., λεπτομερή αιτιολόγηση του σκοπού που αυτό θα εξυπηρετήσει, καθώς και της διορίας που αυτό θα πρέπει να τεθεί στη διάθεση του Αναδόχου, και λεπτομέρειες της φύσης και της έκτασης των προβλημάτων που τυχόν θα δημιουργηθούν εάν το ζητούμενο έγγραφο, οδηγία κτλ. δεν εκδοθεί έγκαιρα.
- (2) Αν η Υπηρεσία καταστεί υπερήμερη στην έκδοση του κατά τα ανωτέρω αιτηθέντος εγγράφου, οδηγίας κτλ. και ο Ανάδοχος υποστεί αποδεδειγμένα καθυστέρηση ή αυξημένο κόστος κατά την εκπλήρωση των συμβατικών του υποχρεώσεων ως άμεσο αποτέλεσμα της υπόψη υπερημερίας της Υπηρεσίας, ο Ανάδοχος υποχρεούται να ενημερώσει εγγράφως την Υπηρεσία σχετικά και θα δικαιούται:
 - i. Να υποβάλει πλήρως αιτιολογημένη αίτηση παράτασης των προθεσμιών, εφόσον παραβιαστεί ή υπάρχει κίνδυνος παραβίασης τμηματικής ή συνολικής προθεσμίας του έργου (κατά την παρ. 10.2. της παρούσας ΣΥ) και
 - ii. Να επιδώσει πλήρως αιτιολογημένη έγγραφη όχληση για την καταβολή **αποζημίωσης μόνο για τις θετικές του ζημίες (άρθρο 137 του Ν.4412/16).**
 - iii. Να προβεί σε διαδικασίες διοικητικής επίλυσης συμβατικών διαφορών σύμφωνα με την παρ. 22.1. της παρούσας ΣΥ

5.4. Κυριότητα και χρήση των εγγράφων του Αναδόχου από τον ΚτΕ

- (1) Ο Ανάδοχος διατηρεί τα δικαιώματα δημιουργού (copyright) και τα πνευματικά δικαιώματα των εγγράφων, σχεδίων, μελετών, λογισμικού, εφαρμογών λογισμικού κτλ., που συντάχθηκαν από αυτόν ή για λογαριασμό του με δική του δαπάνη. Με την υπογραφή της σύμβασης, ο Ανάδοχος θεωρείται ότι παραχωρεί στον ΚτΕ και τους νόμιμους εκπροσώπους του το δωρεάν ανέκκλητο δικαίωμα της χρήσης των υπόψη εγγράφων, σχεδίων, μελετών, λογισμικού, εφαρμογών λογισμικού κτλ., συμπεριλαμβανομένου και του δικαιώματος τροποποιήσεων, βελτιώσεων κτλ. αυτών, καθώς και του δικαιώματος χρήσης των υπόψη τροποποιημένων ή/και

βελτιωμένων εκδόσεων για τις ανάγκες του έργου καθ' όλη τη διάρκεια της ωφέλιμης ή της πραγματικής ζωής του έργου.

- (2) Η κυριότητα των προγραμμάτων Η/Υ και λογισμικού εμπορίου που τυχόν θα χρησιμοποιηθούν από τον Ανάδοχο παραμένει σε αυτόν, όμως ο ΚτΕ έχει το δικαίωμα να τα χρησιμοποιεί χωρίς καμία επιβάρυνση και χωρίς κανένα περιορισμό κατά τη διάρκεια και για τις ανάγκες της σύμβασης.
- (3) Εάν τα κατά τα ανωτέρω έγγραφα, σχέδια, μελέτες, εφαρμογές προγραμμάτων Η/Υ κτλ. ευρίσκονται στην κατοχή του Αναδόχου, θα παραδοθούν στον ΚτΕ κατά την με οποιοδήποτε τρόπο λήξη ή λύση της σύμβασης. Σε περίπτωση αρχείων με στοιχεία σε ηλεκτρονική μορφή, ο Ανάδοχος υποχρεούται να συνοδεύσει την παράδοσή τους με έγγραφη τεκμηρίωσή τους και με οδηγίες για την ανάκτηση / διαχείρισή τους.

5.5. Κυριότητα και χρήση των εγγράφων του ΚτΕ από τον Ανάδοχο

Ο ΚτΕ διατηρεί τα δικαιώματα δημιουργού (copyright) και τα πνευματικά δικαιώματα των τεχνικών προδιαγραφών, των τεχνικών ή άλλων μελετών, των εγχειριδίων ποιότητας, των σχεδίων κτλ. που συντάχθηκαν από αυτόν ή για λογαριασμό του. Ο Ανάδοχος θα έχει το δικαίωμα, με μέριμνα και δαπάνη του, να χρησιμοποιήσει και να παράγει αντίγραφα των υπόψη εγγράφων για τις ανάγκες της σύμβασης. Τα υπόψη έγγραφα δεν θα αντιγραφούν, κοινοποιηθούν ή χρησιμοποιηθούν, κατά οποιοδήποτε τρόπο, από τρίτα πρόσωπα πέραν του Αναδόχου και των υπεργολάβων του, παρά μόνο για τις ανάγκες του έργου και με την έγγραφη συγκατάθεση της Υπηρεσίας.

5.6. Εμπιστευτικότητα

- (1) Ο Ανάδοχος υποχρεούται να θέσει υπόψη της Υπηρεσίας όλα τα στοιχεία που θα του ζητηθούν εκάστοτε, ακόμα και τα θεωρούμενα ως εμπιστευτικά, που εύλογα θα επιτρέψουν στην Υπηρεσία να διαπιστώσει τη συμμόρφωση του Αναδόχου με τις συμβατικές του υποχρεώσεις.
- (2) Ο Ανάδοχος αναλαμβάνει να τηρήσει εμπιστευτικά και να μην γνωστοποιήσει προς τρίτους (συμπεριλαμβανομένων των εκπροσώπων του ελληνικού και διεθνούς τύπου, γραπτού ή/και ηλεκτρονικού) οποιαδήποτε έγγραφα ή/και πληροφορίες, που θα περιέλθουν σε γνώση του κατά την εκτέλεση του έργου και την εκπλήρωση των υποχρεώσεών του, χωρίς προηγούμενη έγγραφη άδεια του ΚτΕ.

5.7. Συμμόρφωση με το θεσμικό πλαίσιο - τήρηση αστυνομικών διατάξεων

- (1) Ο Ανάδοχος αναλαμβάνει τη συμβατική υποχρέωση να τηρεί το σύνολο των κανόνων του εσωτερικού δικαίου, την κοινοτική νομοθεσία, καθώς και τη διεθνή νομοθεσία, που έχει καταστεί εσωτερικό δίκαιο. Η κατά τα προηγούμενα συμβατική υποχρέωση του Αναδόχου αναφέρεται στους κανόνες δικαίου που διέπουν τις πράξεις ή παραλείψεις εκπλήρωσης των συμβατικών του υποχρεώσεων ή πράξεις ή παραλείψεις που έγιναν κατά την εκπλήρωση των υποχρεώσεών του αυτών και βρίσκονται σε συνάφεια με αυτές. Επιπροσθέτως, ο Ανάδοχος αναλαμβάνει τη συμβατική υποχρέωση να τηρεί τους κανόνες δικαίου της εσωτερικής νομοθεσίας άλλων κρατών, εφόσον οι τελευταίοι διέπουν πράξεις ή παραλείψεις εκπλήρωσης των συμβατικών του υποχρεώσεων ή πράξεις ή παραλείψεις που έγιναν κατά την εκπλήρωση των υποχρεώσεών του αυτών και βρίσκονται σε συνάφεια με αυτές.

- (2) Επίσης ο Ανάδοχος αναλαμβάνει την υποχρέωση να ανακοινώνει αμέσως στην Υπηρεσία το περιεχόμενο όλων των δικογράφων ή άλλων δημοσίων ή ιδιωτικών εγγράφων, που του κοινοποιούνται και αναφέρονται στην εκπλήρωση των συμβατικών του υποχρεώσεων. Η υποχρέωσή του αυτή καλύπτει και έγγραφα που εκδόθηκαν από αρχές της αλλοδαπής.
- (3) Ο Ανάδοχος, ως υπεύθυνος για την τήρηση των Νόμων, των Αστυνομικών και λοιπών διατάξεων, υποχρεούται ειδικότερα να ανακοινώνει χωρίς αμέλεια στη Διευθύνουσα Υπηρεσία τις σχετικές διαταγές και εντολές των διαφόρων Αρχών σχετικά με υποδεικνυόμενα μέτρα ελέγχου και ασφαλείας κτλ., που απευθύνονται ή κοινοποιούνται σε αυτόν κατά τη διάρκεια της ισχύος της σύμβασης.
- (4) Ο Ανάδοχος υποχρεούται στην έκδοση με μέριμνα, ευθύνη και δαπάνες του, κάθε άδειας που προβλέπεται από τους ανωτέρω Νόμους, Διατάγματα κτλ., που απαιτείται για την εκτέλεση των εργασιών του.

5.8. Στοιχεία πεδίου του έργου

5.8.1. Γνώση συνθηκών κατασκευής

- (1) Η συμμετοχή στη δημοπρασία αποτελεί αμάχητο τεκμήριο, ότι ο Ανάδοχος κατασκευής έχει επισκεφθεί και ελέγξει την φύση και την τοποθεσία του έργου, έχει πλήρη γνώση των γενικών και τοπικών συνθηκών κατασκευής αυτού και έχει λάβει υπόψη κατά τη σύνταξη της οικονομικής του προσφοράς οτιδήποτε σχετικό, κυρίως σε ότι αφορά:
 - των υφιστάμενων έργων,
 - την περιοχή του έργου,
 - τις κάθε φύσης πηγές λήψης υλικών,
 - θέσεις προσωρινής ή οριστικής απόθεσης προϊόντων εκσκαφής,
 - τις μεταφορές, διάθεση, διαχείριση και αποθήκευση υλικών,
 - τη δυνατότητα εξασφάλισης εργατοτεχνικού προσωπικού, νερού, ηλεκτρικού ρεύματος και οδών προσπέλασης,
 - τις συνήθως επικρατούσες μετεωρολογικές συνθήκες,
 - τη διακύμανση της στάθμης των υδάτων στον τόπο των έργων,
 - τη διαμόρφωση του εδάφους (υψομετρικά, κτλ.) και την κατάσταση των εδαφικών συνθηκών, τις ιδιομορφίες και τη φύση του εδάφους στις περιοχές κατασκευής των έργων,
 - το είδος, την ποιότητα και την ποσότητα των κατάλληλων εκμεταλλεύσιμων υλικών, που βρίσκονται στην περιοχή,
 - το είδος και τα μέσα (μηχανήματα, υλικά και υπηρεσίες), τα οποία θα απαιτηθούν πριν από την έναρξη και κατά την εκτέλεση των εργασιών,
 - τους τρόπους προσπέλασης και τα προβλήματα κυκλοφορίας,
 - τις δυσχέρειες που είναι δυνατό να προκύψουν από τυχόν εργασίες που θα εκτελούνται ταυτόχρονα στην περιοχή του έργου από τον ΚτΕ ή από άλλους εργολήπτες,
 - τις δυσχέρειες που θα προκύψουν από τις λειτουργούσες εγκαταστάσεις του ΚτΕ και των οποίων η λειτουργία δεν πρέπει να διακόπτεται ή να παρενοχλείται και τέλος,
 - άλλα θέματα, τα οποία μπορεί καθ' οιονδήποτε τρόπο να επηρεάσουν τις εργασίες, την πρόοδο, ή το κόστος αυτών σε συνδυασμό με τους όρους της Σύμβασης.

- (2) Για τις υποχρεώσεις του Αναδόχου σε σχέση με τα αδρανή υλικά, τα λατομεία, τους δανειοθαλάμους και τους χώρους απόθεσης, ισχύουν ειδικότερα τα αναφερόμενα στο **ΑΡΘΡΟ 7. ΑΔΡΑΝΗ ΥΛΙΚΑ, ΛΑΤΟΜΕΙΑ, ΔΑΝΕΙΟΘΑΛΑΜΟΙ, ΧΩΡΟΙΑΠΟΘΕΣΗΣ**, της παρούσας ΣΥ.
 - (3) Ο Ανάδοχος αποδέχεται ότι έχει μελετήσει, με σκοπό τη συμμόρφωσή του, το ισχύον θεσμικό πλαίσιο, τα Τεύχη δημοπράτησης του έργου, τους περιβαλλοντικούς περιορισμούς για την υπόψη περιοχή και τις συνθήκες του λειτουργούντος έργου, τις υφιστάμενες σχετικές μελέτες και σχέδια (βλ. παρ. 5.1.1. παρούσας), τα τυχόν διατιθέμενα στοιχεία και πληροφορίες από τις Τοπικές Αρχές, Δημόσιες Επιχειρήσεις και Οργανισμούς, καθώς και τα λοιπά συμβατικά στοιχεία της εργολαβίας, καθώς και ότι αποδέχεται και ανεπιφύλακτα αναλαμβάνει να εκτελέσει όλες τις υποχρεώσεις του, που απορρέουν από τις ανωτέρω συνθήκες και όρους.
 - (4) Ο Ανάδοχος με την προσφορά του θεωρείται ότι έχει πλήρως ενημερωθεί για τις επιτόπιες συνθήκες σύμφωνα με το παρόν Άρθρο.
 - (5) Παράλειψη του Αναδόχου προς ενημέρωσή του με κάθε δυνατή πληροφορία που αφορά στους όρους της σύμβασης, δεν τον απαλλάσσει από την ευθύνη για την πλήρη συμμόρφωσή του προς τις συμβατικές του υποχρεώσεις και δεν προκύπτει για τον Ανάδοχο κανένα δικαίωμα οικονομικής ή άλλης φύσης ή/και παράτασης προθεσμίας εξ αιτίας αυτού του λόγου.
- 5.8.2. Εγκαταστάσεις Επιχειρήσεων και Οργανισμών Κοινής Ωφελείας (ΟΚΩ)**
- (1) Σε περίπτωση που διαπιστωθούν κατά το στάδιο της κατασκευής εναέριες ή υπόγειες εγκαταστάσεις ΟΚΩ, ΔΕΚΟ ή ΝΠΔΔ, αυτές θα πρέπει να μετατοπιστούν από τους κυρίους των.
 - (2) Με τις εργασίες αυτές ουδεμία οικονομική ή τεχνική ανάμιξη θα έχει ο Ανάδοχος, υποχρεούται όμως να διευκολύνει χωρίς προφάσεις την εκτέλεση των ως άνω εργασιών, χωρίς να δικαιούται εξ αιτίας αυτού του λόγου ιδιαίτερη αποζημίωση λόγω καθυστέρησης ή δυσχερειών που τυχόν παρουσιάζονται στις εργασίες που εκτελούνται από αυτόν, παρά μόνον της από τον Νόμο παράτασης προθεσμίας εκτέλεσης του έργου.

5.9. Επάρκεια συμφωνημένου εργολαβικού ανταλλάγματος

- (1) Ο Ανάδοχος αποδέχεται, με την υπογραφή της σύμβασης, ότι το συμφωνημένο εργολαβικό αντάλλαγμα επαρκεί για την κάλυψη των κάθε φύσης υποχρεώσεων του που απορρέουν από τη σύμβαση.
- (2) Οι διαγωνιζόμενοι θα πρέπει, κατά την υποβολή της Προσφοράς τους, να έχουν συνεκτιμήσει με επάρκεια τους επιχειρηματικούς κινδύνους και όλες τις συνθήκες που θα επηρεάσουν τη διαμόρφωση της Προσφοράς τους, καθώς και τους χρόνους που απαιτούνται:
 - i. για τις διατυπώσεις εκτελωνισμού υλικών, εφοδίων και μηχανημάτων, που τυχόν θα εισάγουν από το εξωτερικό.
 - ii. για τις εγκρίσεις μελετών κτλ. καθώς και τις διατυπώσεις και διαδικασίες έκδοσης των κάθε φύσης αδειών.

ΑΡΘΡΟ 6. ΕΡΓΟΤΑΞΙΑΚΕΣ ΕΓΚΑΤΑΣΤΑΣΕΙΣ

6.1. Δραστηριότητες Αναδόχου στο εργοτάξιο

6.1.1. Προσωρινές εγκαταστάσεις

- (1) Όλες οι απαιτούμενες προσωρινές εγκαταστάσεις (υπόστεγα αποθήκευσης, θάλαμοι διαμονής, εργαστήρια, γραφεία, κτλ.), για την εκτέλεση των εργασιών της εργολαβίας, θα ανεγερθούν με μέριμνα, δαπάνη και ευθύνη του Αναδόχου σε θέσεις επιτρεπόμενες από την Υπηρεσία και τις λοιπές αρμόδιες Αρχές. Ο Ανάδοχος υποχρεούται, να προβεί έγκαιρα στην κατάληψη και διευθέτηση του εργοταξιακού χώρου, ειδοποιώντας γι' αυτό την Υπηρεσία, η οποία θα εκδώσει και σχετική έγκριση.
- (2) Αν οι συνθήκες του έργου ή ο κίνδυνος ζημιών σ' αυτό, δεν επιτρέπουν, κατά την απόλυτη κρίση της Υπηρεσίας, την απόθεση υλικών στους χώρους αποθήκευσης, τότε θα αποτίθενται μόνον τα υλικά εργασίας μιας ημέρας, χωρίς να προκύπτει δικαίωμα του Αναδόχου για αποζημίωση, λόγω πρόσθετων ή πλάγιων μεταφορών, φορτοεκφορτώσεων κτλ., γιατί θεωρείται ότι όλες αυτές περιλαμβάνονται στις τιμές της προσφοράς του.
- (3) Ο Ανάδοχος δεν δικαιούται καμίας αποζημίωσης ή παράτασης προθεσμίας περάτωσης του έργου λόγω τυχόν ανεπάρκειας των χώρων εργοταξίων ή από οποιαδήποτε άλλη σχετική αιτία, διότι, κατά την υποβολή της προσφοράς του, δηλώνεται σαφώς ότι ο Ανάδοχος έλαβε γνώση των τοπικών συνθηκών.
- (4) Αν ο Ανάδοχος εξεύρει δημόσιους χώρους κατάλληλους για τις εργοταξιακές χρήσεις και υπό την προϋπόθεση ότι θα εγκριθεί η χρήση τέτοιων χώρων από την Υπηρεσία, η παραχώρησή τους για χρήση (λατομείων, δανειοθαλάμων, χώρων απόθεσης εργοταξίων κτλ.) θα γίνει από τον ΚΤΕ στον Ανάδοχο χωρίς αντάλλαγμα, και με όρους χρήσης που θα πληρούν τους όρους της παρούσας Σ.Υ. και θα αναγραφούν στην σχετική άδεια χρήσης.
- (5) Στο πλαίσιο των προαναφερόμενων, ο Ανάδοχος είναι υπεύθυνος για την εξεύρεση όλων των χώρων που θα χρησιμοποιήσει για τις κάθε φύσης εγκαταστάσεις του, όπως:
 - εργοταξιακών γραφείων και χώρων στάθμευσης οχημάτων
 - εργοταξιακού εργαστηρίου
 - χώρων διαμονής προσωπικού
 - αποθήκευσης των κάθε είδους υλικών
 - παραγωγής σκυροδέματος
 - παραγωγής, ανάπτυξης και φορτοεκφόρτωσης προκατασκευασμένων στοιχείων
 - παραγωγής ασφαλτοσκυροδέματος
 - προετοιμασίας υλικών για την ενσωμάτωσή τους στην κατασκευή
 - προσωρινής εναπόθεσης κάθε φύσης αντικειμένων
 - συνεργείων συντήρησης μηχανικού του εξοπλισμού
 - χώρων στάθμευσης μηχανικού του εξοπλισμού κτλ.
- (6) Όλες οι δαπάνες για ενοικίαση ή/και αγορά τέτοιων χώρων βαρύνουν τον Ανάδοχο και είναι συμπεριλαμβανόμενες στην οικονομική του προσφορά.
- (7) Ο Ανάδοχος, με δική του μέριμνα και δαπάνη, θα διαρρυθμίσει κατάλληλα τον (τους) εργοταξιακό (ους) χώρο (ους), που θα περιλαμβάνει (ουν) όλες τις εγκαταστάσεις που απαιτούνται για την κατασκευή του έργου, όπως επίσης και τις προσπελάσεις προς τους χώρους αυτούς, χωρίς να εμποδίζει τη λειτουργία λοιπών εγκαταστάσεων του

ΚΤΕ κατά την εκτέλεση των εργασιών. Όλες οι ως άνω εγκαταστάσεις θα πληρούν τις απαιτήσεις των συμβατικών τευχών και τις τυχόν κατά περίπτωση εντολές της Υπηρεσίας.

- (8) Όλοι οι χώροι υγιεινής θα σχεδιαστούν και κατασκευαστούν σύμφωνα με τις οδηγίες της Υπηρεσίας.
- (9) Όλες οι εγκαταστάσεις (π.χ. υδραυλικές, ηλεκτρολογικές) θα κατασκευασθούν και λειτουργούν σύμφωνα με τις κείμενες διατάξεις που διέπουν τις υπόψη εγκαταστάσεις, σύμφωνα με τις εγκεκριμένες μελέτες και σύμφωνα με τις οδηγίες της Υπηρεσίας.
- (10) Τα έξοδα λειτουργίας και συντήρησης όλων των εργοταξιακών εγκαταστάσεων είτε πρόκειται για χώρους του Αναδόχου είτε πρόκειται για χώρους της αποκλειστικής χρήσης της Υπηρεσίας, βαρύνουν τον Ανάδοχο, ο οποίος και είναι υπεύθυνος για τη λειτουργία και συντήρησή τους σύμφωνα με τις ισχύουσες διατάξεις της δημόσιας τάξης, ασφάλειας και υγιεινής.

6.1.2. Καθαρισμός εργοταξίων, κατασκευών και εγκαταστάσεων

- (1) Ο Ανάδοχος υποχρεούται με δαπάνη του και μετά την περάτωση της κατασκευής του έργου, να αφαιρέσει και απομακρύνει από τα εργοτάξια, κάθε προσωρινή κατασκευή ή εγκατάσταση που απαιτήθηκε, τα απορρίμματα, εργαλεία και ικριώματα, μηχανήματα, πλεονάζοντα υλικά χρήσιμα ή άχρηστα, προσωρινές εγκαταστάσεις μηχανημάτων κτλ., να άρει κάθε βοηθητικό έργο κτλ., το οποίο θα υποδειχθεί από την Υπηρεσία ως άχρηστο ή επιζήμιο για τη μετέπειτα λειτουργία του έργου, να διαμορφώσει πλήρως τους χώρους στους οποίους αυτά είχαν αποτεθεί ή εγκατασταθεί και να παραδώσει τελείως καθαρές/ούς τόσο τις κατασκευές όσο και τους χώρους γύρω από το εργοτάξιο και γενικά να μεριμνήσει για οτιδήποτε άλλο σχετικό απαιτείται για την παράδοση του έργου ώστε να λειτουργήσει εύρυθμα, κατά τους όρους της σύμβασης.
- (2) Επίσης ο Ανάδοχος υποχρεούται να προβαίνει, από τη στιγμή που εξέλιπε ο λόγος, κατά την κρίση της Υπηρεσίας, και στην άρση (καθαίρεση, αποκόμιση κτλ.) κάθε προστατευτικής κατασκευής που κατασκευάστηκε για την εκτέλεση του έργου (εργασιών και παραγωγής υλικών) και που επιβλήθηκε από οποιοδήποτε λόγο, για την αποφυγή κάθε φύσης ζημιών, φθορών, ατυχημάτων κτλ. σε και κάθε φύσης έργα, καθώς και απομάκρυνση των εργοταξίων.
- (3) Εάν μέσα σε δέκα (10) ημέρες από την έγγραφη υπόμνηση εκ μέρους της Διευθύνουσας Υπηρεσίας δεν προβεί ο Ανάδοχος στην έναρξη και, μέσα σε εύλογη προθεσμία, περάτωση των ανωτέρω εργασιών, αυτές εκτελούνται σε βάρος του Αναδόχου και εκπίπτει η δαπάνη που έγινε από την πρώτη επόμενη πληρωμή ή την εγγύηση καλής εκτέλεσης ή κατά οποιοδήποτε άλλο τρόπο σύμφωνα με τις κείμενες διατάξεις, πέρα από τη μη έκδοση βεβαίωσης εμπρόθεσμης εκτέλεσης του έργου ή τμήματος αυτού εξ αιτίας αυτού του λόγου.

6.2. Προσβασιμότητα στο εργοτάξιο - Εξασφάλιση της κυκλοφορίας κατά την κατασκευή

- (1) Ο Ανάδοχος υποχρεούται, με δική του ευθύνη, μέριμνα και δαπάνη, να εξασφαλίσει τα δικαιώματα για προσωρινές ή / και ειδικές προσβάσεις στα εργοτάξια, για εκτάσεις, εγκαταστάσεις, και κάθε φύσης υποδομές είτε στα εργοτάξια είτε εκτός αυτών, είτε να μισθώσει ή / και να κατασκευάσει τις υπόψη υποδομές, εφόσον απαιτείται, για την

εκπλήρωση των συμβατικών του υποχρεώσεων. Οποιοσδήποτε δαπάνες σε αδειοδοτήσεις, αγορές, ενοικιάσεις, υλικά, μηχανήματα, εξοπλισμό και εργατικό δυναμικό απαιτηθούν για τον ανωτέρω σκοπό θα βαρύνουν αποκλειστικά τον Ανάδοχο και θα είναι ανοιγμένες στις τιμές της προσφοράς του.

- (2) Ο Ανάδοχος έχει το δικαίωμα να χρησιμοποιεί υφιστάμενες οδούς για την προσπέλαση, με τη ρητή υποχρέωση ότι τα μηχανήματα και τα λοιπά μεταφορικά μέσα που θα κινούνται σε δημόσιες οδούς δεν θα υπερβαίνουν τα ανώτατα όρια διαστάσεων και βαρών που προβλέπονται από τις ισχύουσες διατάξεις, για να αποφεύγονται εμπόδια στην ομαλή κυκλοφορία και κίνδυνοι ατυχημάτων και βλάβες στις οδούς. Οποιοσδήποτε άλλες πρόσθετες προσπελάσεις χρειασθούν για το Έργο, θα κατασκευασθούν και θα συντηρηθούν με ευθύνη και δαπάνη του Αναδόχου.
- (3) Ο Ανάδοχος πρέπει να παίρνει όλα τα κατάλληλα μέτρα για να προλάβει κάθε βλάβη σε γέφυρες, λοιπά τεχνικά έργα και δρόμους κάθε φύσης, που εξυπηρετούν την περιοχή, από τη χρήση τους ως οδών μεταφοράς για τις ανάγκες του. Ειδικότερα θα πρέπει να λαμβάνει υπόψη περιορισμούς στα κυκλοφορούντα φορτία, όταν επιλέγει τις οδούς μεταφοράς και τα μεταφορικά μέσα, με σκοπό να αποφύγει κάθε ζημιά ή ασυνήθη φθορά των υπόψη υποδομών, ακόμα και χωματόδρομων.
- (4) Ο Ανάδοχος είναι υπεύθυνος για να λάβει, με μέριμνα και δαπάνη του, κάθε αναγκαίο μέτρο προφύλαξης οδικών τμημάτων, γεφυρών, λοιπών τεχνικών έργων ή χωματόδρομων, ανεξάρτητα αν αυτό το μέτρο προδιαγράφεται ειδικά ή όχι στα επιμέρους συμβατικά τεύχη. Σε περίπτωση που προκληθούν ασυνήθεις φθορές ή βλάβες στο οδικό δίκτυο, ο Ανάδοχος υποχρεούται σε αποκατάστασή τους. Αν αμελήσει, η Υπηρεσία έχει το δικαίωμα να εκτελέσει τις απαιτούμενες αποκαταστάσεις σε βάρος και για λογαριασμό του Αναδόχου και, επιπλέον, θα προβαίνει στην επιβολή ποινικής ρήτρας ανά ημέρα καθυστέρησης αποκατάστασης των φθορών, όπως ορίζεται στην παρούσα (παρ. 10.5.).
- (5) Ο Ανάδοχος υποχρεούται να εξασφαλίσει μόνιμη, συνεχή και ελεύθερη προσπέλαση προς και από τις θέσεις κατασκευής του έργου κατά τη διάρκεια των κατασκευαστικών περιόδων (εκχιονισμός, αποκατάσταση καταπτώσεων, διαβρώσεων κτλ). Οποιοσδήποτε δαπάνες σε μηχανήματα, εξοπλισμό και εργατικό δυναμικό απαιτηθούν για τον ανωτέρω σκοπό θα βαρύνουν αποκλειστικά τον Ανάδοχο και συμπεριλαμβάνονται στην οικονομική του προσφορά.
- (6) Οι τυχόν απαιτούμενες εργασίες κατασκευής εκτροπών ή παρακάμψεων της κυκλοφορίας καθώς και οι εργασίες σήμανσης και εξοπλισμού αυτών για την κατασκευή του έργου, σε κάθε φάση εκτέλεσης αυτού, θα γίνονται με βάση μελέτη, σύμφωνα με το χρονοδιάγραμμα και τις ισχύουσες προδιαγραφές κατά τη στιγμή της εκπόνησης της μελέτης. Η σχετική μελέτη θα συντάσσεται από τον Ανάδοχο χωρίς ιδιαίτερη αμοιβή και θα εγκρίνεται από την Υπηρεσία. Οι κάθε είδους απαιτούμενες, εργασίες εξασφάλισης της κυκλοφορίας δεν πληρώνονται ιδιαίτερα, εκτός εάν ορίζεται διαφορετικά στα συμβατικά τεύχη.
- (7) Μετά την εφαρμογή της κατά τα ανωτέρω μελέτης στο πεδίο, οι εκτροπές ή παρακάμψεις της κυκλοφορίας, η σήμανση και ο εξοπλισμός θα επιθεωρούνται από δύο τεχνικούς υπαλλήλους της Υπηρεσίας που δεν είναι εξοικειωμένοι με το έργο, κατά τη νύχτα και με συνθήκες μέσης αναμενόμενης χρήσης (εποχούμενοι με

ταχύτητα λειτουργίας, όχι μόνο πεζή), ώστε να διασφαλιστεί ότι οι ρυθμίσεις λειτουργούν ικανοποιητικά προς χάρη τρίτων και με ρεαλιστικές συνθήκες. Οι τυχόν υποδείξεις των ανωτέρω υπαλλήλων θα καταχωρούνται σε πρωτόκολλο και θα τίθενται υπόψη της Διευθύνουσας Υπηρεσίας, ώστε να υιοθετηθούν είτε μερικά είτε συνολικά και σε κάθε περίπτωση μετά από έγκριση της Προϊσταμένης Αρχής.

- (8) Για τις κυκλοφοριακές ρυθμίσεις απαγορεύεται η χρήση υποβαθμισμένων υλικών, όπως, πχ. σιδηρά βαρέλια, κορδέλες, πρόχειρες πινακίδες, πρόχειροι μεταλλικοί οριοδείκτες, σκαλωσιές κτλ, επιτρεπόμενων τούτων μόνο για εντελώς προσωρινής και ελαχίστης χρονικής διάρκειας επείγουσες τοπικές ρυθμίσεις.
- (9) Η εκπόνηση των αναλυτικών σχεδίων εξασφάλισης της συνέχειας της κυκλοφορίας, καθώς και η μελέτη σήμανσης και ασφάλισης προσωρινών ρυθμίσεων κυκλοφορίας, θα γίνει σύμφωνα με τα οριζόμενα στις ΟΜΟΕ / ΚΑΟ - ΣΕΕΟ (Οδηγίες Μελετών Οδικών Έργων / Κύριες Αστικές Οδοί - Σήμανσης Εκτελουμένων Έργων σε Οδούς) της ΓΓΔΕ/τ.ΥΠ ΕΧΩΔΕ.
- (10) Ο εξοπλισμός που θα χρησιμοποιηθεί θα είναι ο προβλεπόμενος από τις ΟΜΟΕ - ΣΕΕΟ. Ενδεικτικά και όχι περιοριστικά, αυτός περιλαμβάνει πληροφοριακές και ρυθμιστικές πινακίδες, αναλάμποντα σήματα, μάτια γάτας, αυτοκόλλητες ταινίες, πλαστικά βαρέλια και στηθαία ασφαλείας, κώνους σήμανσης κτλ. που λεπτομερώς θα καθορίζονται σε κάθε μελέτη αυτού του άρθρου.
- (11) Ο Ανάδοχος θα πρέπει να προγραμματίσει τις εργασίες του έτσι ώστε, σε κάθε χρονική στιγμή, να έχει όσο το δυνατόν λιγότερα ανοικτά ορύγματα, αναβαθμούς, γειτονικές λωρίδες κυκλοφορίας διαφορετικών υψομέτρων, καθώς και εργοτάξια και λοιπά έργα που παρεμποδίζουν την κυκλοφορία. Ακόμη, ο Ανάδοχος θα πρέπει να δώσει ιδιαίτερη βαρύτητα στην έγκαιρη και αποτελεσματική αντιμετώπιση των προσωρινών ή μονίμων ρυθμίσεων της κυκλοφορίας που θα χρειασθούν και οφείλει να λάβει τα κατάλληλα μέτρα κατά την εκτέλεση των εργασιών, ώστε να μην παρεμποδίζεται η κυκλοφορία οχημάτων, πεζών, μέσων μαζικής μεταφοράς σταθερής τροχιάς (από τη διακίνηση των μηχανικών του μέσων, την εκτέλεση των έργων, την αποθήκευση υλικών, τη δημιουργία βοηθητικών εγκαταστάσεων και κατασκευών, τη μεταφορά υλικών κτλ.), συμμορφούμενος πάντοτε με τις ισχύουσες διατάξεις και με τις υποδείξεις της Υπηρεσίας.
- (12) Ο Ανάδοχος υποχρεούται να συντηρεί τα σήματα, σηματοδότες και τα λοιπά προστατευτικά μέτρα / έργα της κυκλοφορίας και να αποκαθιστά αμέσως τυχόν φθορές ή απώλειές τους. Ιδιαίτερη προσοχή πρέπει να δοθεί, για αποφυγή κινδύνων σύγχυσης, από τους χρήστες της φωτισήμανσης για την προστασία θέσεων εκτελουμένων έργων, με τη φωτεινή σηματοδότηση της καθοδήγησης της οδικής κυκλοφορίας.
- (13) Ο Ανάδοχος οφείλει να προβαίνει στην άμεση επικάλυψη με ασφαλτόμιγμα των τομών του οδοστρώματος που γίνονται από αυτόν σε οποιεσδήποτε υπάρχουσες ασφαλτοστρωμένες οδούς με συνεχιζόμενη κυκλοφορία, για την αποφυγή ατυχημάτων και τον περιορισμό, στα ελάχιστα δυνατά χρονικά όρια, των δυσκολιών οι οποίες προκαλούνται στην κυκλοφορία, λόγω της εκτέλεσης των έργων. Ανάλογες απαιτήσεις ισχύουν για άμεση κάλυψη τομών σε μη ασφαλτοστρωμένες οδούς που εξυπηρετούν την κυκλοφορία.

- (14) Σε περίπτωση που εκτελούνται κατασκευαστικές εργασίες πάνω από οδούς, πεζοδρόμια και λοιπές προσβάσεις, στις οποίες δεν έχει διακοπεί η κυκλοφορία κατά τη διάρκεια της κατασκευής, θα πρέπει να εξασφαλίζονται χαρακτηριστικά ελεύθερου χώρου και να υπάρχει προστατευτική σκεπή, η οποία να αποκλείσει την περίπτωση πτώσης εργαλείων, υλικών της κατασκευής κτλ. επί της κυκλοφορούμενης πρόσβασης. Η κατασκευή της ως άνω προστατευτικής σκεπής συμπεριλαμβάνεται στην οικονομική προσφορά του Αναδόχου.
- (15) Για την περίπτωση εφαρμογής κατάλληλης τεχνολογίας - μεθοδολογίας κατασκευής από τον Ανάδοχο, με την οποία θα εξαλείφεται ο ανωτέρω κίνδυνος, σύμφωνα με σχετική μελέτη του Αναδόχου και μετά από έγκριση από την Υπηρεσία, θα μπορεί να παραλειφθεί η ανωτέρω κατασκευή προστατευτικής σκεπής.
- (16) Συμπληρωματικά, ορίζεται ότι ουδεμία εργασία εκσκαφών γενικά ή αχρήστευση οδού ή τμήματος διατομής οδού, ή ερείσματος, ή πεζοδρομίου ή άλλης πρόσβασης επιτρέπεται, πριν εγκριθεί αρμόδια και ολοκληρωθεί πλήρως η κατασκευή από τον Ανάδοχο προσωρινής διάβασης τροχοφόρων ή πεζών.
- (17) Η μη τήρηση των προαναφερθέντων μέτρων επισύρουν τις προβλεπόμενες από την ισχύουσα νομοθεσία ποινικές και διοικητικές κυρώσεις.
- (18) Χωρίς στο παραμικρό να μειώνεται η ευθύνη του Αναδόχου για την ικανοποίηση των όρων του παρόντος Άρθρου, η Υπηρεσία διατηρεί το δικαίωμα να συμπληρώνει ενέργειες του Αναδόχου, αν τούτο απαιτείται, σε βάρος και για λογαριασμό του. Η Υπηρεσία μπορεί να ασκήσει το δικαίωμα αυτό όταν ο Ανάδοχος αμελήσει ή αποδειχθεί ανίκανος να ικανοποιήσει τις απαιτήσεις αυτού του Άρθρου. Πέραν του καταλογισμού των σχετικών δαπανών για την περίπτωση εκτέλεσης εργασιών / ενεργειών από την Υπηρεσία, η μη ικανοποίηση των όρων του παρόντος άρθρου συνιστά αντισυμβατική συμπεριφορά του Αναδόχου και επισύρει την εφαρμογή συμβατικών κυρώσεων, μία από τις οποίες είναι η επιβολή προστίμου(ων).
- (19) Όλοι οι προαναφερθέντες όροι του παρόντος Άρθρου ισχύουν για όλους τους χώρους / περιοχές, στις οποίες ο Ανάδοχος θα επιτελέσει κάποια δραστηριότητα. Τέτοιοι χώροι / περιοχές μπορεί να είναι λατομεία, δανειοθάλαμοι, χώροι απόθεσης, εγκαταστάσεις προκατασκευής τμημάτων του έργου κτλ.

6.3. Παροχή ηλεκτρισμού, τηλεφώνου και νερού

- (1) Ο Ανάδοχος με δική του ευθύνη, φροντίδα και δαπάνη, θα εξασφαλίσει την ηλεκτροδότηση του εργοταξίου του. Ο Ανάδοχος παράλληλα θα φροντίσει να έχει στο εργοτάξίό του τις κατάλληλες βοηθητικές εγκαταστάσεις, για προσωρινή παροχή ηλεκτρικής ενέργειας. Οι βοηθητικές εγκαταστάσεις θα καλύπτουν τουλάχιστον τον ηλεκτροφωτισμό ασφαλείας, καθώς και τα τυχόν συστήματα ασφάλειας.
- (2) Σε περίπτωση που η διατιθέμενη ηλεκτρική ισχύς του ΚτΕ επαρκεί, είναι δυνατή κατά την κρίση του ΚτΕ η χορήγηση ηλεκτρικής ισχύος από τον ΚτΕ στον Ανάδοχο μετά από σχετική αίτηση του. Για τον σκοπό αυτό με δαπάνες του ο Ανάδοχος θα κατασκευάσει τις σχετικές εγκαταστάσεις σύμφωνα με τις υποδείξεις της Υπηρεσίας και θα τοποθετήσει μετρητή της έγκρισης της Υπηρεσίας. Η ηλεκτροδότηση θα γίνει μετά από προσκόμιση υπεύθυνης δήλωσης εγκαταστάτου και την ευθύνη για τις εγκαταστάσεις θα φέρει ο Ανάδοχος. Ο Ανάδοχος θα χρεώνεται για την παρεχόμενη

ισχύ και ενέργεια με βάση τους λογαριασμούς ΔΕΗ προς τον ΚΤΕ.

- (3) Ανάλογα με το μέγεθος των φορτίων και τον ελάχιστο αναγκαίο χρόνο συνεχούς παροχής ηλεκτρικού ρεύματος, μπορεί να χρησιμοποιηθούν ως βοηθητικές εγκαταστάσεις εφεδρικά συστήματα παραγωγής (ηλεκτροπαραγωγά ζεύγη, γεννήτριες) ή αποθήκευσης και απόδοσης ηλεκτρικού ρεύματος (συσσωρευτές, σύστημα αδιάλειπτης παροχής ηλεκτρικού ρεύματος - UPS). Τα υπόψη συστήματα μπορεί να είναι τύπου "STANDBY" εφόσον οι ηλεκτρονικοί υπολογιστές έχουν δυνατότητα λειτουργίας για το χρονικό διάστημα ενεργοποίησης του συστήματος "STANDBY", αλλιώς θα πρέπει να εξασφαλισθούν συστήματα τύπου "ONLINE".
- (4) Ο Ανάδοχος με δική του ευθύνη, φροντίδα και δαπάνες θα εξασφαλίσει από επιχειρήσεις παροχής υπηρεσιών τηλεφωνίας να γίνει σύνδεση τουλάχιστον δύο εξωτερικών γραμμών (μιας στα εργοταξιακά του γραφεία και μιας στα γραφεία Επίβλεψης) ή δύο κινητών συσκευών, καθώς επίσης και παροχή πόσιμου νερού ή άλλης εγκατάστασης παροχής υπηρεσίας κοινής ωφέλειας για τις ανάγκες του έργου.
- (5) Όλες οι δαπάνες που αφορούν στις υποχρεώσεις του παρόντος Άρθρου, δεν θα πληρωθούν ιδιαιτέρως, και συμπεριλαμβάνονται στην οικονομική του προσφορά.

6.4. Σήμανση και ασφάλεια του εργοταξίου κατά την εκτέλεση των εργασιών

- (1) Ο Ανάδοχος υποχρεούται στις εργοταξιακές θέσεις και στις θέσεις που εκτελούνται οι εργασίες, να προβαίνει στην τοποθέτηση των γενικά απαιτούμενων, ανάλογα με τη φύση των έργων, σημάτων και πινακίδων ασφαλείας, προειδοποιητικών, ρυθμιστικών, πληροφοριακών και να επιμελείται της συντήρησης αυτών. Στις επικίνδυνες για την κυκλοφορία θέσεις θα τοποθετούνται υποχρεωτικά περίφραξη, ιδιαίτερη σήμανση, αυτόματα σήματα που θα αναβοσβήνουν (FLASHLIGHTS) και κατάλληλες διατάξεις ασφαλείας, λαμβανομένου υπόψη του Κώδικα Οδικής Κυκλοφορίας, όπως ισχύει.
- (2) Ο Ανάδοχος ευθύνεται ποινικά και αστικά για κάθε ατύχημα που οφείλεται στη μη λήψη των απαραίτητων μέτρων ασφαλείας.

6.5. Φύλαξη του εργοταξίου

- (1) Ο Ανάδοχος υποχρεούται να φυλάσσει τους εργοταξιακούς χώρους από άτομα μη έχοντα εργασία ή μη διαπιστευμένα ή μη δικαιούμενα για οποιοδήποτε λόγο να ευρίσκονται στους χώρους που εκτελούνται έργα. Για το σκοπό αυτό, θα χρησιμοποιούνται, όπου παρίσταται ανάγκη, φύλακες υπάλληλοι του Αναδόχου γενικά σε όλα τα εργοτάξια του έργου κατά την ημέρα και τη νύχτα. Τα ανωτέρω μέτρα θα λαμβάνονται με ευθύνη και δαπάνη του Αναδόχου.
- (2) Ο Ανάδοχος έχει υποχρέωση να μεριμνήσει για τη φύλαξη υλικών, εργαλείων, μηχανημάτων κτλ, τα οποία ανήκουν σε αυτόν, ή σε τρίτους και βρίσκεται στον χώρο του εργοταξίου και να λαμβάνει όλα τα ενδεικνυόμενα μέτρα ασφαλείας καθώς επίσης να διαθέτει και το κατάλληλο για τον σκοπό αυτό προσωπικό (φύλακες ημέρας, νυκτοφύλακες κτλ.).
- (3) Σε περίπτωση απώλειας, φθοράς, βλάβης, καταστροφής υλικού μηχανήματος κτλ., που ανήκει σε αυτόν, ή σε τρίτους, ο Ανάδοχος είναι απόλυτα υπεύθυνος για κάθε αποζημίωση και αποκατάστασή του, χωρίς να δικαιούται να προβάλλει οποιαδήποτε δικαιολογία για τη ζημιά, ούτε να προβάλλει αξίωση για αποζημίωσή του.

ΑΡΘΡΟ 7. ΑΔΡΑΝΗ ΥΛΙΚΑ, ΛΑΤΟΜΕΙΑ, ΔΑΝΕΙΟΘΑΛΑΜΟΙ, ΧΩΡΟΙ ΑΠΟΘΕΣΗΣ

7.1. Γενικά

- (1) **Ισχύουν τα οριζόμενα στην παρ.12 του Άρθρου 138 του Ν.4412/16.**
- (2) Οι πηγές λήψης υλικών πρέπει να είναι νομίμως λειτουργούντα λατομεία ή κατάλληλα υλικά από περίσσεια άλλου κατασκευασμένου έργου, για τα οποία πρέπει να υπάρχει άδεια από την Υπηρεσία. Για τον σκοπό αυτό, ο Ανάδοχος θα υποβάλει τις προτάσεις του, λαμβάνοντας υπόψη τις δεσμεύσεις της Μελέτης Περιβαλλοντικών Επιπτώσεων. Ο ΚτΕ δεν έχει υποχρέωση να εξασφαλίσει για τον Ανάδοχο χώρους λήψης υλικών.
- (3) Πριν χρησιμοποιηθεί οποιαδήποτε πηγή υλικών, ο Ανάδοχος υποχρεούται να φροντίσει, με δαπάνες του, για την εξέταση του υλικού από εγκεκριμένο εργαστήριο προς διαπίστωση της καταλληλότητάς του.
- (4) Τα κατάλληλα προϊόντα εκσκαφών μπορούν χρησιμοποιούνται για τις ανάγκες του Έργου, σύμφωνα με τις εντολές της Υπηρεσίας και του ΚτΕ. Ο Ανάδοχος σε κάθε περίπτωση υποχρεώνεται για την διάθεση των απαραίτητων χώρων για την προσωρινή ή οριστική απόθεση των προϊόντων εκσκαφής. Η διάθεση των καταλλήλων προϊόντων εκσκαφών, θα διατίθεται μετά από τους απαιτούμενους ελέγχους καταλληλότητας των υλικών αυτών και σύμφωνα με τις εντολές της Υπηρεσίας για την κατασκευή του Έργου, ενσωματούμενα στις διάφορες προβλεπόμενες εργασίες της παρούσας σύμβασης ή και σε μελλοντικές συμβάσεις του ΚτΕ, πάντοτε σύμφωνα με τις εντολές αυτού.
- (5) Σε περίπτωση που τα υλικά από τις πηγές που αναφέρονται ανωτέρω δεν επαρκούν ή αποδεικνύονται ακατάλληλα, τότε ο Ανάδοχος θα φροντίσει να βρει νέες πηγές υλικών, που θα εγκρίνει η Υπηρεσία.

7.2. Χώροι Απόθεσης

- (1) Η απόθεση των περισσευμάτων κατάλληλων προϊόντων ορυγμάτων, των τυχόν ακατάλληλων προϊόντων ορυγμάτων για την κατασκευή επιχωμάτων και των άχρηστων προϊόντων κάθε είδους, που θα χρησιμοποιηθούν για την αποκατάσταση των χώρων επέμβασης, θα απομακρύνονται και θα διαστρώνονται με μέριμνα και δαπάνες του Αναδόχου σε χώρους, που θα εγκρίνει η Υπηρεσία.
- (2) **Ειδικότερα, επισημαίνεται ότι στις τιμές μονάδος του Τιμολογίου μελέτης περιλαμβάνονται εκτός άλλων οι δαπάνες για την φορτοεκφόρτωση, μεταφορά (με τη σταλία μεταφορικών μέσων) και διάθεση των πλεοναζόντων ή/και ακατάλληλων προϊόντων εκσκαφών και λοιπών καθαιρούμενων υλικών σε επιτρεπόμενες θέσεις Α.Ε.Κ.Κ. σύμφωνα με την ΚΥΑ 36259/1757/Ε103 (ΦΕΚ 1312/2010) , την οποία ο Ανάδοχος είναι υποχρεωμένος να εφαρμόζει.**
- (3) Ο Ανάδοχος, χωρίς καμία επί πλέον αποζημίωση, υποχρεούται, πέρα από τη μεταφορά σε οποιαδήποτε απόσταση και τη διάστρωση των προϊόντων στους χώρους απόθεσης, να εξασφαλίσει τη σταθεροποίησή τους με τα απαραίτητα έργα υποδομής και με κατάλληλη συμπύκνωση, ώστε οι επιφάνειες που θα προκύψουν να είναι βατές σε οχήματα και αξιοποιήσιμες.

ΑΡΘΡΟ 8. ΕΡΓΑΤΙΚΟ ΔΥΝΑΜΙΚΟ ΚΑΙ ΛΟΙΠΟ ΠΡΟΣΩΠΙΚΟ

8.1. Πρόσληψη εργατικού δυναμικού και λοιπού προσωπικού

- (1) Ο Ανάδοχος θα είναι υπεύθυνος για την εξεύρεση, πρόσληψη και κινητοποίηση

σύμφωνα με τις κείμενες διατάξεις όλου του προσωπικού που απαιτείται για την εκπλήρωση των συμβατικών του υποχρεώσεων, εργατοτεχνικού, επιστημονικού ή άλλου, ημεδαπού ή αλλοδαπού, καθώς και για την παροχή σε αυτό των μέσων, εργαλείων κτλ. για την άσκηση των καθηκόντων του. **Σχετικά ισχύουν τα οριζόμενα στις παρ.7και παρ.10 του Άρθρου 138 του Ν.4412/16.**

- (2) Ο Ανάδοχος μπορεί να χρησιμοποιήσει ελληνικό ή αλλοδαπό προσωπικό, σύμφωνα με την ισχύουσα νομοθεσία. Το αλλοδαπό προσωπικό του Αναδόχου πρέπει να εφοδιαστεί με σχετική άδεια παραμονής και εργασίας στην Ελλάδα, με ευθύνη, μέριμνα και δαπάνη του Αναδόχου και σύμφωνα με την εκάστοτε ισχύουσα εργατική και λοιπή νομοθεσία.

8.2. Εργατική νομοθεσία

Ισχύουν τα οριζόμενα στην παρ.9 του Άρθρου 138 Ν.4412/16.

8.3. Ωράριο εργασίας - υπερωριακή, νυχτερινή εργασία - αργίες και εορτές

- (1) Το ωράριο εργασίας θα είναι αυτό που εκάστοτε ορίζεται από τις διατάξεις του Υπουργείου Εργασίας και Κοινωνικής Αλληλεγγύης για τις εκτελούμενες κατά περίπτωση εργασίες.
- (2) Ενώ κατ' αρχή θα πρέπει να αποφεύγεται, σε ειδικές περιπτώσεις και προκειμένου να αντιμετωπιστούν έκτακτα περιστατικά που σχετίζονται με την προστασία ζωής ή περιουσίας ή ασφάλειας των έργων ή για να καταστεί δυνατή η τήρηση του χρονοδιαγράμματος, επιτρέπεται η εκτέλεση υπερωριακής ή νυκτερινής εργασίας και εργασίας κατά τις αργίες και εορτές σύμφωνα με όσα σχετικά ορίζονται από την Ελληνική νομοθεσία. Σε περίπτωση εκτέλεσης τέτοιας εργασίας, ο Ανάδοχος δεν δικαιούται να ζητήσει πρόσθετη αποζημίωση. Κατά την εκτέλεση της ανωτέρω εργασίας, ο Ανάδοχος υποχρεούται να εξασφαλίζει τις σχετικές άδειες και να τηρεί όλους τους Νόμους και κανονισμούς, που αφορούν τέτοια εργασία. Εφόσον καθίσταται αναγκαία η υπερωριακή ή νυκτερινή εργασία ή η εκτέλεση εργασίας κατά τις αργίες και εορτές, ο Ανάδοχος υποχρεούται να την εκτελεί χωρίς αντίρρηση, αναλαμβάνοντας και όλες τις δαπάνες. Σε οποιαδήποτε περίπτωση υπερωριακής απασχόλησης ο Ανάδοχος υποχρεούται να ενημερώνει έγκαιρα την Υπηρεσία.
- (3) Ειδικά για την υπερωριακή εργασία η Υπηρεσία θα συνηγορήσει, εφόσον κρίνεται απαραίτητη και δεν υπάρχει άλλη δυνατότητα για εξασφάλιση περισσότερου προσωπικού, αλλά δεν μπορεί να εγγυηθεί την εξασφάλιση της σχετικής έγκρισης από τις αρμόδιες Αρχές.
- (4) Αν ο Ανάδοχος δεν μπορέσει να εξασφαλίσει έγκριση για υπερωριακή εργασία, αυτό δεν θα αποτελέσει δικαιολογία για παράταση των προθεσμιών εκτέλεσης του έργου.
- (5) Κατά την εκτέλεση νυκτερινής εργασίας ο Ανάδοχος υποχρεούται να παρέχει με δαπάνη του πρόσθετο και ικανοποιητικό φωτισμό για την ασφάλεια του προσωπικού του, του κοινού και εν γένει κάθε φύσης κυκλοφορίας, καθώς και κατάλληλα μέσα, που να επιτρέπουν την καλή τοποθέτηση και επιθεώρηση υλικών και την από κάθε άποψη ορθή εκτέλεση των εργασιών.
- (6) Ο Ανάδοχος θα πρέπει να λάβει υπόψη του την ισχύουσα νομοθεσία για ηχορύπανση και ώρες κοινής ησυχίας στην περιοχή, για τον προγραμματισμό εκτέλεσης του έργου καθώς και τυχόν πρόσθετες απαιτήσεις του Εργοδότη.

8.4. Υποδομές εργατικού δυναμικού και λοιπού προσωπικού

- (1) Ο Ανάδοχος υποχρεούται να παρέχει στο προσωπικό του όλες τις διευκολύνσεις σε υποδομές που σχετίζονται με την εκπλήρωση των συμβατικών του υποχρεώσεων και την άσκηση των καθηκόντων του προσωπικού του.
- (2) Οι ανωτέρω διευκολύνσεις παρέχονται με ευθύνη, φροντίδα και δαπάνη του Αναδόχου.

8.5. Προσωπικό Αναδόχου

- (1) Στην προθεσμία που ορίζεται στην παρ. 10.2.2. της παρούσας ΣΥ, ο Ανάδοχος πρέπει να υποβάλει οριστικό οργανόγραμμα εργοταξιακού προσωπικού που θα τεθεί υπόψη της Διευθύνουσας Υπηρεσίας για έλεγχο και αποδοχή ως προς την ελάχιστη κάλυψη των υπεύθυνων θέσεων του εργοταξίου.
- (2) Ειδικότερα ο Ανάδοχος εκτός από το διορισμό του Προϊστάμενου / Διευθυντή του εργοταξιακού γραφείου και του αναπληρωτή του (παρ. 4.3. της παρούσας ΣΥ), υποχρεούται να στελεχώσει μόνιμα τις εργοταξιακές του λειτουργίες με ειδικευμένο και έμπειρο προσωπικό, αναγκαίο επί τόπου του έργου για την επαρκή καθοδήγηση, παρακολούθηση και εκτέλεση του έργου. Στο ανωτέρω προσωπικό, από το οποίο θα πρέπει να καλύπτονται και οι αρμοδιότητες υπεύθυνου χρονικού προγραμματισμού και ελέγχου της προόδου του έργου, υπεύθυνου ποιότητας έργου και υπεύθυνου υγιεινής και ασφάλειας, θα περιλαμβάνονται απαραίτητα, κατ' ελάχιστον οι ακόλουθοι:
 - i. Ένας Μηχανικός Ανώτατης Σχολής με εμπειρία στη κατασκευή παρομοίων έργων. Ο Μηχανικός αυτός μπορεί να είναι ο Προϊστάμενος/ Διευθυντής της παρ. 4.3. της παρούσας ΣΥ.
- (3) Όλα τα στελέχη, τα οποία θα απασχοληθούν στο Έργο κατά την εκτέλεση του Έργου, θα συμπεριληφθούν επωνύμως στο «Οργανόγραμμα Εργοταξίου» (**παρ. 4, Άρθρου 145, Ν. 4412/16**) του Αναδόχου. Το οργανόγραμμα θα συνοδεύεται από τα Βιογραφικά Σημειώματα και από τα Πιστοποιητικά Εμπειρίας των προαναφερόμενων στελεχών.
- (4) Ο Ανάδοχος είναι εξ ολοκλήρου υπεύθυνος για τη λήψη των απαραίτητων μέτρων ώστε να προληφθεί οποιαδήποτε ατασθαλία, παρανομία, βίαιη διατάραξη τάξης ή κατά οποιοδήποτε τρόπο ανάρμοστη συμπεριφορά εκ μέρους του προσωπικού του και για τη διατήρηση ομαλών συνθηκών και την προστασία προσώπων και περιουσιών στους εργοταξιακούς χώρους ή γύρω από αυτούς.
- (5) Η Υπηρεσία δύναται κατά την απόλυτη κρίση της να ζητήσει την απομάκρυνση μέλους ή μελών του προσωπικού του Αναδόχου από το έργο, οπότε ο Ανάδοχος υποχρεούται να τους απομακρύνει και να τους αντικαταστήσει με άλλους, των οποίων ο διορισμός θα υπόκειται στους όρους της παρούσας παραγράφου. Επίσης, η Υπηρεσία μπορεί να διατάσσει τη στελέχωση του εργοταξίου με πρόσθετο προσωπικό, οπότε, κατά την κρίση της, γίνεται απαραίτητο.
- (6) Ρητά καθορίζεται ότι ο διορισμός των υπόψη προσώπων του Αναδόχου σε καμία περίπτωση δεν απαλλάσσει τον τελευταίο από τις ευθύνες και τις υποχρεώσεις του, ο δε Ανάδοχος παραμένει πάντοτε αποκλειστικά και εξ ολοκλήρου υπεύθυνος απέναντι στην Υπηρεσία.

8.6. Απαιτούμενα μέτρα ασφαλείας και υγείας στο εργοτάξιο²

² Η έννοια του εργοταξίου ορίζεται στο άρθρο 2 παρ.1 σε συνδυασμό με το παράρτημα Ι του άρθρου 12 του ΠΔ 305/96.

Το παρόν άρθρο εντάσσεται στην παρούσα ΣΥ σύμφωνα με τα οριζόμενα στην Εγκύκλιο 27/15-10-2012 «Ένταξη στα συμβατικά τεύχη (ΕΣΥ) των δημοπρατούμενων έργων, άρθρου σχετικού με τα απαιτούμενα μέτρα ασφάλειας και υγείας στο εργοτάξιο» (Αρ. Πρωτ. ΔΙΠΑΔ/οικ./369/ ΥΠΟΜΕΔΙ), ως ισχύει με το Ν.4412/16.

1. Ο ανάδοχος έχει την υποχρέωση για την τήρηση των διατάξεων της εργατικής νομοθεσίας, των διατάξεων και κανονισμών για την πρόληψη ατυχημάτων στο προσωπικό του, ή στο προσωπικό του φορέα του έργου, ή σε οποιονδήποτε τρίτο, ώστε να εξαλείφονται ή να ελαχιστοποιούνται οι κίνδυνοι ατυχημάτων ή επαγγελματικών ασθενειών κατά την φάση κατασκευής του έργου: ΠΔ 305/96 (αρ. 7-9), Ν.4412/16 (αρ. 138 παρ. 9), Ν.3850/10³ (αρ. 42).

2. Στο πλαίσιο της ευθύνης του, ο ανάδοχος υποχρεούται:

α. Να εκπονεί κάθε σχετική μελέτη (στατική ικριωμάτων, μελέτη προσωρινής σήμανσης έργων κλπ.) και να λαμβάνει όλα τα σχετικά μέτρα Ν.4412/16 (αρ. 138 παρ. 7).

β. Να λαμβάνει μέτρα προστασίας σύμφωνα με την ισχύουσα νομοθεσία στο Σχέδιο Ασφάλειας και Υγείας (ΣΑΥ), όπως αυτό ρυθμίζεται με τις αποφάσεις του (τ.) ΥΠΕΧΩΔΕ: ΔΙΠΑΔ/οικ.177/2-3-01, ΔΕΕΠΠ/85/14-5-01 και ΔΙΠΑΔ/οικ889/27-11-02, στο χρονοδιάγραμμα των εργασιών, καθώς και τις ενδεχόμενες τροποποιήσεις ή άλλες αναγκαίες αναπροσαρμογές των μελετών κατά τη φάση της μελέτης και της κατασκευής του έργου: Ν.4414/16 (αρ. 138 παρ. 9).

γ. Να επιβλέπει ανελλιπώς την ορθή εφαρμογή των μέτρων ασφάλειας και υγείας των εργαζομένων, να τους ενημερώνει / εκπαιδεύει για την αναγκαιότητα της τήρησης των μέτρων αυτών κατά την εργασία, να ζητά τη γνώμη τους και να διευκολύνει τη συμμετοχή τους σε ζητήματα ασφάλειας και υγείας: ΠΔ 1073/81 (αρ. 111), ΠΔ 305/96 (αρ. 10,11), Ν.3850/10 (αρ. 42- 49).

Για την σωστή εφαρμογή της παρ. γ στους αλλοδαπούς εργαζόμενους, είναι αυτονόητο ότι η γνώση από αυτούς της ελληνικής γλώσσας κρίνεται απαραίτητη ώστε να μπορούν να κατανοούν την αναγκαιότητα και τον τρόπο εφαρμογής των μέτρων ασφάλειας και υγείας (εκτός ειδικών περιπτώσεων όπου τμήμα ή όλο το έργο έχει αναλάβει να κατασκευάσει ξένη εξειδικευμένη εταιρεία).

3. Σύμφωνα με τα προαναφερόμενα της παρ. 2, ο ανάδοχος υποχρεούται να τηρεί τα ακόλουθα:

3.1. Εκ των προτέρων γνωστοποίηση - Σχέδιο Ασφάλειας Υγείας (ΣΑΥ) - Φάκελος Ασφάλειας Υγείας (ΦΑΥ) και συγκεκριμένα:

α. Να διαβιβάσει στην αρμόδια επιθεώρηση εργασίας πριν από την έναρξη των εργασιών, την εκ των προτέρων γνωστοποίηση, προκειμένου για εργοτάξιο με προβλεπόμενη διάρκεια εργασιών που θα υπερβαίνει τις 30 εργάσιμες ημέρες και στο οποίο θα ασχολούνται ταυτόχρονα περισσότεροι από 20 εργαζόμενοι ή ο προβλεπόμενος όγκος εργασίας θα υπερβαίνει τα 500 ημερομίσθια : ΠΔ 305/96 (αρ 3 παρ. 12 και 13). Η γνωστοποίηση καταρτίζεται σύμφωνα με το παράρτημα ΙΙΙ του άρθρου 12 του ΠΔ 305/96.

β. Να ακολουθήσει τις υποδείξεις / προβλέψεις των ΣΑΥ - ΦΑΥ τα οποία αποτελούν τμήμα της τεχνικής μελέτης του έργου (οριστικής ή εφαρμογής) σύμφωνα με το Π.Δ. 305/96 (αρ.3 παρ.8) και την ΥΑ ΔΕΕΠΠ/οικ/85/2001 του (τ.) ΥΠΕΧΩΔΕ η οποία

³ Ο Ν.3850/10 Κύρωση του Κώδικα νόμων για την υγεία και την ασφάλεια των εργαζομένων αρ. δεύτερο, καταργεί διατάξεις που ρυθμίζονται από αυτόν όπως διατάξεις των: Ν.1568/85, ΠΔ 294/88, ΠΔ 17/96, κλπ.

ενσωματώθηκε στο Ν.4414/16 (αρ. 138 παρ. 9 και αρ. 172 παρ. 13).

γ. Να αναπτύξει, να προσαρμόσει και να συμπληρώσει τα ΣΑΥ-ΦΑΥ της μελέτης (τυχόν παραλήψεις που θα διαπιστώσει ο ίδιος ή που θα του ζητηθούν από την Υπηρεσία), σύμφωνα με την μεθοδολογία που θα εφαρμόσει στο έργο ανάλογα με την κατασκευαστική του δυσκολία, τις ιδιαιτερότητές του, κλπ (μέθοδος κατασκευής, ταυτόχρονη εκτέλεση φάσεων εργασιών, πολιτική ασφάλειας, οργάνωση, εξοπλισμός, κ.λπ.).

δ. Να αναπροσαρμόσει τα ΣΑΥ-ΦΑΥ ώστε να περιληφθούν σε αυτά εργασίες που θα προκύψουν λόγω τροποποίησης της εγκεκριμένης μελέτης και για τις οποίες θα απαιτηθούν τα προβλεπόμενα από την ισχύουσα νομοθεσία, μέτρα ασφάλειας και υγείας: ΠΔ 305/96 (αρ. 3 παρ.9) και ΥΑ ΔΙΠΑΔ/οικ/889/2002 (παρ.2.9) του (τ.) ΥΠΕΧΩΔΕ **η οποία ενσωματώθηκε στο Ν.4414/16 (αρ. 138 παρ. 9 και αρ. 172 παρ. 13).**

ε. Να τηρήσει τα ΣΑΥ-ΦΑΥ στο εργοτάξιο, κατά την εκτέλεση του έργου: ΠΔ 305/96 (αρ. 3 παρ.10) και ΥΑ ΔΙΠΑΔ/οικ/889/2002 (παρ.2.9Δ) του (τ.) ΥΠΕΧΩΔΕ και να τα έχει στη διάθεση των ελεγκτικών αρχών.

στ. Συμπληρωματικές αναφορές στο Σχέδιο Ασφάλειας Υγείας (ΣΑΥ) και στο Φάκελο Ασφάλειας Υγείας (ΦΑΥ).

Το ΣΑΥ αποσκοπεί στην πρόληψη και στον περιορισμό των κινδύνων για τους εργαζόμενους και για τα άλλα εμπλεκόμενα μέρη που παρευρίσκονται στο εργοτάξιο κατά τη διάρκεια κατασκευής του έργου.

Αντίστοιχα ο ΦΑΥ αποσκοπεί στην πρόληψη και στον περιορισμό των κινδύνων για όσους μελλοντικά ασχοληθούν με τη συντήρηση ή την επισκευή του έργου.

1. Το περιεχόμενο του ΣΑΥ και του ΦΑΥ αναφέρεται στο ΠΔ 305/96 (αρ.3 παρ.5-7) και στις ΥΑ: ΔΙ ΠΑΔ/οικ/177/2001 (αρ. 3) και ΔΙΠΑΔ/οικ/889/2002 (παρ.2.9) του (τ.) ΥΠΕΧΩΔΕ **οι οποίες ενσωματώθηκαν στο Ν.4414/16 (αρ. 138 και αρ. 172).**

2. Η υποχρέωση εκπόνησης ΣΑΥ προβλέπεται σύμφωνα με το ΠΔ 305/96 (αρ. 3 παρ.4), όταν:

α. Απαιτείται Συντονιστής στη φάση της μελέτης, δηλ. όταν θα απασχοληθούν περισσότερα του ενός συνεργεία στην κατασκευή.

β. Οι εργασίες που πρόκειται να εκτελεστούν ενέχουν ιδιαίτερους κινδύνους: Π.Δ.305/96 (αρθ.12 παράρτημα II).

γ. Απαιτείται εκ των προτέρων γνωστοποίηση στην αρμόδια επιθεώρηση εργασίας.

δ. Για την έναρξη των οικοδομικών εργασιών, επιβάλλεται με ευθύνη του κυρίου ή του έχοντος νόμιμο δικαίωμα: θεώρηση του σχεδίου και του φακέλου ασφάλειας και υγείας (ΣΑΥ,ΦΑΥ) του έργου από την αρμόδια Επιθεώρηση Εργασίας σύμφωνα με το άρθρο 7 παρ.1 εδάφιο α' του Ν.4030/2011 (ΦΕΚ 249/Α/25-11-2011) και την αρ. πρωτ. 10201/27-32012 εγκύκλιο του Ειδ. Γραμματέα του Σ.ΕΠ.Ε.

3. Ο ΦΑΥ καθιερώνεται ως απαραίτητο στοιχείο για την προσωρινή και την οριστική παραλαβή κάθε Δημόσιου Έργου: ΥΑ ΔΕΕΠΠ/οικ. 433/2000 του (τ.) ΥΠΕΧΩΔΕ, η οποία ενσωματώθηκε στο Ν.4412/16 (αρ. 170 και 172).

4. Μετά την αποπεράτωση του έργου, ο ΦΑΥ φυλάσσεται με ευθύνη του Κυρίου του Έργου και το συνοδεύει καθ' όλη τη διάρκεια της ζωής του: ΠΔ 305/96 (αρ. 3 παρ.11) και ΥΑ ΔΙΠΑΔ/οικ/889/2002 (παρ.2.9Δ) του (τ.) ΥΠΕΧΩΔΕ.

5. Διευκρινίσεις σχετικά με την εκπόνηση του ΣΑΥ και την κατάρτιση του ΦΑΥ

περιλαμβάνονται στην ΕΓΚΥΚΛΙΟ 6 με αρ. πρωτ. ΔΙΠΑΔ/οικ/215/31-3-2008 του (Τ.) ΥΠΕΧΩΔΕ.

3.2. Ανάθεση καθηκόντων σε τεχνικό ασφαλείας, γιατρό εργασίας - τήρηση στοιχείων ασφαλείας και υγείας

Ο ανάδοχος υποχρεούται:

α. Να αναθέσει καθήκοντα τεχνικού ασφαλείας αν στο έργο απασχολήσει λιγότερους από 50 εργαζόμενους σύμφωνα με το Ν.3850/10 (αρ.8 παρ.1 και αρ.12 παρ.4).

β. Να αναθέσει καθήκοντα τεχνικού ασφαλείας και ιατρού εργασίας, αν απασχολήσει στο έργο 50 και άνω εργαζόμενους, σύμφωνα με το Ν.3850/10 (αρ. 8 παρ.2 και αρ. 4 έως 25).

γ. Τα παραπάνω καθήκοντα μπορεί να ανατεθούν σε εργαζόμενους στην επιχείρηση ή σε άτομα εκτός της επιχείρησης ή να συναφθεί σύμβαση με τις Εξωτερικές Υπηρεσίες Προστασίας και Πρόληψης ή να συνδυαστούν αυτές οι δυνατότητες.

Η ανάθεση καθηκόντων σε άτομα εντός της επιχείρησης γίνεται εγγράφως από τον ανάδοχο και αντίγραφό της κοινοποιείται στην τοπική Επιθεώρηση Εργασίας, συνοδεύεται δε απαραίτητα από αντίστοιχη δήλωση αποδοχής: Ν.3850/10 (αρ.9).

δ. Στα πλαίσια των υποχρεώσεων του αναδόχου καθώς και των: τεχνικού ασφαλείας και ιατρού εργασίας, εντάσσεται και η υποχρεωτική τήρηση στο εργοτάξιο, των ακόλουθων στοιχείων:

1. Γραπτή εκτίμηση προς τον ανάδοχο, από τους τεχνικό ασφαλείας και γιατρό εργασίας, των υφισταμένων κατά την εργασία κινδύνων για την ασφάλεια και την υγεία, συμπεριλαμβανομένων εκείνων που αφορούν ομάδες εργαζομένων που εκτίθενται σε ιδιαίτερους κινδύνους Ν.3850/10 (αρ.43 παρ. 1 α και παρ.3-8).

2. Βιβλίο υποδείξεων τεχνικού ασφαλείας και γιατρού εργασίας στο οποίο θα αναγράφουν τις υποδείξεις τους ο Τεχνικός ασφαλείας και ο γιατρός εργασίας Ν.3850/10 (αρ.14 παρ.1 και αρ.17 παρ.1).

Ο ανάδοχος υποχρεούται να λαμβάνει ενυπόγραφα γνώση των υποδείξεων αυτών. Το βιβλίο υποδείξεων τεχνικού ασφαλείας και γιατρού εργασίας σελιδομετρείται και θεωρείται από την αρμόδια επιθεώρηση εργασίας.

Αν ο ανάδοχος διαφωνεί με τις γραπτές υποδείξεις και συμβουλές του τεχνικού ή του ιατρού εργασίας (Ν.3850/10 αρ.20 παρ.4), οφείλει να αιτιολογεί τις απόψεις του και να τις κοινοποιεί και στην Επιτροπή Υγείας και Ασφάλειας (Ε.Υ.Α.Ε) ή στον εκπρόσωπο των εργαζομένων των οποίων η σύσταση και οι αρμοδιότητες προβλέπονται από τα άρθρα 4 και 5 του Ν.3850/10.

Σε περίπτωση διαφωνίας η διαφορά επιλύεται από τον επιθεωρητή εργασίας και μόνο.

1. Βιβλίο ατυχημάτων στο οποίο θα περιγράφεται η αιτία και η περιγραφή του ατυχήματος και να το θέτει στη διάθεση των αρμόδιων αρχών Ν.3850/10 (αρ.43 παρ.2β).

Τα μέτρα που λαμβάνονται για την αποτροπή επανάληψης παρόμοιων ατυχημάτων, καταχωρούνται στο βιβλίο υποδείξεων τεχνικού ασφαλείας.

Ο ανάδοχος οφείλει να αναγγέλλει στις αρμόδιες επιθεωρήσεις εργασίας, στις πλησιέστερες αστυνομικές αρχές και στις αρμόδιες υπηρεσίες του ασφαλιστικού οργανισμού στον οποίο υπάγεται ο εργαζόμενος όλα τα εργατικά ατυχήματα εντός 24 ωρών και εφόσον πρόκειται περί σοβαρού τραυματισμού ή θανάτου, να τηρεί αμετάβλητα όλα τα στοιχεία που δύναται να χρησιμεύσουν για εξακρίβωση των αιτίων του

ατυχήματος Ν.3850/10 (αρ.43 παρ.2α).

2. Κατάλογο των εργατικών ατυχημάτων που είχαν ως συνέπεια για τον εργαζόμενο ανικανότητα εργασίας μεγαλύτερη των τριών εργάσιμων ημερών Ν.3850/10 (αρ.43 παρ.2γ).

3. Ιατρικό φάκελο κάθε εργαζόμενου Ν.3850/10 (αρ.18 παρ.9).

3.3. Ημερολόγιο Μέτρων Ασφάλειας (ΗΜΑ)

Ο ανάδοχος υποχρεούται να τηρεί στο εργοτάξιο Ημερολόγιο Μέτρων Ασφάλειας (ΗΜΑ), όταν απαιτείται εκ των προτέρων γνωστοποίηση στην αρμόδια επιθεώρηση εργασίας, πριν την έναρξη των εργασιών στο εργοτάξιο σύμφωνα με το ΠΔ 305/96 (αρ.3 παρ.14) σε συνδυασμό με την Υ.Α 130646/1984 του (τ.) Υπουργείου Εργασίας.

Το ΗΜΑ θεωρείται, σύμφωνα με την παραπάνω Υ.Α, από τις κατά τόπους Δ/νσεις, Τμήματα ή Γραφεία Επιθεώρησης Εργασίας και συμπληρώνεται από τους επιβλέποντες μηχανικούς του αναδόχου και της Δ/νουσας Υπηρεσίας, από τους υπόχρεους για την διενέργεια των τακτικών ελέγχων ή δοκιμών για ό,τι αφορά τα αποτελέσματα των ελέγχων ή δοκιμών, από το αρμόδιο όργανο ελέγχου όπως ο επιθεωρητής εργασίας, κλπ : ΠΔ 1073/81 (αρ.113), Ν.1396/83 (αρ. 8) και την Εγκύκλιο 27 του (τ.) ΥΠΕΧΩΔΕ με αρ.πρωτ. ΔΕΕΠΠ/208 /12-9-2003.

3.4. Συσχετισμός Σχεδίου Ασφάλειας Υγείας (ΣΑΥ) και Ημερολογίου Μέτρων Ασφάλειας (ΗΜΑ)

Για την πιστή εφαρμογή του ΣΑΥ κατά την εξέλιξη του έργου, πρέπει αυτό να συσχετίζεται με το ΗΜΑ. Στα πλαίσια του συσχετισμού αυτού, να σημειώνεται στο ΗΜΑ κάθε αναθεώρηση και εμπλουτισμός του ΣΑΥ και επίσης σε ειδική στήλη του, να γίνεται παραπομπή των αναγραφόμενων υποδείξεων / διαπιστώσεων στην αντίστοιχη σελίδα του ΣΑΥ.

Με τον τρόπο αυτό διευκολύνεται και επιτυγχάνεται ο στόχος της πρόληψης του ατυχήματος.

4. Απαιτούμενα μέτρα ασφάλειας και υγείας κατά την εκτέλεση όλων των εργασιών στο εργοτάξιο.

4.1. Προετοιμασία εργοταξίου - Μέτρα Ατομικής Προστασίας (ΜΑΠ)

Ο ανάδοχος υποχρεούται να τηρεί στο εργοτάξιο, κατά την εκτέλεση όλων των εργασιών, τα παρακάτω μέτρα ασφάλειας και υγείας:

α. Την ευκρινή και εμφανή σήμανση και περίφραξη του περιβάλλοντα χώρου του εργοταξίου με ιδιαίτερη προσοχή στη σήμανση και περίφραξη των επικίνδυνων θέσεων: ΠΔ 105/95, ΠΔ 305//96 (αρ.12 παραρτ. IV μέρος Α, παρ. 18.1).

β. Τον εντοπισμό και τον έλεγχο προϋπαρχουσών της έναρξης λειτουργίας του εργοταξίου ηλεκτρικών εγκαταστάσεων και εκτροπή τυχόν υπαρχόντων εναερίων ηλεκτροφόρων αγωγών έξω από το εργοτάξιο, ώστε να παρέχεται προστασία στους εργαζόμενους από τον κίνδυνο ηλεκτροπληξίας: ΠΔ 1073/81 (αρ.75-79), ΠΔ 305/96 (αρ.12 παραρτ. IV μέρος Β, τμήμα II, παρ.2).

γ. Τη σήμανση των εγκαταστάσεων με ειδικούς κινδύνους (αγωγοί ατμών θερμών, υγρών ή αερίων κλπ) και τα απαιτούμενα μέτρα προστασίας των εργαζομένων από τους κινδύνους των εγκαταστάσεων αυτών: ΠΔ 1073/81 (αρ.92 - 95), ΠΔ 305/96 (αρ.12, παραρτ. IV μέρος Α, παρ.6).

δ. Τη λήψη μέτρων αντιμετώπισης εκτάκτων καταστάσεων όπως: κατάρτιση σχεδίου

διαφυγής - διάσωσης και εξόδων κινδύνου, πυρασφάλεια, εκκένωση χώρων από τους εργαζόμενους, πρόληψη - αντιμετώπιση πυρκαγιών & επικίνδυνων εκρήξεων ή αναθυμιάσεων, ύπαρξη πυροσβεστήρων, κλπ.: ΠΔ 1073/81 (αρ. 92-96), ΠΔ 305/96 (αρ.12, παραρτ. IV μέρος Α, παρ.3, 4, 8-10), Ν.3850/10 (αρ.30, 32, 45).

ε. Την εξασφάλιση παροχής πρώτων βοηθειών, χώρων υγιεινής και υγειονομικού εξοπλισμού (ύπαρξη χώρων πρώτων βοηθειών, φαρμακείου, αποχωρητηρίων, νιπτήρων, κλπ): ΠΔ 1073/81 (αρ.109,110), Ν.1430/84 (αρ.17,18), ΠΔ 305/96 (αρ.12 παραρτ. IV μέρος Α, παρ.13, 14).

στ. Την εξασφάλιση της δωρεάν χορήγησης Μέσων Ατομικής Προστασίας (ΜΑΠ) στους εργαζόμενους όπως: προστατευτικά κράνη, μπότες ασφαλείας, φωσφορίζοντα γιλέκα, ολόσωμες ζώνες ασφαλείας, γυαλιά, κλπ, εφόσον τους ενημερώσει εκ των προτέρων σχετικά με τους κινδύνους από τους οποίους τους προστατεύει ο εξοπλισμός αυτός και τους δώσει σαφείς οδηγίες για τη χρήση του: Π.Δ. 1073/81(αρ.102-108), Ν.1430/84 (αρ.16- 18), ΚΥΑ Β.4373/1205/93 και οι τροποπ. αυτής ΚΥΑ 8881/94 και Υ.Α. οικ.Β.5261/190/97, Π.Δ. 396/94, Π.Δ. 305/96 (αρ.9,παρ.γ).

4.2. Εργοταξιακή σήμανση - σηματοδότηση, συστήματα ασφαλείας, φόρτωση - εκφόρτωση - εναπόθεση υλικών, θόρυβος, φυσικοί, χημικοί παράγοντες κ.λπ.

Ο ανάδοχος υποχρεούται:

α. Να προβεί στην κατάλληλη σήμανση και σηματοδότηση, με σκοπό την ασφαλή διέλευση των πεζών και των οχημάτων από την περιοχή κατασκευής του έργου, σύμφωνα με:

- Την Υ.Α αριθ. ΔΜΕΟ/Ο/613/16-2-2011 του τ.ΥΠΥΜΕΔΙ: «Οδηγίες Σήμανσης Εκτελούμενων Έργων» (ΟΜΟΕ-ΣΕΕΟ, τεύχος 7)
- Τη ΚΥΑ αριθ.6952/14-2-2011 του τ.ΥΠΕΚΑ και τ.ΥΠΥΜΕΔΙ «Υποχρεώσεις και μέτρα για την ασφαλή διέλευση των πεζών κατά την εκτέλεση εργασιών σε κοινόχρηστους χώρους πόλεων και οικισμών που προορίζονται για την κυκλοφορία πεζών»
- Τις διατάξεις του Κώδικα Οδικής Κυκλοφορίας: Ν.2696/99 (αρ. 9 - 11 και αρ.52) και την τροπ. αυτού: Ν.3542/07 (αρ. 7-9 και αρ.46).

β. Να τηρεί τις απαιτήσεις ασφαλείας που αφορούν σε εργασίες εναπόθεσης υλικών στις οδούς, κατάληψης τμήματος οδού και πεζοδρομίου: Ν.2696/99 (αρ. 47 , 48) και η τροπ. αυτού: Ν.3542/07 (αρ.43,44).

γ. Να συντηρεί και να ελέγχει τακτικά τη λειτουργία των συστημάτων ασφαλείας και να τηρεί τις απαιτήσεις ασφαλείας των ηλεκτρικών εγκαταστάσεων, των φορητών ηλεκτρικών συσκευών, των κινητών προβολέων, των καλωδίων τροφοδοσίας, των εγκαταστάσεων φωτισμού εργοταξίου, κλπ: ΠΔ 1073/81 (αρ.75-84), ΠΔ 305/96 (αρ.8.δ και αρ.12,παραρτ.ϊνμέρος Α, παρ.2), Ν.3850/10 (αρ. 31,35).

δ. Να προβεί στα απαραίτητα μέτρα ασφαλείας που αφορούν σε εργασίες φόρτωσης, εκφόρτωσης, αποθήκευσης, στοίβασης, ρίψης και μεταφοράς υλικών και άλλων στοιχείων: ΠΔ 216/78, ΠΔ 1073/81 (αρ.85-91), ΚΥΑ 8243/1113/91 (αρ.8), ΠΔ 305/96 [αρ. 8 (γ, ε, στ, ζ) και αρ.12 παραρτ. IV μέρος Α παρ.11 και μέρος Β τμήμα ΙΙ παρ.4], Ν.2696/99 (αρ.32) και η τροπ. αυτού: Ν.3542/07 (αρ.30).

ε. Να τηρεί μέτρα προστασίας των εργαζομένων που αφορούν:

α) κραδασμούς: ΠΔ 176/05, β) θόρυβο: ΠΔ 85/91, ΠΔ 149/06, γ) προφυλάξεις της οσφυϊκής χώρας και της ράχης από χειρωνακτική διακίνηση φορτίων: ΠΔ 397/94, δ) προστασία από φυσικούς, χημικούς και βιολογικούς παράγοντες: Ν.3850/10 (άρ. 36-41),

ΠΔ 82/10.

4.3. Μηχανήματα έργων / Εξοπλισμοί εργασίας - αποδεικτικά στοιχεία αυτών.

Οι εξοπλισμοί εργασίας χαρακτηρίζονται και κατατάσσονται ως μηχανήματα έργων ΠΔ 304/00 (αρ.2).

α. Ο ανάδοχος οφείλει να ελέγχει τη σωστή λειτουργία και τον χειρισμό των μηχανημάτων (χωματουργικών και διακίνησης υλικών), των ανυψωτικών μηχανημάτων, των οχημάτων, των εγκαταστάσεων, των μηχανών και του λοιπού εξοπλισμού εργασίας (ζώνες ασφαλείας με μηχανισμό ανόδου και καθόδου, κυλιόμενα ικριώματα, φορητές κλίμακες, κλπ): ΠΔ 1073/81 (αρ.17, 45-74), Ν 1430/84 (αρ.11-15), ΠΔ 31/90, ΠΔ 499/91, ΠΔ 395/94 και οι τροπ. αυτού: ΠΔ 89/99, ΠΔ 304/00 και ΠΔ 155/04, ΠΔ 105/95 (παραρτ. ΙΧ), ΠΔ 305/96 (αρ.12 παραρτ. iv μέρος Β τμήμα ΙΙ παρ.7 - 9), ΚΥΑ 15085/593/03, ΚΥΑ αρ.Δ13ε/4800/03, ΠΔ 57/10, Ν.3850/10 (αρ. 34, 35).

β. Τα μηχανήματα έργων σύμφωνα με το ΠΔ 305/96 (αρ.12 παραρτ. iv, μέρος Β', τμήμα ΙΙ, παρ.7.4 και 8.5) και το ΠΔ 304/00 (αρ.2), πρέπει να συνοδεύονται από τα εξής στοιχεία:

1. Πινακίδες αριθμού κυκλοφορίας
2. Άδεια κυκλοφορίας
3. Αποδεικτικά στοιχεία ασφάλισης.
4. Αποδεικτικά πληρωμής τελών κυκλοφορίας (χρήσης)
5. Άδειες χειριστών μηχανημάτων σύμφωνα με το ΠΔ 305/96 (αρ.12, παραρτ. IV, μέρος Β', τμήμα ΙΙ, παρ. 8.1.γ και 8.2) και το ΠΔ 89/99 (παραρτ. ΙΙ, παρ.2.1). Σημειώνεται ότι η άδεια χειριστού μηχανήματος συνοδεύει τον χειριστή.
6. Βεβαίωση ασφαλούς λειτουργίας του εξοπλισμού εργασίας (ορθή συναρμολόγηση - εγκατάσταση, καλή λειτουργία) και αρχείο συντήρησης αυτού στο οποίο θα καταχωρούνται τα αποτελέσματα των ελέγχων σύμφωνα με το ΠΔ 89/99 (αρ. 4α παρ.3 και 6).
7. Πιστοποιητικό επανελέγχου ανυψωτικού μηχανήματος, οδηγίες χρήσης, συντήρησης και αντίστοιχο βιβλίο συντήρησης και ελέγχων αυτού σύμφωνα με την ΚΥΑ 15085/593/03 (αρ.3 και αρ.4. παρ.7).

5. Νομοθετήματα που περιέχουν πρόσθετα απαιτούμενα μέτρα ασφάλειας και υγείας στο εργοτάξιο, τα οποία τηρούνται κατά περίπτωση, ανάλογα με το είδος των εργασιών του εκτελούμενου έργου.

Ο ανάδοχος υποχρεούται να τηρεί στο εργοτάξιο, πέρα από τα προαναφερόμενα, πρόσθετα απαιτούμενα μέτρα ασφάλειας και υγείας, κατά περίπτωση, ανάλογα με το είδος των εργασιών του εκτελούμενου έργου.

Τα εν λόγω απαιτούμενα μέτρα αναφέρονται στα παρακάτω νομοθετήματα:

5.1. Κατεδαφίσεις:

Ν.495/76, ΠΔ 413/77, ΠΔ 1073/81 (αρ.18 -33, 104), ΚΥΑ 8243/1113/91 (αρ.7), ΥΑ 31245/93, Ν.2168/93, ΠΔ 396/94 (αρ. 9 παρ.4 παραρτ. ΙΙΙ), Υ.Α. 3009/2/21-γ/94, Υ.Α. 2254/230/Φ.6.9/94 και οι τροπ. αυτής: ΥΑ Φ.6.9/13370/1560/95 και ΥΑ Φ.6.9/25068/1183/96, ΠΔ 305/96 (αρ. 12, παραρτ. ^ μέρος Β τμήμα ΙΙ, παρ.11), ΚΥΑ 3329/89 και η τροπ. αυτής: Υ.Α. Φ.28/18787/1032/00, ΠΔ 455/95 και η τροπ. αυτού ΠΔ 2/06, ΠΔ 212/06, ΥΑ 21017/84/09.

5.2. Εκσκαφές (θεμελίων, τάφρων, φρεάτων, κλπ), Αντιστηρίξεις:

N.495/76, ΠΔ 413/77, ΠΔ 1073/81 (αρ.2-17, 40-42), ΥΑ αρ. 3046/304/89 (αρ.8-ασφάλεια και αντοχή κτιρίων, παρ.4), ΚΥΑ 3329/89 και η τροπ. αυτής: ΥΑ Φ.28/18787/1032/00, N.2168/93, ΠΔ 396/94 (αρ. 9 παρ.4 παραρτ. ΙΙΙ), ΥΑ 3009/2/21-γ/94, ΥΑ 2254/230/Φ.6.9/94 και οι τροπ. αυτής: ΥΑ Φ.6.9/13370/1560/95 και ΥΑ Φ6.9/25068/1183/96, ΠΔ 455/95 και η τροπ. αυτού: ΠΔ 2/06, ΠΔ 305/96 (αρ. 12, παραρτ. ΙV μέρος Β τμήμα ΙΙ παρ. 10).

5.3. Ικρίωματα και κλίμακες, Οδοί κυκλοφορίας - ζώνες κινδύνου, Εργασίες σε ύψος, Εργασίες σε στέγες.

ΠΔ 778/80, ΠΔ 1073/81 (αρ.34-44), N.1430/84 (αρ. 7-10), ΚΥΑ 16440/Φ.10.4/445/93, ΠΔ 396/94 (αρ. 9 παρ.4 παραρτ. ΙΙΙ), ΠΔ 155/04, ΠΔ 305/96 (αρ. 12, παραρτ. ΙV μέρος Α παρ.1, 10 και μέρος Β τμήμα ΙΙ παρ.4-6,14).

5.4. Εργασίες συγκόλλησης, οξυγονοκοπής & λοιπές θερμές εργασίες

ΠΔ 95/78, ΠΔ 1073/81 (αρ.96, 99, 104, 105), ΠΔ 70/90 (αρ.15), ΠΔ 396/94 (αρ. 9 παρ.4 παραρτ. ΙΙΙ), Πυροσβεστική Διάταξη 7 Απόφ.7568 Φ.700.1/96, ΚΥΑ αρ.οικ.16289/330/99.

5.5. Κατασκευή δομικών έργων (κτίρια, δεξαμενές, κλπ.)

ΠΔ 778/80, ΠΔ 1073/81 (αρ.26- 33, αρ.98), ΥΑ 3046/304/89, ΠΔ 396/94 (αρ. 9 παρ.4 παραρτ. ΙΙΙ), ΠΔ 305/96 (αρ.12 παραρτ. ΙV μέρος Β τμήμα ΙΙ παρ. 12).

6. Κατάλογος με τα νομοθετήματα και τις κανονιστικές διατάξεις που περιλαμβάνουν τα απαιτούμενα μέτρα ασφάλειας και υγείας στο εργοτάξιο**A. ΝΟΜΟΙ**

N. 495/76	ΦΕΚ 337/Α/76
N. 1396/83	ΦΕΚ 126/Α/83
N. 1430/84	ΦΕΚ 49/Α/84
N. 2168/ 93	ΦΕΚ 147/Α/93
N. 2696/99	ΦΕΚ 57/Α/99
N. 3542/07	ΦΕΚ 50/Α/07
N. 4412/16	ΦΕΚ 147/Α/16
N. 3850/10	ΦΕΚ 84/Α/10
N. 4030/12	ΦΕΚ 249/Α/12

Β. ΠΡΟΕΔΡΙΚΑ ΔΙΑΤΑΓΜΑΤΑ**Γ. ΥΠΟΥΡΓΙΚΕΣ ΑΠΟΦΑΣΕΙΣ**

ΥΑ 130646/84	ΦΕΚ 154/Β/84	7
ΚΥΑ 3329/89	ΦΕΚ 132/Β/89	;
ΚΥΑ 8243/1113/91	ΦΕΚ 138/Β/91	0
ΚΥΑ αρ.οικ.Β.4373/1205/93	ΦΕΚ 187/Β/93	9
ΚΥΑ 16440/Φ. 10.4/445/93	ΦΕΚ 765/Β/93)
ΚΥΑ αρ. 8881/94	ΦΕΚ 450/Β/94)
ΥΑ αρ.οικ. 31245/93	ΦΕΚ 451/Β/93	
ΥΑ 3009/2/21 -γ/94	ΦΕΚ 301/Β/94	
ΥΑ 2254/230/Φ.6.9/94	ΦΕΚ 73/Β/94	4
ΥΑ 3131.1/20/95/95	ΦΕΚ 978/Β/95	4
ΥΑ Φ.6.9/13370/1560/95	ΦΕΚ 677/Β/95	4
ΥΑ Φ6.9/25068/1183/96	ΦΕΚ 1035/Β/96	;
Υ.Α αρ.οικ.Β.5261/190/97	ΦΕΚ 113/Β/97	5
ΚΥΑ αρ.οικ.16289/330/99	ΦΕΚ 987/Β/99	6
ΚΥΑ αρ.οικ. 15085/593/03	ΦΕΚ 1186/Β/03)
ΚΥΑ αρ. Δ13ε/4800/03	ΦΕΚ 708/Β/03	0
ΚΥΑ αρ.6952/11	ΦΕΚ 420/Β/11	4
ΥΑ 3046/304/89	ΦΕΚ 59/Δ/89	5
ΥΑ Φ.28/18787/1032/00	ΦΕΚ 1035/Β/00	6
ΥΑ αρ. οικ. 433/2000	ΦΕΚ 1176/Β/00	6
ΥΑ ΔΕΕΠΠ/οικ/85/01	ΦΕΚ 686/Β/01	6
ΥΑ ΔΙΠΑΔ/οικ/177/01	ΦΕΚ 266/Β/01	0
ΥΑ ΔΙΠΑΔ/οικ/889/02	ΦΕΚ 16/Β/03)
ΥΑ ΔΜΕΟ/Ο/613/11	ΦΕΚ 905/Β/11	
ΥΑ 21017/84/09	ΦΕΚ 1287/Β/09	
Πυροσβεστική διάταξη 7, Απόφ. 7568.Φ.700.1/96	ΦΕΚ 155/Β/96	

Δ. ΕΓΚΥΚΛΙΟΙ

ΕΓΚΥΚΛΙΟΣ 27/03	ΑΡ.ΠΡΩΤ.ΔΕΕΠ
	Π/208/12-9-03
ΕΓΚΥΚΛΙΟΣ 6/08	ΑΡ.ΠΡΩΤ.ΔΙΠΑΔ/
	οικ/215/31-3-08
ΕΓΚΥΚΛΙΟΣ Σ.ΕΠ.Ε	ΑΡ.ΠΡ. 10201/12
	ΑΔΑ:Β4Λ1Λ-ΚΦΖ

ΑΡΘΡΟ 9. ΕΞΟΠΛΙΣΜΟΣ, ΥΛΙΚΑ ΚΑΙ ΕΡΓΑΣΙΑ**9.1. Τρόπος εκτέλεσης**

- (1) Ο Ανάδοχος είναι εξ ολοκλήρου μόνος υπεύθυνος με δική του δαπάνη για την επιλογή και παροχή των απαραίτητων εργατικών, υλικών και μηχανημάτων, τη μεταφορά τους από τις πηγές προμήθειάς τους, καθώς και για τη χρησιμοποίησή τους και την εν γένει εκτέλεση των έργων κατά τους όρους της παρούσας, των οικείων Τεχνικών Προδιαγραφών, καθώς και των λοιπών εγκεκριμένων συμβατικών τευχών.
- (2) Ο Ανάδοχος πρέπει να εκτελέσει τα διάφορα έργα σύμφωνα με τα γενικά και λεπτομερειακά σχέδια της εγκεκριμένης μελέτης του έργου, και των υπολοίπων στοιχείων που πιθανόν να προκύψουν, μετά και τυχόν δικές του επισημάνσεις και τις οποίες σε κάθε περίπτωση θα έχει εγκρίνει η Υπηρεσία.
- (3) Σε περίπτωση που, κατά τη διάρκεια της εκτέλεσης του έργου και μέχρι την παραλαβή

του, οι εργασίες ή τμήμα τους ή τα υλικά που χρησιμοποιούνται ή που χρησιμοποιήθηκαν για την εκτέλεση των εργασιών είναι, κατά την κρίση της Υπηρεσίας, ελαττωματικά, ατελή ή ακατάλληλα ή δεν πληρούν τις απαιτήσεις των προδιαγραφών και γενικά δεν συμφωνούν με εκείνα που ορίζονται στη σύμβαση, ή σε περίπτωση που οποιαδήποτε εργασία παρουσιάζει ελαττώματα τα οποία δεν αποκαθίστανται από τον Ανάδοχο **τότε εφαρμόζονται οι σχετικές διατάξεις της παρ.2 και της παρ.3 του Άρθρου 159 του Ν.4412/16.**

- (4) Ο Εργοδότης έχει το δικαίωμα να διενεργεί, ανά πάσα στιγμή, δειγματοληψία και έλεγχο ποιότητας, διαστάσεων κτλ., τόσο των κάθε φύσης υλικών και εξοπλισμού, όσο και των εργασιών, σύμφωνα με τα καθοριζόμενα στις Τεχνικές Προδιαγραφές. Οι παραπάνω έλεγχοι και δοκιμές δεν απαλλάσσουν τον Ανάδοχο από την ευθύνη σαν μοναδικού και εξ ολοκλήρου υπεύθυνου για την ποιότητα και το δόκιμο των κάθε φύσης υλικών, ειδών, εξοπλισμού και εργασιών.
- (5) Ο Ανάδοχος δεν δικαιούται σε καμία περίπτωση, να επικαλεστεί την παρουσία εκπρόσωπων της Υπηρεσίας στον τόπο του έργου, για να απαλλαχθεί από τις συμβατικές υποχρεώσεις του, εκεί όπου διαπιστώθηκαν, μεταγενέστερα, ελαττωματικές εργασίες, παραλείψεις ή ατέλειες, εκτός αν αυτές οφείλονται σε γραπτές εντολές ή οδηγίες της Υπηρεσίας.
- (6) Ο Ανάδοχος θα έχει όλη την ευθύνη για κάθε καθυστέρηση στην πρόοδο ή αποπεράτωση του έργου από την εφαρμογή του παρόντος άρθρου, εκτός αν τα αποτελέσματα των εργαστηριακών δοκιμών αποβούν υπέρ του Αναδόχου ή αν αποδειχθεί ότι τα έργα δεν είναι κακότεχνα.

9.2. Τοπογραφικά στοιχεία και έλεγχοι - χαράξεις - τοπογραφικά διαγράμματα

- (1) Ο Ανάδοχος θα πραγματοποιήσει πλήρη τοπογραφική αποτύπωση στις ζώνες εκτέλεσης των έργων, καθώς επίσης και των υπαρχουσών εγκαταστάσεων και υπόγειων ή υπέργειων δικτύων.
- (2) Ο Ανάδοχος θα προβεί αρχικώς σε όλες τις απαιτούμενες Τοπογραφικές αποτυπώσεις για την Παραλαβή Φυσικού Εδάφους από την αρμόδια Επιτροπή, **σύμφωνα με τα οριζόμενα στην παρ. 1 και 8 του Άρθρου 151 του Ν.4412/16.**
- (3) Ο Ανάδοχος, θα εγκαταστήσει ολοκληρωμένο σύστημα μόνιμων υψομετρικών αφετηριών (REPERES) στα διάφορα τμήματα του έργου, όπως απαιτείται ή σύμφωνα με τις οδηγίες που θα του δοθούν (Άρθρο 114, ΠΔ.696/74 ως ισχύει). Οι ανωτέρω αφετηρίες θα τοποθετηθούν με κλειστή όδευση, θα οριοθετηθούν και θα προστατευθούν από κάθε πιθανή φθορά και θα είναι εκτός εύρους κατάληψης των κατασκευών, ώστε να μη θίγονται και να είναι προσβάσιμες ανεξάρτητα των εκτελούμενων εργασιών.
- (4) Η τοπογραφική αποτύπωση, η τοποθέτηση, οριοθέτηση, προστασία και εξασφάλιση των υψομετρικών αφετηριών, συμπεριλαμβάνονται στην οικονομική προσφορά του Αναδόχου.
- (5) Στις υποχρεώσεις του Αναδόχου περιλαμβάνεται και ο κατάλληλος τοπογραφικός εξοπλισμός, που θα βρίσκεται επιτόπου του έργου και με τον οποίο θα γίνονται όλοι οι τοπογραφικοί έλεγχοι κατά την διάρκεια της κατασκευής.
- (6) Ο Ανάδοχος υποχρεούται να συντάξει τοπογραφικά διαγράμματα, σε όσες θέσεις είναι αναγκαία και δεν υπάρχουν, στην κατάλληλη και αποδεκτή από την Υπηρεσία ακρίβεια και κλίμακα, για όλες τις περιπτώσεις που τέτοια διαγράμματα θα απαιτηθούν, όπως

π.χ., για δανειοθαλάμους, λατομεία, χώρους απόθεσης, προσωρινά έργα, χώρους εργοταξίων, τεχνικά έργα κτλ. Τα διαγράμματα αυτά θα συνδέονται με το Τριγωνομετρικό Δίκτυο της Γεωγραφικής Υπηρεσίας Στρατού.

- (7) Για όλες τις τοπογραφικές εργασίες οι προδιαγραφές που ισχύουν είναι εκείνες του ΠΔ.696/74, όπως ισχύει με τις τροποποιήσεις που επέφεραν μεταγενέστερες διατάξεις, και των συναφών εγκυκλίων του τ. ΥΠΕΧΩΔΕ.

9.3. Εξοπλισμός Αναδόχου

- (1) Ο Ανάδοχος με ευθύνη και δαπάνη του, υποχρεούται να προμηθεύσει και να μεταφέρει επί τόπου του έργου όλα τα μηχανήματα, εργαλεία και λοιπό απαραίτητο εξοπλισμό για την έντεχνη και εμπρόθεσμη εκτέλεση του έργου. Υποχρεούται να διαθέτει επαρκή μεταφορικά, ανυψωτικά και άλλα μηχανικά μέσα, εργαλεία και συσκευές για την εγκατάσταση, τον έλεγχο, τον εντοπισμό τυχόν βλαβών και την αποκατάστασή τους μετά τον έλεγχο, προκειμένου να ανταποκριθεί στις υποχρεώσεις που απορρέουν από τη σύμβαση.
- (2) Αν, παρ' όλα αυτά, και κατά την απόλυτη κρίση της Υπηρεσίας, δεν κριθούν κατάλληλα ή επαρκή τα μηχανικά και λοιπά μέσα που εισκομίσθηκαν στο έργο για την εμπρόθεσμη και έντεχνη περάτωση των εργασιών, τότε ο Ανάδοχος υποχρεούται, μέσα σε 15μερη προθεσμία από τη λήψη σχετικής γραπτής εντολής της Υπηρεσίας, να αντικαταστήσει ή ενισχύσει τον επί τόπου υπάρχοντα εξοπλισμό του, σύμφωνα με τις υποδείξεις της Υπηρεσίας.
- (3) Σε κάθε περίπτωση ο Ανάδοχος είναι υπεύθυνος για την πρόοδο του έργου, σύμφωνα με το εγκεκριμένο από την Υπηρεσία χρονοδιάγραμμα κατασκευής έστω και αν η Υπηρεσία έκανε ή όχι χρήση του παρόντος Άρθρου.
- (4) Ειδικότερα για τον κύριο και εξειδικευμένο μηχανικό εξοπλισμό κατασκευής του έργου, ορίζεται ότι αυτός θα πρέπει να γίνει αποδεκτός από την Υπηρεσία πριν από την προσκόμισή του στο έργο για έναρξη της εκτέλεσης των εργασιών κατασκευής. Για τον ανωτέρω λόγο ο Ανάδοχος θα πρέπει να κοινοποιεί προηγούμενα στην Υπηρεσία τους τύπους των μηχανημάτων & εξοπλισμού με τα αναγκαία τεχνικά χαρακτηριστικά κατασκευής και απόδοσης, που θα είναι σύμφωνα με τις απαιτήσεις του έργου.
- (5) Επίσης, με ευθύνη και δαπάνη του, ο Ανάδοχος οφείλει να εγκαταστήσει και να εξοπλίσει πλήρως όλες τις προβλεπόμενες εργοταξιακές εγκαταστάσεις, όπως αυτές απαιτούνται για την εκπλήρωση των συμβατικών του υποχρεώσεων ή / και ορίζονται στα συμβατικά τεύχη.
- (6) Όλες οι ανωτέρω εργασίες και εγκαταστάσεις δεν θα πληρωθούν ιδιαίτερος επειδή η δαπάνη τους περιλαμβάνεται ανοιγμένη στις τιμές της προσφοράς του Αναδόχου.

9.4. Υλικά, μηχανήματα και εργαλεία

9.4.1. Γενικά

- (1) Ο Ανάδοχος φέρει αμέριστη την ευθύνη για την άριστη ποιότητα και τη συμφωνία με τις προδιαγραφές των κάθε φύσης υλικών κτλ., που ενσωματώνονται στα διάφορα έργα και εξυπακούεται, ότι με την προσφορά του ανέλαβε την υποχρέωση και την ευθύνη να εκτελέσει έντεχνα τα έργα με δόκιμα υλικά.
- (2) Ο Ανάδοχος οφείλει να προμηθεύσει με δική του δαπάνη όλα τα εργαλεία και μηχανήματα, που είναι αναγκαία για την κατασκευή των έργων, την μεταφορά κάθε είδους υλικού από τα λατομεία και τις λοιπές πηγές, την εγκατάσταση και σύνδεση του

εξοπλισμού και γενικά για την εκτέλεση όλων των εργασιών, που αποτελούν αντικείμενο της παρούσας εργολαβίας. Οφείλει επίσης ο Ανάδοχος να επισκευάζει, να συντηρεί και να ασφαλίζει με δικές του δαπάνες τα μηχανήματα και τα εργαλεία από κάθε κίνδυνο.

- (3) Ο Ανάδοχος πρέπει να χρησιμοποιήσει για την κατασκευή του έργου υλικά και έτοιμα ή ημικατεργασμένα προϊόντα που προδιαγράφονται, συνοδευόμενα, όπου απαιτείται από τα συμβατικά τεύχη, από κατάλληλα πιστοποιητικά ποιοτικής συμμόρφωσης, σύμφωνα με το ΠΠΕ. Απαγορεύεται η χρησιμοποίηση υλικών απροσδιόριστης ποιότητας ή άγνωστης προέλευσης ή η ενσωμάτωση στο έργο υλικών που δεν έχουν προηγουμένως τύχει της έγκρισης της Υπηρεσίας.
- (4) Όλα τα προσκομιζόμενα από τον Ανάδοχο είδη και υλικά για ενσωμάτωση στα έργα θα είναι καινούρια, χωρίς ελαττώματα και θα πληρούν τους αντίστοιχους συμβατικούς όρους, που καθορίζουν τον τύπο, κατηγορία και λοιπά χαρακτηριστικά των ειδών και υλικών που θα χρησιμοποιηθούν.
- (5) Για την οποιαδήποτε πληρωμή υλικού, μηχανήματος ή συσκευής αυτή θα πρέπει να προσκομισθεί στο εργοτάξιο του έργου ή σε αποθήκη φύλαξης στην περιοχή.

9.4.2. Υποβολή τεχνικών στοιχείων και δειγμάτων υλικών

- (1) Ισχύουν τα αναφερόμενα στη παράγραφο 9.8.3 -Έλεγχος υλικών και εξοπλισμού, της παρούσας ΣΥ.
- (2) Οι υποβολές στοιχείων στην Υπηρεσία για έγκριση, πρέπει να γίνονται έγκαιρα πριν από την παραγγελία, κατά τρόπον ώστε η Υπηρεσία, αφού εκτελέσει τις οποιεσδήποτε κατ' αυτήν αναγκαίους ελέγχους και διερευνήσει κατάλληλα το θέμα, να έχει στη διάθεσή της επαρκή χρόνο για να διατυπώσει διαφωνία, αποδοχή, ή οποιαδήποτε παρατήρηση και να απομένει επίσης επαρκής χρόνος στον Ανάδοχο για να αναπροσαρμόσει, σύμφωνα με τις απόψεις της Υπηρεσίας την παραγγελία του.
- (3) Σύμφωνα με τα ανωτέρω, στο χρονοδιάγραμμα του έργου θα εξασφαλίζονται τα κατάλληλα χρονικά περιθώρια πριν από τις παραγγελίες των εν λόγω μηχανημάτων, υλικών, συσκευών και έτοιμων προϊόντων και θα γίνεται έγκαιρη πρόβλεψη παραγγελιών, ώστε να μη δημιουργούνται καθυστερήσεις στην εκτέλεση των έργων.
- (4) Η έγκριση των ειδών αυτών από την Υπηρεσία, που γίνεται για την πραγματοποίηση της παραγγελίας από τον Ανάδοχο, δεν απαλλάσσει τον Ανάδοχο από τις ευθύνες του και την υποχρέωση του να είναι τα είδη που θα εγκαταστήσει σύμφωνα με τα συμβατικά τεύχη και να αποδειχθεί τούτο κατά τις δοκιμές και παραλαβές των εγκαταστάσεων.
- (5) Παραμένει στο ακέραιο το δικαίωμα της Υπηρεσίας να προβεί σε τυχαιά δειγματοληψία επί των υλικών, συσκευών, μηχανημάτων, έτοιμων προϊόντων κτλ. που προσκομίσθηκαν στο εργοτάξιο και να εκτελέσει δοκιμές παραλαβής, σύμφωνα με τα συμβατικά τεύχη, να διατάξει δε την άμεση απομάκρυνση από το εργοτάξιο κάθε είδους υλικού, μηχανήματος, συσκευής, ετοιμού προϊόντος κτλ., που δεν πληροί τους συμβατικούς όρους που αναφέρονται στην ποιότητα και τα χαρακτηριστικά του.
- (6) Οποιαδήποτε καθυστέρηση προκύψει από τυχόν εσφαλμένη επιλογή από τον Ανάδοχο, και απόρριψη της από την Υπηρεσία, καθώς και η επανυποβολή νέων στοιχείων από τον Ανάδοχο, δεν θα αποτελεί λόγο για παράταση των συμβατικών προθεσμιών αποπεράτωσης του έργου.
- (7) Επισημαίνεται ότι η Υπηρεσία διατηρεί το δικαίωμα να μην εγκρίνει την ενσωμάτωση

στο έργο προϊόντων για τα οποία δεν τεκμηριώνεται κατά την κρίση της ότι τα χαρακτηριστικά τους είναι σε πλήρη συμμόρφωση με τα συμβατικά τεύχη, για τα οποία θα εκφράζονται αμφιβολίες διαθεσιμότητας κατά περίπτωση: ανταλλακτικών, αξιοπιστίας της παραγωγής (βιοτεχνικής ή βιομηχανικής) ή μη ύπαρξης οργανωμένης αντιπροσωπείας στην Ελλάδα (για εισαγόμενα προϊόντα από το εξωτερικό). Επιπρόσθετα, η Υπηρεσία διατηρεί το δικαίωμα να αξιολογήσει μόνη εκείνη ότι τα οποιαδήποτε σχετικά προϊόντα θα λειτουργούν αξιόπιστα κάτω από τις συνθήκες για τις οποίες προορίζονται, για τη χρονική περίοδο για την οποία προορίζονται, και με προϋπόθεση εύλογης δαπάνης συντήρησης, κατά τα λοιπά όπως ορίζεται στις Τεχνικές Προδιαγραφές. Από τα κατά τα ανωτέρω δικαιώματα της Υπηρεσίας για προϊόντα, κατά τα άλλα σύμφωνα με τα συμβατικά τεύχη, δεν προκύπτει για τον Ανάδοχο κανένα δικαίωμα οικονομικής ή άλλης φύσης ή / και παράτασης προθεσμίας.

9.4.3. Φύλαξη υλικών

- (1) Ο Ανάδοχος υποχρεούται να διαχωρίζει και φυλάσσει, με μέριμνα και δαπάνη του, σε ιδιαίτερους φυλασσόμενους χώρους όσα υλικά έχουν προσκομιστεί στο εργοτάξιο. Ομοίως, σε ιδιαίτερους χώρους θα φυλάσσονται τα κατά τα ανωτέρω δείγματα υλικών, συσκευών, μηχανημάτων, κτλ.
- (2) Οι χώροι αποθήκευσης υλικών και δειγμάτων θα υπάρχουν στο εργοτάξιο ή σε κατάλληλο εργοταξιακό χώρο του Αναδόχου, όπως θα συμφωνηθεί μεταξύ του Αναδόχου και της Υπηρεσίας, για την καλύτερη δυνατή αποδοτικότητα και την αξιοπιστία της ποιότητας του έργου.

9.5. Επιθεώρηση

- (1) **Ισχύουν τα οριζόμενα στο Άρθρο 179 του Ν.4412/16.**
- (2) Επιπρόσθετα, η Υπηρεσία έχει το δικαίωμα να προβαίνει σε οποιαδήποτε επιθεώρηση και έλεγχο ήθελε κρίνει αναγκαίο σχετικά με την ικανότητα και την επάρκεια του προσωπικού του Αναδόχου, τα υλικά, τις μεθόδους εργασίας, την πρόοδο των εργασιών, το εργατικό κόστος κτλ. Ο Ανάδοχος υποχρεούται να τηρεί με ακρίβεια και πλήρη ενημερότητα, σύμφωνα με τους εκάστοτε νόμους, όλα γενικά τα λογιστικά βιβλία, στοιχεία και μητρώα που αφορούν στο προσωπικό που απασχολεί, τους μισθούς, τα ημερομίσθια και τα επιδόματα, τις ασφαλιστικές και άλλες εισφορές κτλ., τις απογραφές του εξοπλισμού, των μηχανημάτων, των εργαλείων και υλικών που προσκομίσθηκαν στο εργοτάξιο και χρησιμοποιούνται σε αυτό και γενικά όλα τα βιβλία, δελτία και καταστάσεις σχετικές με την πρόοδο των εργασιών, τα διαγράμματα, τους ανακεφαλαιωτικούς πίνακες και λοιπά στοιχεία που ήθελε ζητήσει η Υπηρεσία. Ο Ανάδοχος είναι υποχρεωμένος να χορηγεί στην Υπηρεσία, μετά από σχετική αίτησή της, αντίγραφα από τις εκθέσεις καταστάσεις κτλ., που αναφέρθηκαν προηγουμένως.

9.6. Μέτρα Ασφαλείας - Πρόληψη ατυχημάτων - Έλεγχος επιβλαβών αερίων

- (1) Ο Ανάδοχος οφείλει να παίρνει τα επιβαλλόμενα για κάθε περίπτωση μέτρα ασφαλείας, για την πρόληψη οποιουδήποτε ατυχήματος και οποιασδήποτε ζημιάς κατά τη διάρκεια εκτέλεσης των έργων, είναι δε μόνος υπεύθυνος γι' αυτά και έχει αποκλειστικά αυτός όλες τις αστικές και ποινικές ευθύνες για κάθε τι που θα συμβεί, είτε από δική του υπαιτιότητα (από πράξεις ή/και παραλείψεις του), είτε από τα εργαλεία και μηχανήματα που απασχολούνται στο έργο του. Για τα απαιτούμενα μέτρα ασφαλείας στο εργοτάξιο, ισχύουν επίσης τα αναφερόμενα στην παρ. 8.6. της παρούσας ΣΥ. Οι σχετικές ευθύνες

του Αναδόχου ορίζονται περαιτέρω στο ΑΡΘΡΟ 19. της παρούσας ΣΥ.

- (2) Για την προστασία και αντιμετώπιση πυρκαγιών στις εγκαταστάσεις των εργοταξιακών χώρων και στους χώρους εκτέλεσης των εργασιών, καθώς και σε κάθε μηχανήμα του εξοπλισμού του, ο Ανάδοχος υποχρεούται να φροντίζει κατά περίπτωση:
 - i. Για την εγκατάσταση κατάλληλου εξοπλισμού πυρόσβεσης.
 - ii. Για τον περιοδικό καθαρισμό των χώρων από επικίνδυνα για ανάφλεξη υλικά και την κατάλληλη διάθεσή τους.
 - iii. Να μην πραγματοποιεί εργασίες συγκολλήσεων ή εργασίες ανοικτής φλόγας κοντά σε χώρους αποθήκευσης καυσίμων ή άλλων εύφλεκτων υλών, του εργοταξίου και των γειτονικών ιδιοκτησιών που ανήκουν σε τρίτους.
 - iv. Για την ασφαλή αποθήκευση των εκρηκτικών υλών, που θα γίνεται κατόπιν και σύμφωνα με σχετική άδεια της αρμόδιας Αρχής και βάσει των κείμενων διατάξεων διαχείρισής τους.
- (3) Επίσης ο Ανάδοχος πρέπει να παίρνει όλα τα ενδεδειγμένα μέτρα για την αποφυγή ζημιών και ατυχημάτων από τη χρήση εκρηκτικών υλών, όπως π.χ. ελεγχόμενες εκρήξεις, συστήματα συναγερμού για την απομάκρυνση ατόμων από τους χώρους των εκρήξεων, λήψη προστατευτικών μέτρων για υπερκείμενες, υποκείμενες ή παρακείμενες κατασκευές και ιδιοκτησίες κτλ., εφόσον βεβαίως του επιτραπεί από την Υπηρεσία να χρησιμοποιήσει εκρηκτικές ύλες στις εκσκαφές. Τέλος, ο Ανάδοχος υποχρεούται να ακολουθεί όλες τις υποδείξεις των εντεταλμένων οργάνων του Κράτους (Επιθεώρηση Εργασίας κτλ.).
- (4) Ρητά καθορίζεται ότι, ανεξάρτητα από τα ανωτέρω, ο Ανάδοχος παραμένει μόνος και αποκλειστικά υπεύθυνος για την ασφάλεια των εργαζομένων ή των με άλλο τρόπο εμπλεκόμενων στα έργα και είναι δική του ευθύνη η λήψη των ενδεδειγμένων και ορθών μέτρων ασφαλείας και η τήρηση των σχετικών κανονισμών. Για θέματα πρόληψης ατυχημάτων ισχύουν όσα ορίζονται από την Ελληνική νομοθεσία, όπως εκάστοτε ισχύει, κατά το χρόνο εφαρμογής των σχετικών διατάξεων.
- (5) Όλες οι δαπάνες, που συνεπάγονται τα ανωτέρω, βαρύνουν τον Ανάδοχο και συμπεριλαμβάνονται στην οικονομική του προσφορά.

9.7. Ασφάλεια και υγιεινή

- (1) Ο Ανάδοχος υποχρεούται να υποβάλλει πριν από την έναρξη των εργασιών και σύμφωνα με τα οριζόμενα στην παρ. 7 του Άρθρου 138 του Ν.4412/16 το Σχέδιο Ασφαλείας και Υγείας (ΣΑΥ) - όπως αυτό ρυθμίζεται με τις αποφάσεις του Υφυπουργού Περιβάλλοντος, Χωροταξίας και Δημόσιων Έργων ΔΙ ΠΑΔ/οικ.177/ 2.3.2001 (Β' 266), ΔΕΕΠΠ/85/ 14.5.2001 (Β' 686) και ΔΙΠΑΔ/οικ889/ 27.11.2002 (Β' 16), καθώς και να δημιουργήσει Φάκελο Ασφαλείας και Υγείας (ΦΑΥ). **Ο Φ.Α.Υ. αποτελεί απαραίτητο στοιχείο για την παραλαβή του έργου**, σύμφωνα με την παρ. 13 του Άρθρου 172 του Ν.4412/16. Τα ανωτέρω ΣΑΥ και ΦΑΥ θα συνταχθούν έτσι, ώστε να είναι συμβατά με τα σχετικά υποδείγματα που έχουν συνταχθεί από το ΤΕΕ, καθώς και σύμφωνα με τα αναφερόμενα στην παρ. 8.6. της παρούσας Σ.Υ.
- (2) Ο Ανάδοχος υποχρεούται να εκτελεί τα έργα με ασφαλή τρόπο και σύμφωνα με τους Νόμους, Διατάγματα, Αστυνομικές και λοιπές διατάξεις και τις οδηγίες της Υπηρεσίας, που αφορούν την υγιεινή και την ασφάλεια των εργαζομένων. Προς τούτο πρέπει ο Ανάδοχος να υποβάλει έγκαιρα προς έγκριση από την Υπηρεσία εγχειρίδιο ασφαλείας, μαζί με πίνακα διανομής και βεβαίωσης ενημέρωσης όλου του προσωπικού του

εργοταξίου, αλλά και κάθε νεοπροσλαμβανομένου στο εργοτάξιο. Τέλος πρέπει να ορίσει ένα μέλος του εργοταξίου του σαν Υπεύθυνο Ασφαλείας. Το εν λόγω μέλος του εργοταξίου θα έχει υποχρέωση για ενημέρωση και παρακολούθηση τήρησης όλων των κανόνων υγιεινής και ασφάλειας από όλους τους εργαζόμενους. Ο προϊστάμενος του εργοταξιακού γραφείου του Αναδόχου παραμένει πάντα τελικός υπεύθυνος για την υγιεινή και ασφάλεια.

- (3) Ρητά καθορίζεται ότι ο Ανάδοχος παραμένει μόνος και αποκλειστικά υπεύθυνος για την ασφάλεια των εργαζομένων στα έργα και είναι δική του ευθύνη η λήψη των ενδεδειγμένων και ορθών μέτρων ασφαλείας και η τήρηση των σχετικών κανονισμών. Για θέματα πρόληψης ατυχημάτων ισχύουν όσα ορίζονται από την Ελληνική νομοθεσία, όπως εκάστοτε ισχύει κατά το χρόνο της εφαρμογής των διατάξεων.
- (4) Όλες οι δαπάνες εφαρμογής των διατάξεων υγιεινής και ασφάλειας βαρύνουν τον Ανάδοχο συμπεριλαμβάνονται στην οικονομική του προσφορά.

9.8. Διασφάλιση ποιότητας

9.8.1. Πρόγραμμα ποιότητας έργου (Εφαρμόζεται λόγω ύψους προϋπολογισμού στο παρόν έργο)

Ο Ανάδοχος υποχρεούται, λόγω ύψους προϋπολογισμού, για την ανάπτυξη, τεκμηρίωση και εφαρμογή στο έργο Προγράμματος Ποιότητας Έργου (ΠΠΕ), όπως αυτό συντάσσεται και υποβάλλεται σύμφωνα με τα οριζόμενα στα Άρθρο 158 του Ν.4412/16.

9.8.2. Υποβολή αποτελεσμάτων, πιστοποιητικών και άλλων παραδοτέων

- (1) Τα αποτελέσματα των επί μέρους ελέγχων ποιότητας και ισχύος των προδιαγραφών, θα υποβάλλονται άμεσα στην Υπηρεσία. Τα αποτελέσματα ελέγχου πρέπει να συνοδεύονται από τις απαιτούμενες στατιστικές αναλύσεις, υπολογισμούς και συμπεράσματα συμμόρφωσης με τις προδιαγραφές. Ο Ανάδοχος στο αρχείο του θα διατηρεί τα απαραίτητα έγγραφα, από τα οποία θα αποδεικνύεται η συνέχεια της διαδικασίας από την δειγματοληψία μέχρι τις τελικές δοκιμές.
- (2) Ο αριθμός των ελέγχων που θα πραγματοποιούνται πρέπει να είναι τουλάχιστον ίσος σε είδος και αριθμό με τους προβλεπόμενους στις Τεχνικές Προδιαγραφές. καθώς και τους κανονισμούς κτλ. στους οποίους αυτές παραπέμπουν.
- (3) Τα αποτελέσματα των ελέγχων συνιστούν δικαιολογητικά των ενδιάμεσων και τελικών πληρωμών. Αποδεκτά αποτελέσματα τέτοιων ελέγχων δεν απαλλάσσουν τον Ανάδοχο από την ευθύνη ποιότητας του έργου σύμφωνα με τα Συμβατικά Τεύχη.

9.8.3. Έλεγχος υλικών και εξοπλισμού

- (1) Πριν την έναρξη της κατασκευής του συνόλου ή ενός επιμέρους τμήματος του έργου, ο Ανάδοχος θα πρέπει να προσκομίσει έγκαιρα στην Υπηρεσία για προέγκριση της παραγγελίας, τα αναγκαία τεχνικά στοιχεία υλικών (τεχνικά φυλλάδια, πιστοποιητικά ποιότητας κ.λπ.) που θα ενσωματωθούν στο έργο, σύμφωνα με την εγκεκριμένη μελέτη. Επίσης, όπου είναι εφικτό ή απαραίτητο σύμφωνα με τις Τεχνικές Προδιαγραφές, ή/και κατά την κρίση της Υπηρεσίας, θα προσκομίζονται δείγματα των υλικών που θα ενσωματωθούν στο έργο.
- (2) Για τον έλεγχο προσκομιζόμενων ειδών και υλικών και την παραλαβή υλικών ισχύουν

τα παρακάτω:

- i. Όλα τα είδη και υλικά για την κατασκευή του έργου ή την ενσωμάτωσή τους σε αυτό θα πληρούν τις απαιτήσεις των αντίστοιχων Τεχνικών Προδιαγραφών, όπως ορίζεται στην εγκεκριμένη μελέτη και στα συμβατικά τεύχη.
 - ii. Σχετικά με την αποδοχή των υλικών και ειδών που πρόκειται να χρησιμοποιηθούν στην κατασκευή του έργου, θα εφαρμόζονται οι σχετικές διατάξεις της ΚΥΑ ΥΠΑΝ - ΥΠΥΜΕΔΙ, υπ' αριθ. 6690 (ΦΕΚ 1914 Β / 15-062012). Βάσει αυτής, ευρεία ποικιλία προϊόντων τα οποία διακινούνται ή διατίθενται για χρήση στις δομικές κατασκευές εντός της Ελληνικής επικράτειας οφείλουν να συμμορφώνονται με τα αντίστοιχα για κάθε προϊόν Εναρμονισμένα Ευρωπαϊκά Πρότυπα που έχουν μεταφερθεί στο Ελληνικό Σύστημα Τυποποίησης, καθώς και να φέρουν την σήμανση «CE». Στο πλαίσιο αυτό για τη λήψη των σχετικών εγκρίσεων υλικών από την Υπηρεσία, ουσιαστικά δικαιολογητικά θεωρούνται τα σήματα ποιότητας που έχουν μεταφερθεί στο Ελληνικό Σύστημα Τυποποίησης, καθώς και να φέρουν την σήμανση «CE», ενώ σε *άλλη περίπτωση* θα αξιολογούνται οι τεχνικές εγκρίσεις και πιστοποιήσεις που έχουν εκδοθεί στις χώρες παραγωγής τους. ΠΔ.334/94 «Προϊόντα Δομικών Κατασκευών».
 - iii. Σχετικά με την παραλαβή και τον έλεγχο της ποιότητας των υλικών που χρησιμοποιούνται στην κατασκευή του έργου ή προορίζονται για ενσωμάτωση σε αυτό, ισχύουν τα προβλεπόμενα στο Άρθρο 159 του Ν.4412/16.
- (3) Οι σχετικές υποβολές των στοιχείων υλικών και εξοπλισμού, θα γίνονται εις τριπλούν. Η μία σειρά (από τις τρεις) των στοιχείων κτλ. που υπέβαλε ο Ανάδοχος, επιστρέφεται σε αυτόν μαζί με την κατά τα ανωτέρω έκφραση των απόψεων της Υπηρεσίας.

9.8.4. Γενικές υποχρεώσεις

- (1) Οι Γενικές υποχρεώσεις του Αναδόχου ορίζονται στο Άρθρο 138 του Ν.4412/16 και εξειδικεύονται επιπρόσθετα στα συμβατικά τεύχη της παρούσας εργολαβίας.
- (2) Ο Ανάδοχος υποχρεούται να παράσχει κάθε υλικό, συσκευή, εξοπλισμό, όργανο, συνδρομή, συμβατικό ή άλλο τεύχος ή πληροφορία, ηλεκτρικό ρεύμα, καύσιμα, αναλώσιμα, καθώς και το κατάλληλο εργατοτεχνικό και επιστημονικό προσωπικό που απαιτείται κατά την απόλυτη κρίση της Υπηρεσίας για την αποδοτική εκτέλεση των δοκιμών που προδιαγράφονται στα συμβατικά τεύχη.
- (3) Ο Ανάδοχος υποχρεούται να ελέγχει τα υλικά, τις κατασκευές και τον εξοπλισμό με μέριμνα και δαπάνες του, ως προς την επάρκεια, ποιότητα, καταλληλότητα και συμβατότητα με την ΣΥ, τις Τεχνικές Προδιαγραφές, καθώς επίσης και τους κώδικες, κανονισμούς και προδιαγραφές που αυτές παραπέμπουν.
- (4) Ο Ανάδοχος πρέπει να ενημερώνει την Υπηρεσία έγκαιρα για κάθε λεπτομέρεια που αφορά επιθεώρηση και δοκιμές υλικών ή κατασκευής ή εξοπλισμού και τις σχετικές δειγματοληψίες.
- (5) Ο ΚτΕ θα ασκήσει δια της Επίβλεψης έλεγχο ποιότητας (quality control) των υλικών, κατασκευών και εξοπλισμού και έλεγχο διασφάλισης ποιότητας (quality assurance) στην έκταση που θα κρίνει αναγκαία. Η Υπηρεσία δικαιούται να παρεμβαίνει με παρατηρήσεις και υποδείξεις που θα αφορούν στην ποιότητα των υλικών, κατασκευών και εξοπλισμού.
- (6) Για τις διαδικασίες και τις επιπτώσεις σε περιπτώσεις ακαταλληλότητας υλικών, ελαττωμάτων της κατασκευής, και παραλείψεων της συντήρησης ισχύουν γενικά όσα

αναφέρονται στο Άρθρο 159 του Ν.4412/16.

9.9. Αποφυγή όχλησης

- (1) Ο Ανάδοχος έχει την υποχρέωση, με μέριμνα και δαπάνη του, να παίρνει όλες τις προφυλάξεις και αναγκαία μέτρα και, σε ειδικές περιπτώσεις, να προφυλάσσει κατάλληλα τις γειτονικές εγκαταστάσεις / κατασκευές, προκειμένου να αποφευχθούν οποιεσδήποτε σημαντικές οχλήσεις σ' αυτές. Θα είναι επίσης αποκλειστικά υπεύθυνος έναντι οποιασδήποτε οικονομικής απαίτησης κατά του ΚτΕ ή του ιδίου του αναδόχου, των ιδιοκτητών των παρακειμένων ιδιοκτησιών ή των ενοίκων τους εξ αιτίας του λόγου τούτου.
- (2) Η ανωτέρω υποχρέωση του Αναδόχου εκτείνεται σε όλες τις περιοχές όπου εκτελούνται εργασίες, όπως π.χ. τα εργοτάξια καθαυτά, τα άκρα του έργου, τα λατομεία, οι δανειοθάλαμοι, οι χώροι απόθεσης, οι δρόμοι που χρησιμοποιούνται από τρίτους κτλ.

9.10. Προστασία περιβάλλοντος

9.10.1. Γενικά

Ισχύουν τα οριζόμενα στην παρ.9 του Άρθρου 138 του Ν.4412/16.

- (1) Ο Ανάδοχος υποχρεούται να υποβάλει προτάσεις για την προστασία του περιβάλλοντος στην περιοχή του έργου. Οι προτάσεις αυτές θα καθορίζουν με λεπτομέρεια όλα τα μέτρα που θα ληφθούν για την αποκατάσταση των περιοχών, που υποχρεωτικά θα υποστούν ζημιές από την εκτέλεση του έργου. Οι προτάσεις αυτές πρέπει να συμφωνούν με την ισχύουσα περιβαλλοντική νομοθεσία, και με τους εγκεκριμένους περιβαλλοντικούς όρους του έργου. **Για το παρόν έργο, έχει εκδοθεί το υπ' αριθμ. πρωτ. 64498(3123)/25-11-2023 έγγραφο "περί μη υπαγωγής σε διαδικασία Περιβαλλοντικής Αδειοδότησης για το έργο", του Τμήματος Περιβάλλοντος και Υδροοικονομίας, της Π.Ε. Πιερίας.**

- (1) Ενδεικτικά, τέτοια μέτρα θα είναι, μετά την περάτωση του έργου, ο πλήρης καθαρισμός των εργοταξίων, η αποξήλωση όλων των προσωρινών εγκαταστάσεων, η αποκομιδή όλων των πλεοναζόντων υλικών και αχρήστων και κάθε άλλο κατάλληλο μέτρο, ώστε τελικά η επιρροή του εκτελεσθέντος έργου στο περιβάλλον να είναι η ελάχιστη δυνατή.
- (2) Τονίζεται ότι ο Ανάδοχος θα είναι μόνος υπεύθυνος για κάθε ζημιά που θα προκαλέσει σε τρίτους από αυθαίρετη κοπή ή βλάβη δένδρων, από αποθήκευση υλικών, από κακό χειρισμό των μηχανημάτων του ή καταπάτηση φυτεμένων περιοχών από τα μηχανικά μέσα που διαθέτει, και θα φροντίζει για την αποκατάσταση κάθε τέτοιας ζημιάς με δικές του δαπάνες.

9.10.2. Απαιτήσεις κατά τη διάρκεια της κατασκευής

- (1) Όλες οι εγκαταστάσεις και τα έργα τα απαραίτητα για την οργάνωση και λειτουργία του εργοταξίου, θα πρέπει να συντηρούνται και να λειτουργούν κατά τέτοιο τρόπο, ώστε να επιτυγχάνεται αποφυγή ή ελαχιστοποίηση των διαταραχών του περιβάλλοντος
- (2) Η ανάπτυξη των εργοταξιακών εγκαταστάσεων θα γίνει σε κατάλληλες θέσεις. Εργοτάξια που αναπτύσσονται (περίφραξη, σήμανση, εκσκαφή κτλ.) και στη συνέχεια εγκαταλείπονται χωρίς να εκτελούνται εργασίες, θα υπόκεινται, κατά την απόλυτη κρίση της Υπηρεσίας, σε άμεση αποκατάσταση με ευθύνη και δαπάνη του Αναδόχου, εφαρμοζόμενων εν προκειμένω των οριζόμενων στην παρ. 6.1.2. της παρούσας ΣΥ.
- (3) Θα πρέπει να γίνεται πλήρης έλεγχος των κάθε φύσης αποβλήτων, και να τηρούνται οι

παρακάτω όροι:

- i. Για την εξυπηρέτηση του προσωπικού του εργοταξίου (λύματα αστικής προέλευσης) θα προταθεί τεχνική λύση από τον Ανάδοχο (π.χ. χημικές τουαλέτες).
 - ii. Θα προβλεφθεί ολοκληρωμένη διαχείριση για τα υπόλοιπα απόβλητα του εργοταξίου που εμπίπτουν στην κατηγορία των επικίνδυνων αποβλήτων όπως λάδια - πετρελαιοειδή - χημικά κτλ. με τη συγκέντρωσή τους σε ανεξάρτητες δεξαμενές και την απομάκρυνση και διάθεσή τους σύμφωνα με την ισχύουσα νομοθεσία για την διαχείριση των επικίνδυνων αποβλήτων. Επίσης θα ληφθεί μέριμνα για την αποφυγή τυχαίων διαρροών.
 - iii. Θα εξασφαλιστεί η αποφυγή ρύπανσης κατά τη φόρτωση, μεταφορά και εκφόρτωση των υλικών, καυσίμων κτλ. από οποιοδήποτε μέσο μεταφοράς.
 - iv. Η χρήση οποιωνδήποτε τοξικών ουσιών θα επιτρέπεται μόνον ύστερα από σχετική έγκριση της Υπηρεσίας και μόνον εφόσον δεν είναι ευρείας διάχυσης.
 - v. Θα εξασφαλιστεί η αποφυγή ρύπανσης του περιβάλλοντος με προϊόντα επεξεργασίας υλικών (σκόνη, πριονίδι, τρίμματα, ρετάλια, κτλ).
- (4) Δεν επιτρέπεται χρήση εκρηκτικών για τις απαιτούμενες εκσκαφές του έργου.
- (5) Θα εξασφαλιστεί η αποφυγή ή ελαχιστοποίηση όχλησης των περιοίκων. Αυτό απαιτεί:
- i. Έργα αποκατάστασης της κυκλοφορίας ή / και κατασκευή παρακαμπτηρίων εξυπηρέτησης της κυκλοφορίας. Σχετικά γίνεται αναφορά γίνεται στην παρ. 6.2. της παρούσας ΣΥ.
 - ii. Αποφυγή ρύπανσης της ατμόσφαιρας με ρυπαντές, καπνό ή σκόνη, έστω και αν κάτι τέτοιο απαιτεί εγκαταστάσεις φίλτρων ή / και κατάλληλες επιστρώσεις μέρους του εργοταξιακού χώρου.
 - iii. Αποφυγή σχηματισμού εστιών μολύνσεων (π.χ. από λιμνάζοντα νερά).
 - iv. Αποφυγή ή ελαχιστοποίηση της ηχορρύπανσης, ακόμη και με χρήση ηχοπετασμάτων ή/και με κατάλληλη χρήση μηχανικού εξοπλισμού εφοδιασμένου με αντιθορυβικές διατάξεις.
 - v. Περίφραξη του εργοταξιακού χώρου για:
 - Εξασφάλιση της δημόσιας ασφάλειας
 - Ελαχιστοποίηση της οπτικής όχλησης στο εφικτό
 - vi. Σήμανση / επισήμανση των χώρων εργασίας για τη διασφάλιση της κυκλοφορίας. Σχετικά γίνεται αναφορά στην παρ. 6.4. της παρούσας ΣΥ.

9.10.3. Απαιτήσεις για το ολοκληρωμένο έργο

Οι απαιτήσεις προστασίας του περιβάλλοντος για το ολοκληρωμένο έργο περιλαμβάνονται στον γενικότερο σχεδιασμό του έργου, και τους εγκεκριμένους περιβαλλοντικούς όρους του έργου. Για το παρόν έργο, έχει εκδοθεί το υπ' αριθμ. πρωτ. 64498(3123)/25-11-2023 έγγραφο "περί μη υπαγωγής σε διαδικασία Περιβαλλοντικής Αδειοδότησης για το έργο", του Τμήματος Περιβάλλοντος και Υδροοικονομίας, της Π.Ε. Πιερίας. Όσον αφορά στον Ανάδοχο, ισχύουν οι απαιτήσεις συμμόρφωσής του προς τις προδιαγραφές εκτέλεσης των εργασιών σε συνδυασμό με τα όσα ορίζονται στην ανωτέρω παρ. 9.10.2.

9.11. Ευρήματα αρχαιολογικού ή άλλου ενδιαφέροντος

Ισχύουν τα οριζόμενα στην παρ. 14 του Άρθρου 138 του Ν.4412/16. Στην

περίπτωση που εντοπιστούν ευρήματα αρχαιολογικού ενδιαφέροντος, τότε:

- (1) Ο Ανάδοχος υποχρεούται, αμέσως μόλις διαπιστώσει την ύπαρξη αρχαιοτήτων, οποιασδήποτε ηλικίας, να ειδοποιήσει την Υπηρεσία και την Αρμόδια Αρχαιολογική Υπηρεσία και να διακόψει αμέσως κάθε εργασία στην περιοχή των ευρημάτων, λαμβάνοντας συγχρόνως όλα τα απαραίτητα μέτρα για την ανέπαφη διατήρηση και διαφύλαξη των υπόψη αρχαιοτήτων.
- (2) Μετά το πρώτο χαρακτηρισμό των ευρημάτων από την Αρχαιολογική Υπηρεσία, θα δοθούν οδηγίες στον Ανάδοχο, είτε για την συνέχιση των εργασιών, είτε για την διενέργεια αρχαιολογικής έρευνας με δικά του μέσα και την επίβλεψη της Αρχαιολογικής Υπηρεσίας. Ο Ανάδοχος θα πρέπει να είναι προετοιμασμένος ώστε να μετακινεί, χωρίς ιδιαίτερη αποζημίωση, τον εξοπλισμό και το προσωπικό του από το ένα μέτωπο εργασίας σε άλλο και να μειώνει με τον τρόπο αυτόν τις καθυστερήσεις από τις αρχαιολογικές έρευνες.
- (3) Για την περίπτωση ερευνητικών εργασιών που θα εκτελεσθούν από την αρμόδια Αρχαιολογική Υπηρεσία, ο Ανάδοχος υποχρεούται να παρέχει τις απαιτούμενες διευκολύνσεις και να συντονίζει με αυτήν τις υπόλοιπες εργασίες του.
- (4) Όλα τα αρχαιολογικά ευρήματα, οποιασδήποτε φύσεως και αξίας που ανακαλύπτονται κατά την εκτέλεση του έργου ανήκουν στο Ελληνικό Δημόσιο. Σε κάθε περίπτωση ισχύει η σχετική Ελληνική Νομοθεσία.
- (5) Παράταση τμηματικών ή / και της συνολικής προθεσμίας θα αναγνωρίζεται στον Ανάδοχο λόγω καθυστερήσεων από αρχαιολογικές έρευνες, μόνον στις περιπτώσεις κατά τις οποίες, οι οποιοσδήποτε διερευνητικές τομές, λόγω πιθανότητας συνάντησης αρχαιολογικών ευρημάτων, ως και οι τυχόν λοιπές εργασίες για την αντιμετώπιση των αποτελεσμάτων των αρχαιολογικών ερευνών για οποιασδήποτε θέση βρίσκονται πάνω στην κρίσιμη διαδρομή του διαγράμματος PERT του χρονοδιαγράμματος κατασκευής του έργου και την επηρεάζουν δυσμενώς και μόνο αφού η καθυστέρηση περάσει χρονικό διάστημα δύο (2) μηνών. Σε αντίθετη περίπτωση οι έρευνες θα περιλαμβάνονται στο χρονοδιάγραμμα.

9.12. Ημερολόγιο έργου

Με μέριμνα του Αναδόχου τηρείται ημερολόγιο του έργου, σύμφωνα με τα οριζόμενα στο Άρθρο 146 του Ν.4412/16.

9.13. Εκθέσεις προόδου εργασιών

- (1) Ο Ανάδοχος υποχρεούται να υποβάλει προς την Υπηρεσία τριμηνιαίες Εκθέσεις Προόδου, **σύμφωνα με τα οριζόμενα στην παρ. 17 του Άρθρου 138 του Ν.4412/16.** Οι Εκθέσεις θα υποβάλλονται σε δύο (2) αντίγραφα και σε ηλεκτρονική μορφή, σύμφωνα με τον τύπο που θα καθορίσει η Υπηρεσία. Οι Εκθέσεις Προόδου θα υποβάλλονται εντός του πρώτου επταημέρου του αντίστοιχου τρίτου μήνα και θα αφορούν στην πρόοδο που επετεύχθη κατά τον αμέσως προηγούμενο τρίμηνο. Οι Εκθέσεις Προόδου θα υποβάλλονται κατά τα ανωτέρω μέχρι την παραλαβή των έργων.
- (2) Στις Εκθέσεις Προόδου θα περιλαμβάνεται και κατάσταση του προσωπικού που απασχολείται στο έργο (ειδικότητα, πλήθος ανά ειδικότητα, ημέρες απασχόλησης ανά μήνα στο τρίμηνο αναφοράς) καθώς και του μηχανικού εξοπλισμού (είδος, δυναμικότητα, πλήθος, ημέρες απασχόλησης ανά μήνα στο τρίμηνο αναφοράς).
- (3) Επίσης ο Ανάδοχος υποχρεούται να υποβάλει οποιοσδήποτε άλλες Εκθέσεις, που θα ζητηθούν από την Υπηρεσία και συναρτώνται, κατά την απόλυτη κρίση της, με την

πρόοδο των έργων.

- (4) Παράλειψη ή αμελής σύνταξη και υποβολή των στοιχείων των εκθέσεων προόδου συνεπάγεται εφάπαξ ανέκκλητη ποινική ρήτρα μέχρι ποσού ίσου προς το 15% της μέσης ημερήσιας αξίας του έργου, η οποία θα επιβάλλεται σε κάθε τέτοια περίπτωση.

ΑΡΘΡΟ 10. ΧΡΟΝΟΔΙΑΓΡΑΜΜΑ – ΠΡΟΘΕΣΜΙΕΣ

10.1. Έναρξη εργασιών

Ισχύουν τα οριζόμενα στο Άρθρο 135 και στα Άρθρα 145 και 147 του Ν.4412/16.

10.2. Προθεσμίες

Ισχύουν τα οριζόμενα στο Άρθρο 147 του Ν.4412/16. Σχετικά με την επιρροή των προθεσμιών στην αναθεώρηση, ισχύει η παράγραφος 3 του Άρθρου 153 του Ν.4412/16.

10.2.1. Συνολική προθεσμία

Η προθεσμία εκτέλεσης του έργου ορίζεται σε **δώδεκα (12) μήνες**.

Στην υπόψη συνολική προθεσμία, περιλαμβάνονται οι χρόνοι για την:

- εκτέλεση των αναγκαίων γεωτεχνικών ερευνών, τοπογραφικών αποτυπώσεων, κτλ.
- πλήρη κατασκευή των έργων
- παράδοση από τον ανάδοχο του Μητρώου του Έργου και των ΣΑΥ - ΦΑΥ.

10.2.2. Τμηματικές προθεσμίες

- (1) **Εκτός από τη συνολική προθεσμία, ο ανάδοχος είναι υποχρεωμένος να τηρήσει τις Τμηματικές Προθεσμίες, σύμφωνα με το Άρθρο 147 του Ν.4412/16. Όλες οι τμηματικές προθεσμίες υπολογίζονται σε ημερολογιακές ημέρες από την ημέρα υπογραφή της Σύμβασης.**

- (2) **Καθορίζονται οι παρακάτω Τμηματικές Προθεσμίες κατά την οργάνωση, πριν την κατασκευή:**

- Όχι νωρίτερα από δέκα πέντε (15) και αργότερα από τριάντα (30) ημερολογιακές ημέρες από την υπογραφή της σύμβασης υποβάλλεται από τον ανάδοχο το χρονοδιάγραμμα κατασκευής του έργου, όπως προβλέπεται από την παρ. 10.3. της παρούσας ΣΥ.**
- Όχι αργότερα από τριάντα (30) ημερολογιακές ημέρες από την υπογραφή της σύμβασης θα υποβληθεί από τον ανάδοχο το οργανόγραμμα του εργοταξίου, στο οποίο θα περιγράφονται λεπτομερώς τα πλήρη στοιχεία των στελεχών και οι αρμοδιότητες, καθώς επίσης και του εξοπλισμού και των μηχανημάτων που θα περιλαμβάνει η εργοταξιακή ανάπτυξη για την εκτέλεση του έργου, σύμφωνα με την παρ. 4 του Άρθρου 145 του Ν.4412/16.**
- Όχι αργότερα από σαράντα (40) ημερολογιακές ημέρες από την υπογραφή της Σύμβασης ο ανάδοχος υποχρεούται:**

- να υποβάλει Πρόγραμμα Υγιεινής και Ασφάλειας σύμφωνα με το ΠΔ.305/96, με το Πρόγραμμα Ποιότητας Έργου, αφού έχει υποχρέωση για αυτό, λόγω ύψους Προϋπολογισμού μελέτης, όπως ορίσθηκε στην παρούσα ΕΣΥ.

- (3) **Καθορίζονται οι παρακάτω Τμηματικές Προθεσμίες:**

Στους τρεις (3) πρώτους μήνες, πρέπει να έχει ολοκληρωθεί η κατασκευή

αγωγών ύδρευσης μήκους 3.500,00 m.**10.3. Χρονοδιάγραμμα κατασκευής του έργου**

- (1) Ο Ανάδοχος υποχρεούται να συντάξει και υποβάλει στην Υπηρεσία Χρονοδιάγραμμα της όλης κατασκευής του Έργου το οποίο θα ανταποκρίνεται στις προθεσμίες της παρούσας ΣΥ. **Το χρονοδιάγραμμα αυτό, που διέπεται από τις διατάξεις του Άρθρου 145 του Ν.4412/16**, θα συνταχθεί με τη μορφή τετραγωνικού πίνακα που περιλαμβάνει την χρονική ανάλυση των ποσοτήτων ανά εργασία ή ομάδα εργασιών και θα συνοδεύεται από γραμμικό διάγραμμα και σχετική έκθεση. Η σύνταξη τευχών ή διαγραμμάτων θα γίνεται με τη μέθοδο της δικτυωτής ανάλυσης.
- (2) Το εγκεκριμένο χρονοδιάγραμμα αποτελεί το αναλυτικό πρόγραμμα κατασκευής του έργου. Η ανάπτυξη του προγράμματος του έργου και των υπο-προγραμμάτων του πρέπει να γίνει έτσι, ώστε να τεκμηριώνεται ότι τηρούνται οι προθεσμίες που αναφέρονται στην παρ. 10.2. της παρούσας ΣΥ.
- (3) Η ανάπτυξη του προγράμματος θα γίνεται σε επίπεδο μελέτης εφαρμογής υπό την έννοια του Άρθρου 8 των «προδιαγραφών μελέτης και εφαρμογής χρονικού προγραμματισμού και διοίκησης έργου» (Αποφ. Δ17/01/117/ΦΝ 332, ΦΕΚ 862Β/16.11.89). Ο Ανάδοχος υποχρεούται, καθ' όλη τη διάρκεια του έργου, να καλύπτει τις αρμοδιότητες του υπεύθυνου χρονικού προγραμματισμού και ελέγχου της προόδου του έργου, με εξειδικευμένο και έμπειρο προσωπικό.
- (4) Στο πρόγραμμα θα περιλαμβάνονται επίσης σαν ανεξάρτητες δραστηριότητες η παρακολούθηση της διακίνησης όσων υλικών έχουν χρόνο παράδοσης μεγαλύτερο από ένα μήνα και όσων κρίνονται κρίσιμα για την ολοκλήρωση του έργου ή αναφέρονται στην παρούσα ΣΥ. Για τα υλικά αυτά θα περιλαμβάνονται οι δραστηριότητες της υποβολής αίτησης έγκρισης, της παραγγελίας, της επιβεβαίωσης παραγγελίας, της άφιξης του υλικού στο εργοτάξιο και της ενσωμάτωσης στο έργο.
- (5) Μετά την υποβολή του προγράμματος η Υπηρεσία εγκρίνει αυτό όπως υποβλήθηκε, με τυχόν συμπληρώσεις ή τροποποιήσεις, **μέσα σε δεκαπέντε (15) ημέρες από την υποβολή του (παρ.2, Άρθρου 145 Ν.4412/16)**. Αν η έγκριση δεν γίνει μέσα στην πιο πάνω προθεσμία ή αν μέσα στην προθεσμία αυτή δεν ζητήσει γραπτά η Διευθύνουσα Υπηρεσία διευκρινίσεις ή αναμορφώσεις ή συμπληρώσεις, το χρονοδιάγραμμα θεωρείται ότι έχει εγκριθεί.
- (6) Ο Ανάδοχος κατά το χρονικό διάστημα μέχρι την έγκριση του οριστικού χρονοδιαγράμματος κατασκευής του έργου θα ενεργεί σύμφωνα με το δικό του χρονοδιάγραμμα, φέροντας ακέραια την ευθύνη, αν αυτό αντίκειται στους όρους των συμβατικών τευχών. Για τον λόγο αυτό θεωρείται, συμβατικά, ότι η διαδικασία της κατάρτισης και έγκρισης ή μεταβολής του χρονοδιαγράμματος δεν επιφέρει καθυστέρηση. Η έγκριση του χρονοδιαγράμματος δεν περιλαμβάνει την, με οποιαδήποτε έννοια, συμφωνία της Υπηρεσίας σχετικά με τον τρόπο υλοποίησης αυτού από τον Ανάδοχο.
- (7) Η Υπηρεσία επιφυλάσσει για τον εαυτό της το δικαίωμα να ζητήσει την υποβολή, πρόσθετων μαζί με τα προηγούμενα και άλλων στοιχείων (όπως π.χ. διαγράμματα κατασκευής επί μέρους τμημάτων του έργου κτλ.), τα οποία είναι επιβοηθητικά για να σχηματισθεί πλήρης εικόνα της ανακεφαλαιωτικής, σε κάθε χρονική περίοδο, προόδου του έργου, σε σύγκριση πάντα με τις αρχικές προβλέψεις του χρονοδιαγράμματος.
- (8) Κάθε μεταγενέστερη ενημέρωση ή αναθεώρηση του χρονοδιαγράμματος και του

προγράμματος κατασκευής του έργου, ή / και των υποπρογραμμάτων του, θα υποβάλλονται από τον Ανάδοχο στην Υπηρεσία για έλεγχο και έγκριση.

- (9) Παράλειψη ή αμέλεια ως προς την άρτια, λεπτομερή και πλήρη ανάλυση, τεκμηρίωση, τήρηση και παρουσίαση, σύμφωνα με τα ανωτέρω, του προγράμματος του έργου (αρχικού ή μεταγενέστερης ενημέρωσης), εκτός από τη διαδικασία διοικητικών κυρώσεων και έκπτωσης, ως προβλέπεται από τις διατάξεις **του άρθρου 145 του Ν.4412/16, συνεπάγεται:**
- i. Την επιβολή ανέκκλητης ποινικής ρήτρας από την Υπηρεσία ίσης προς το ποσό που ορίζεται στην συνέχεια της παρούσας παραγράφου. Η ποινική ρήτρα αυτή επιβάλλεται για μία μόνο φορά, και θα παρακρατηθεί από τον πρώτο επόμενο λογαριασμό.
 - ii. Την κοινοποίηση στον Ανάδοχο Υπηρεσιακού Προγράμματος, συντεταγμένου σύμφωνα με τα ανωτέρω, που στη συνέχεια θα είναι υποχρεωτικό γι' αυτόν, χωρίς να του παρέχεται δικαίωμα οποιασδήποτε χρονικής απόκλισης.
- (10) Η ποινική ρήτρα που προβλέπεται για παράλειψη ή αμέλεια ως προς την άρτια, λεπτομερή και πλήρη ανάλυση, τεκμηρίωση, τήρηση και παρουσίαση του Χρονοδιαγράμματος ή/και προγράμματος του έργου (αρχικού ή μεταγενέστερης ενημέρωσης) ορίζεται σε ποσοστό 1:5.000 του συμβατικού τιμήματος.

10.4. Ρυθμός προόδου εργασιών

- (1) Κατά τη διάρκεια της εκτέλεσης του έργου θα συγκαλείται, με συχνότητα ή κατά τα χρονικά ορόσημα που θα ορίζει η Υπηρεσία, σύσκεψη μεταξύ της επίβλεψης και αντιπροσώπων του Αναδόχου, για καταγραφή προβλημάτων, έλεγχο προόδου, παρακολούθηση τήρησης ή τροποποίησης του χρονοδιαγράμματος κατασκευής και λήψης όλων των απαραίτητων μέτρων, ώστε να μην επηρεαστούν οι τμηματικές ή άλλες χρονικές προθεσμίες του έργου. Κατά τη σύσκεψη αυτή θα κρατούνται επίσημα πρακτικά, τα οποία μπορούν κατά την κρίση της Υπηρεσίας να συμπεριληφθούν στο τελικό Μητρώο του Έργου.
- (2) Εάν οποτεδήποτε κατά τη διάρκεια της εκτέλεσης του έργου η πραγματική πρόοδος των εργασιών υπολείπεται της αναμενόμενης ή της προγραμματισμένης, κατά την παρ. 10.3. της παρούσας ΣΥ, ο Ανάδοχος υποχρεούται με εντολή της Υπηρεσίας να υποβάλει αναθεωρημένο Χρονοδιάγραμμα, συνοδευόμενο από αιτιολογική έκθεση, στην οποία ο Ανάδοχος θα περιγράψει τις προτεινόμενες μεθόδους που σκοπεύει να υιοθετήσει για την επιτάχυνση των εργασιών και την εμπρόθεσμη εκπλήρωση των συμβατικών του υποχρεώσεων.
- (3) Εκτός εάν ορίσει διαφορετικά η Υπηρεσία, ο Ανάδοχος θα εφαρμόσει τις υπόψη προτεινόμενες μεθόδους, οι οποίες μπορεί να προϋποθέτουν αύξηση των ωρών εργασίας ή του αριθμού προσωπικού και του εξοπλισμού ή άλλες τροποποιήσεις, με ευθύνη, μέριμνα και δαπάνες του Αναδόχου και χωρίς ιδιαίτερη αποζημίωση.
- (4) **Ο Ανάδοχος υποχρεούται να τηρεί το ημερολόγιο του έργου, σύμφωνα με τα οριζόμενα στο Άρθρο 146 του Ν.4412/16 και τις εντολές της Υπηρεσίας.**

10.5. Ποινικές ρήτρες

Για τις ποινικές ρήτρες ισχύουν όσα αναφέρονται **στο Άρθρο 148 του Ν.4412/16**. Η μέση ημερήσια αξία του έργου για την εφαρμογή ποινικών ρητρών προκύπτει όπως ορίζεται στις διατάξεις του ως άνω Άρθρου. Ειδικότερα, ως μέση ημερήσια αξία νοείται

το πηλίκο της αξίας της σύμβασης δηλαδή του συνολικού χρηματικού ποσού της σύμβασης, μαζί με το ποσό των συμπληρωματικών συμβάσεων και χωρίς το Φόρο Προστιθέμενης Αξίας (Φ.Π.Α.), προς την εγκεκριμένη προθεσμία του έργου δηλαδή αρχική συνολική προθεσμία και όλες οι παρατάσεις που έχουν εγκριθεί μετά από σχετικό αίτημα του αναδόχου.

Η κατάπτωση των ποινικών ρητρών για υπέρβαση της εγκεκριμένης συνολικής προθεσμίας και των τμηματικών προθεσμιών δεν ανακαλείται.

Αναλυτικότερα:

10.5.1. Ποινικές ρήτρες υπέρβασης της συνολικής προθεσμίας

- (1) Για την υπέρβαση της συνολικής προθεσμίας ισχύουν τα αναφερόμενα στην παρ. 2. του Άρθρου 148 του Ν.4412/16 και η συνολική ποινική ρήτρα ορίζεται σε έξι τοις εκατό (6%) της αξίας της σύμβασης χωρίς Φ.Π.Α.
- (2) Η ποινική ρήτρα που επιβάλλεται στον ανάδοχο για κάθε ημέρα υπέρβασης της συνολικής προθεσμίας ορίζεται σε δεκαπέντε τοις εκατό (15%) της μέσης ημερήσιας αξίας του έργου και επιβάλλεται για αριθμό ημερών ίσο με το είκοσι τοις εκατό (20%) της προβλεπόμενης από τη σύμβαση αρχικής συνολικής προθεσμίας. Για τις επόμενες ημέρες μέχρι ακόμα δεκαπέντε τοις εκατό (15%) της αρχικής συνολικής προθεσμίας η ποινική ρήτρα για κάθε ημέρα ορίζεται σε είκοσι τοις εκατό (20%) της μέσης ημερήσιας αξίας του έργου.

10.5.2. Ποινικές ρήτρες υπέρβασης τμηματικών προθεσμιών

- (1) Το συνολικό ποσό της ποινικής ρήτρας για υπέρβαση των τμηματικών προθεσμιών ορίζεται σε ποσοστό το τρία τοις εκατό (3%) του ποσού της σύμβασης, χωρίς Φ.Π.Α.
- (2) Για την υπέρβαση οποιασδήποτε τμηματικής προθεσμίας η ποινική ρήτρα που επιβάλλεται στον ανάδοχο για κάθε ημέρα υπέρβασης της τμηματικής προθεσμίας ορίζεται ως εξής:
 - α) Για τις πρώτες δέκα (10) ημερολογιακές ημέρες υπέρβαση προθεσμίας, ποινική ρήτρα ίση προς $0,03 \cdot \Sigma / 100$ € ημερησίως.
 - β) Για τις επόμενες πενήντα (50) ημερολογιακές ημέρες υπέρβασης προθεσμίας, ποινική ρήτρα ίση προς $0,06 \cdot \Sigma / 100$ € ημερησίως, όπου Σ το ποσόν της Σύμβασης του Έργου.

10.5.3. Ποινικές ρήτρες ανεξάρτητες από τις προθεσμίες

Ποινικές ρήτρες μη συμμόρφωσης του Αναδόχου με το εγκεκριμένο Πρόγραμμα Ποιότητας του έργου (ΕΦΑΡΜΟΖΕΤΑΙ ΣΤΟ ΠΑΡΟΝ ΕΡΓΟ Η ΠΑΡΑΓΡΑΦΟΣ ΑΥΤΗ ΠΟΥ ΑΦΟΡΑ ΡΗΤΡΕΣ ΕΞ' ΑΙΤΙΑΣ ΠΟΙΟΤΗΤΑΣ ΕΡΓΟΥ, ΑΦΟΥ ΥΠΑΡΧΕΙ ΥΠΟΧΡΕΩΣΗ ΣΥΝΤΑΞΗΣ ΠΡΟΓΡΑΜΜΑΤΟΣ ΠΟΙΟΤΗΤΑΣ ΕΡΓΟΥ ΟΠΩΣ ΟΡΙΣΘΗΚΕ ΣΤΗΝ ΠΑΡΟΥΣΑ Ε.Σ.Υ., ΛΟΓΩ ΥΨΟΥΣ ΠΡΟΫΠΟΛΟΓΙΣΜΟΥ ΜΕΛΕΤΗΣ).

- (1) Η ποινική ρήτρα που επιβάλλεται στον Ανάδοχο σε περίπτωση μη συμμόρφωσης με το εγκεκριμένο Πρόγραμμα Ποιότητας του έργου, όπως ο ίδιος το έχει προετοιμάσει και έχει εγκριθεί ή παρεμπόδισης του σχετικού ελέγχου συμμόρφωσης από την Υπηρεσία, ορίζεται σε είκοσι πέντε τοις εκατό (25%) της μέσης ημερήσιας αξίας του έργου και επιβάλλεται μόνο κατόπιν προγραμματισμένης Επιθεώρησης, που γνωστοποιείται στον Ανάδοχο τουλάχιστον δεκαπέντε (15) ημερολογιακές ημέρες πριν από την διεξαγωγή

- της. Η ίδια ποινική ρήτρα επιβάλλεται στον Ανάδοχο σε κάθε περίπτωση μη έγκαιρης γραπτής ειδοποίησης της Υπηρεσίας εκ μέρους του Αναδόχου, για παρουσία εκπροσώπου της Υπηρεσίας σε τυχόν έλεγχο του Αναδόχου από Επίσημο Φορέα Πιστοποίησης.
- (2) Η επιβολή ποινικής ρήτρας έπεται υποχρεωτικά της μη συμμόρφωσης στις υποδείξεις της σχετικής «Έκθεσης Επιθεώρησης Διασφάλισης Ποιότητας», που συντάσσεται από την Υπηρεσία και κοινοποιείται στον Ανάδοχο και στην οποία αναφέρονται οι μη συμμορφώσεις που καταγράφηκαν και ορίζεται χρονικό διάστημα για διορθωτικές ενέργειες.
- (3) Είναι δυνατό, κατά την κρίση της Υπηρεσίας και εφ' όσον πρόκειται για ήσσονος σημασίας μη συμμορφώσεις, να υποβάλλεται «Έκθεση Επιθεώρησης Διασφάλισης Ποιότητας» στον Ανάδοχο, χωρίς να επιβάλλεται η αντίστοιχη ποινική ρήτρα.
- (4) Η ποινική ρήτρα που επιβάλλεται στον Ανάδοχο, σε περίπτωση μη πλήρους συμμόρφωσης με όσα αναφέρονται στην τελευταία κοινοποιηθείσα «Έκθεση Επιθεώρησης Διασφάλισης Ποιότητας», ορίζεται ίση με το 150% της ποινικής ρήτρας, που είχε επιβληθεί με την αμέσως προηγούμενη «Έκθεση Επιθεώρησης Διασφάλισης Ποιότητας», τηρουμένων όσων αναφέρονται στην προηγούμενη παράγραφο και εφ' όσον έχει ειδοποιηθεί γραπτώς ο Ανάδοχος ότι η Επιθεώρηση θα αφορά αποκλειστικά τις μη συμμορφώσεις ως προς την τελευταία «Έκθεση Επιθεώρησης Διασφάλισης Ποιότητας».

Ποινικές ρήτρες μη συμμόρφωσης του Αναδόχου σε σχέση με το Μητρώο του έργου

Η παράλειψη υποβολής του Μητρώου του έργου συνεπάγεται τη σύνταξη και εκτύπωση / παραγωγή του από την Υπηρεσία σε βάρος και για λογαριασμό του Αναδόχου και επισύρει την επιβολή πρόσθετης ποινικής ρήτρας στον Ανάδοχο η οποία ορίζεται σε **πέντε τοις χιλίοις (5‰) του συμβατικού ποσού**.

Ποινικές ρήτρες λόγω παραλείψεων ή αμέλειας το χρονοδιάγραμμα

Σύμφωνα με τα αναφερόμενα στην παρ. 10.3. της παρούσας Σ.Υ., η ποινική ρήτρα που προβλέπεται για παράλειψη ή αμέλεια ως προς την άρτια, λεπτομερή και πλήρη ανάλυση, τεκμηρίωση, τήρηση και παρουσίαση του προγράμματος του έργου (αρχικού ή μεταγενέστερης ενημέρωσης) **ορίζεται σε ένα τοις χιλίοις (1‰) του συμβατικού τιμήματος**.

Ποινικές ρήτρες λόγω παραλείψεων ή αμέλειας στην καθημερινή τήρηση του ημερολογίου του έργου

Εφόσον ο ανάδοχος παραλείπει την υποχρέωσή του για καθημερινή τήρηση ημερολογίου, επιβάλλεται ειδική ποινική ρήτρα που καθορίζεται **σε διακόσια (200) ευρώ για κάθε ημέρα παράλειψης** (για σχετική ποινική ρήτρα, βλ. παρ. 4., του Άρθρου 146 του Ν.4412/16).

Ποινική ρήτρα λόγω μη υποβολής τελικής επιμέτρησης από τον ανάδοχο

Σε περίπτωση που δεν υποβληθεί από τον ανάδοχο εμπροθέσμως η τελική επιμέτρηση, επιβάλλεται σε βάρος του, για κάθε συμπληρωμένο μήνα καθυστέρησης, ειδική ποινική ρήτρα ποσοστού **δύο τοις χιλίοις (2%) επί του συνολικού ποσού που έχει καταβληθεί στον ανάδοχο μέχρι τότε** για την όλη σύμβαση, σύμφωνα με τα οριζόμενα στην παρ. 10 του Άρθρου 151 του Ν.4412/16.

10.5.4. Επιβολή ποινικών ρητρών

Οι ποινικές ρήτρες επιβάλλονται στον ανάδοχο σύμφωνα με τα οριζόμενα στο Ν.4412/16 και στην παρούσα Σ.Υ.

Πρόσθετες ποινικές ρήτρες, από τις αναφερόμενες στο παρόν άρθρο της ΣΥ, επιβάλλονται στον ανάδοχο εφόσον προβλέπονται από τις διατάξεις του Ν.4412/16.

ΑΡΘΡΟ 11. ΔΟΚΙΜΕΣ ΟΛΟΚΛΗΡΩΣΗΣ

11.1. Εργαστηριακές δοκιμές υλικών και έργων – έλεγχοι κατασκευής

- (1) Ο Ανάδοχος υποχρεούται να παράσχει κάθε υλικό, συσκευή, εξοπλισμό, όργανο, συνδρομή, συμβατικό ή άλλο τεύχος ή πληροφορία, καύσιμα, αναλώσιμα, καθώς και το κατάλληλο εργατοτεχνικό και επιστημονικό προσωπικό που απαιτείται κατά την απόλυτη κρίση της Υπηρεσίας για την αποδοτική εκτέλεση των δοκιμών που προδιαγράφονται στα συμβατικά τεύχη. Ο Ανάδοχος επιβαρύνεται με όλες τις δαπάνες που απαιτούνται για την δοκιμές αυτές.
- (2) Τα αποτελέσματα των υπ' όψη δοκιμών θα υποβάλλονται στην Υπηρεσία άμεσα από τη λήψη τους, άλλως δεν θα λαμβάνονται υπ' όψη. Οι πάσης φύσεως δοκιμές, με ακριβή στοιχεία των θέσεων και του είδους των δοκιμών, καταγράφονται σε ιδιαίτερο πίνακα που συνοδεύει τις πιστοποιήσεις και τις τμηματικές προσωρινές επιμετρήσεις και αποτελεί αναπόσπαστο μέρος τους. Επιμετρήσεις και πιστοποιήσεις που δεν θα περιλαμβάνουν τον ανωτέρω πίνακα δεν θα γίνονται δεκτές και θα επιστρέφονται.
- (3) Οι εργαστηριακές δοκιμές του αναδόχου θα καταχωρούνται με κάθε λεπτομέρεια στο ημερολόγιο του έργου. Τόσο στη δειγματοληψία όσο και στις εργαστηριακές δοκιμές πρέπει να παρίστανται εκπρόσωποι της Υπηρεσίας και του αναδόχου.
- (4) Κατά την σύνταξη των τμηματικών προσωρινών επιμετρήσεων, θα ελέγχεται η αναλογία μεταξύ των ποσοτήτων των διαφόρων εργασιών που θα περιλαμβάνονται και των αντίστοιχων αναγκαίων δοκιμών. Εάν από τη σύγκριση αυτή προκύψει ότι ο αριθμός των δοκιμών που έχουν πραγματοποιηθεί είναι μικρότερος από αυτόν που έχει καθορισθεί ως αναγκαίος σύμφωνα με τα προαναφερθέντα, θα επιβάλλεται στον ανάδοχο ποινική ρήτρα ύψους εκατόν πενήντα ευρώ (150 €) για κάθε δεκάδα δοκιμών που θα λείπουν. Η ποινική ρήτρα θα παρακρατείται με βάση σχετική απόφαση του Προϊσταμένου Δ/σης της επιβλέπουσας υπηρεσίας και θα εκπίπτει από τους λογαριασμούς του αναδόχου.
- (5) Σε σχέση με την καταλληλότητα υλικών, ελαττώματα και παραλείψεις συντήρησης και αστοχίας των δοκιμών και ελέγχων μονάδας ισχύουν τα οριζόμενα στο Άρθρο 159 του Ν.4412/16.

11.2. Καθυστέρηση διεξαγωγής δοκιμών

- (1) Εάν η καθυστέρηση διεξαγωγής των δοκιμών οφείλεται σε υπαιτιότητα του Αναδόχου, η Υπηρεσία διατηρεί το δικαίωμα να εκδώσει εντολή προς τον Ανάδοχο για την άμεση διεξαγωγή των δοκιμών. Ο Ανάδοχος υποχρεούται να εκτελέσει τις δοκιμές στις προθεσμίες που θα ορίζεται στην εντολή.
- (2) Εάν ο Ανάδοχος δεν εκτελέσει τις αναγκαίες δοκιμές εντός της ορισθείσας διορίας, ο ΚΤΕ διατηρεί το δικαίωμα να τις εκτελέσει, με ευθύνη, δαπάνη και για λογαριασμό του Αναδόχου και να κοινοποιήσει σε αυτόν τα αποτελέσματα των δοκιμών. Στην περίπτωση αυτή, θα θεωρηθεί ότι οι δοκιμές εκτελέστηκαν ως εάν ο Ανάδοχος ήταν παρών και τα αποτελέσματα θα θεωρηθούν ακριβή και έγκυρα.

ΑΡΘΡΟ 12. ΛΕΙΤΟΥΡΓΙΑ ΤΩΝ ΕΡΓΩΝ ΑΠΟ ΤΟΝ ΑΝΑΔΟΧΟ

Ο Ανάδοχος ΔΕΝ ΘΑ ΛΕΙΤΟΥΡΓΗΣΕΙ τα νέα έργα που κατασκευάστηκαν στο πλαίσιο της εργολαβίας του, για ΚΑΜΜΙΑ περίοδο ΠΟΥ ΑΝΑΦΕΡΕΤΑΙ ΣΤΑ ΣΥΜΒΑΤΙΚΑ ΤΕΥΧΗ, καθώς λόγω της φύσης του έργου, ΔΕΝ ΠΡΟΒΛΕΠΕΤΑΙ ΑΥΤΟ.

ΑΡΘΡΟ 13. ΣΥΝΤΗΡΗΣΗ ΤΩΝ ΕΡΓΩΝ ΑΠΟ ΤΟΝ ΑΝΑΔΟΧΟ

- (1) Ο χρόνος εγγύησης, κατά τον οποίο ο Ανάδοχος υποχρεούται στη συντήρησή του, ορίζεται σε δεκαπέντε (15) μήνες σύμφωνα με το Άρθρο 171 του Ν.4412/16.
- (2) Κατά τον χρόνο εγγύησης και υποχρεωτικής συντήρησης ο Ανάδοχος είναι υποχρεωμένος να επιθεωρεί τακτικά το έργο, να το διατηρεί σε ικανοποιητική κατάσταση και να αποκαθιστά κάθε βλάβη του. Η συντήρηση θα γίνεται σύμφωνα με τα προβλεπόμενα από τους κατασκευαστές του εξοπλισμού. Επισημαίνεται ότι στις δαπάνες συντήρησης κατά το χρόνο εγγύησης περιλαμβάνονται και:
 - οι οποιεσδήποτε δαπάνες συντήρησης, των εργασιών πολιτικού μηχανικού.
 - οι οποιεσδήποτε δαπάνες συντήρησης των ηλεκτρομηχανολογικών εγκαταστάσεων.
- (3) Ο Ανάδοχος οφείλει να αποκαθιστά άμεσα τις βλάβες. Εάν αυτό δεν γίνεται η Υπηρεσία διατηρεί το δικαίωμα να αποκαταστήσει μόνη της με οποιοδήποτε τρόπο τις βλάβες, οπότε η σχετική δαπάνη θα γίνεται εις βάρος και για λογαριασμό του Αναδόχου. Στη περίπτωση αυτή, ο Ανάδοχος θα καταβάλει και τις δαπάνες του προσωπικού του Κυρίου του Έργου που απασχολήθηκε για την επισκευή των βλαβών. Εάν ο Ανάδοχος δεν καταβάλει το σχετικό ποσό εντός δεκαπέντε ημερών από την ειδοποίηση ή είσπραξη αυτού γίνεται από τις εγγυητικές επιστολές που έχει προσκομίσει ή με οποιοδήποτε άλλο νόμιμο τρόπο
- (4) Ο Ανάδοχος είναι υποχρεωμένος να συντάξει και να ενημερώνει το ημερολόγιο των εργασιών συντήρησης που έγιναν μέσα στο χρόνο που είχε την ευθύνη της συντήρησης. Στο ημερολόγιο θα αναγράφονται και οι τυχόν βλάβες και δυσλειτουργίες που διαπιστώθηκαν και ο τρόπος αποκατάστασής τους. Με την λήξη της συντήρησης θα παραδοθεί το ημερολόγιο στην Υπηρεσία.
- (5) Τριάντα ημερολογιακές ημέρες πριν την λήξη του χρόνου συντήρησης ο ανάδοχος πρέπει με σχετική επιστολή του να γνωστοποιήσει στην Υπηρεσία:
 - την ημερομηνία ολοκλήρωσης της συντήρησης με ευθύνη του.
 - τις εργασίες συντήρησης που θα πραγματοποιήσει στο διάστημα των τριάντα ημερών.

ΑΡΘΡΟ 14. ΠΑΡΑΛΑΒΗ ΤΟΥ ΕΡΓΟΥ

- (1) Για τις έννοιες και τις διαδικασίες έκδοσης / συντέλεσης των:
 - i. Βεβαίωσης περάτωσης εργασιών,
 - ii. Διοικητικής παραλαβής για χρήση,
 - iii. Χρόνου υποχρεωτικής συντήρησης του έργου,
 - iv. Παραλαβής του έργου,ισχύουν τα οριζόμενα στα Άρθρα 168, 169, 171 και 172 του Ν.4412/16.
- (2) Μετά την επιτυχή ολοκλήρωση της κατασκευής, του έργου από τον ανάδοχο, εκδίδεται σχετική Βεβαίωση Περάτωσης Εργασιών του έργου, σύμφωνα με τα οριζόμενα στο Άρθρο 168 του Ν.4412/16.

- (3) Ο χρόνος εγγύησης, κατά τον οποίο ο Ανάδοχος υποχρεούται στη συντήρησή του, ορίζεται **σε δεκαπέντε (15) μήνες σύμφωνα με το Άρθρο 171 του Ν.4412/16**. Ο χρόνος αυτός εκκινεί μετά το πέρας της δοκιμαστικής λειτουργίας του έργου από τον ανάδοχο.
- (4) **Η Παραλαβή του έργου θα γίνει μετά την πάροδο του χρόνου υποχρεωτικής συντήρησης του έργου από τον Ανάδοχο, σύμφωνα με τα αναφερόμενα στο Άρθρο 172 του Ν.4412/16.**

ΑΡΘΡΟ 15. ΜΗΤΡΩΟ ΤΟΥ ΕΡΓΟΥ

Ο Ανάδοχος υποχρεούται να παραδώσει στην Υπηρεσία το Μητρώο του Έργου το οποίο θα είναι συνταγμένο στην ελληνική γλώσσα, εκτός από τα εγχειρίδια ξένων κατασκευαστών / προμηθευτών, τα οποία μπορεί να είναι συνταγμένα και στην αγγλική. **Το Μητρώο του έργου θα υποβληθεί με το πέρας των εργασιών.**

Όλα τα στοιχεία του Μητρώου του Έργου αριθμημένα και ταξινομημένα σε φακέλους θα υποβληθούν στην Υπηρεσία και σε ψηφιακή μορφή, ως ορίζεται στο τέλος του παρόντος.

Ειδικότερα, το Μητρώο του Έργου θα περιλαμβάνει κατ' ελάχιστον:

- (1) Πίνακα Απογραφής, στον οποίο θα εμφανίζονται περιληπτικά και κωδικοποιημένα όλα τα επιμέρους έργα και ο εγκαθιστάμενος εξοπλισμός.
- (2) Τεύχος στοιχείων των υψομετρικών αφετηριών και τριγωνομετρικών σημείων (υψόμετρα, συντεταγμένες) μαζί με σχέδια απεικόνισης αυτών.
- (3) Τεύχος τυχόν γεωτεχνικών ερευνών και μελετών που εκπόνησε ο ανάδοχος.
- (4) Σειρά σχεδίων του κατασκευασθέντος έργου, τυποποιημένων διαστάσεων κατά DIN, με αριθμούς προοδευτικής αρίθμησης, με όλες τις μεταβολές, αναθεωρήσεις, διορθώσεις και εγκρίσεις. Τα σχέδια θα συνοδεύονται από τεύχος με τα αναλυτικά αποτελέσματα των σημειούμενων δοκιμών και ελέγχων. Όλα τα σχέδια θα είναι κατασκευαστικού επιπέδου και θα φέρουν την ένδειξη «ΟΠΩΣ ΚΑΤΑΣΚΕΥΑΣΘΗΚΕ».
- (5) **Αποτυπωμένες θέσεις με τις επεμβάσεις του Αναδόχου στο δίκτυο ΥΔΡ ή ΑΠΧ, με πληροφορίες θέσης, είδους, διατομής αγωγών που τυχόν επισκευάστηκαν, σε ΕΣΓΑ 87. Αποτυπωμένες θέσεις στις οποίες ο Ανάδοχος προέβη σε αλλαγές υδρομέτρων, τους αριθμούς των παλαιών υδρομέτρων, τις παλαιές καταναλώσεις, καθώς και το σύνολο των απαιτήσεων που προβλέπονται στα συμβατικά τεύχη.**
- (6) Φωτογραφίες έγχρωμες από τις διάφορες φάσεις κατασκευής.

Η υποβολή του Μητρώου του Έργου σύμφωνα με τα προαναφερόμενα, αποτελεί προαπαιτούμενο για την παραλαβή του έργου. Παράλειψη υποβολής του Μητρώου επισύρει την επιβολή ποινικής ρήτρας στον Ανάδοχο (βλ. παρ. 10.5.3.παρούσαςΣ.Υ.).

ΑΡΘΡΟ 16. ΣΥΜΒΑΤΙΚΟ ΤΙΜΗΜΑ ΚΑΙ ΠΛΗΡΩΜΕΣ

16.1. Περιεχόμενα τιμών μονάδας του τιμολογίου και δαπάνες που βαρύνουν τον Ανάδοχο

- (1) Συμβατικές τιμές μονάδας για την υπόψη Σύμβαση ορίζονται **οι τιμές των επιμέρους τμημάτων του έργου (άρθρων ή φυσικών μερών) του Τιμολογίου για την πλήρη κατασκευή του έργου.**

Αναλυτικά το περιεχόμενο των τιμών μονάδας του Τιμολογίου περιγράφονται στους γενικούς όρους του Τεύχους *Τιμολόγιο Προσφοράς*.

- (2) Οι ως άνω συμβατικές τιμές μονάδας αναφέρονται σε εργασίες πλήρως περαιωμένες σύμφωνα με τους όρους της σύμβασης. Οι τιμές αυτές, προσαυξημένες κατά το κατά νόμο ποσοστό γενικών εξόδων και εργολαβικού οφέλους του Αναδόχου που ορίζεται δεκαοκτώ τοις εκατό (18%), περιλαμβάνουν όλες τις απαραίτητες εργασίες για την πλήρη και έντεχνη κατασκευή και λειτουργία - συντήρηση των έργων, καλύπτοντας όλες τις δαπάνες του Αναδόχου, άμεσες ή έμμεσες και, με την επιφύλαξη των περί αναθεώρησης τιμών κειμένων διατάξεων, αποτελούν πλήρη αποζημίωση του Αναδόχου για την κατά ανωτέρω εκτέλεση των εργασιών.
- (3) Ο Φόρος Προστιθέμενης Αξίας (ΦΠΑ) επί των τιμολογίων εισπράξεων του Αναδόχου επιβαρύνει τον ΚΤΕ.
- (4) Ο Ανάδοχος υποχρεούται στην καταβολή προς το εργατοτεχνικό προσωπικό των καθοριζομένων (με τις εκάστοτε εκδιδόμενες αποφάσεις) από το Υπουργείο Εργασίας, δώρων λόγω εορτών, αποζημιώσεων ημερών υποχρεωτικής αργίας, χορήγηση άδειας με αποδοχές, αποζημιώσεις λόγω απόλυσης, καθώς και καταβολή των νομίμων εισφορών του υπέρ των ασφαλιστικών και επικουρικών Οργανισμών ή Ταμείων (ΙΚΑ, κτλ).
- (5) Η καταβολή των προβλεπόμενων κρατήσεων σύμφωνα με την Διακήρυξη και την ισχύουσα νομοθεσία θα αποδεικνύεται με την προσκόμιση κανονικής απόδειξης πριν από την πληρωμή των λογαριασμών.
- (6) Ο Ανάδοχος δεν απαλλάσσεται από τα τέλη διοδίων των πάσης φύσης μεταφορικών μέσων. Επίσης ο Ανάδοχος δεν απαλλάσσεται από τον ΦΠΑ και τον ειδικό φόρο του Άρθρου 17 του ΝΔ.3092/54 επί των εισαγόμενων από το εξωτερικό, πάσης φύσης υλικών, εφοδίων κτλ και από τους φόρους κτλ., που αναφέρονται στο ΝΔ.4486/65 (ΦΕΚ 131Α) και ΝΔ.4535/66 (ΦΕΚ165Α) περί Φορολογικών Διατάξεων, όπως ισχύουν σήμερα.
- (7) Επίσης ο Ανάδοχος δεν απαλλάσσεται από δασμούς και από κάθε άλλο φόρο, τέλος ή δικαίωμα υπέρ του Δημοσίου για καύσιμα και λιπαντικά, σύμφωνα με τον Ν.2366/53 (ΦΕΚ 83Α) και τον Ν.1081/71 (ΦΕΚ 273Α) και την εγκύκλιο Β19/79.

16.2. Τροποποιήσεις

- (1) Για τον καθορισμό τιμών μονάδας νέων εργασιών, **ισχύουν τα αναφερόμενα στο Άρθρο 156 του Ν.4412/16.**
- (2) **Η τεκμαρτή έκπτωση της παρ. 5 του Άρθρου 156 του Ν.4412/16 ορίζεται ίση με 30%.**
- (3) **Ο συντελεστής (σ) της παρ. 6 του Άρθρου 156 του Ν.4412/16 ορίζεται σε 0,90.**

16.3. Αναθεώρηση τιμών

Η αναθεώρηση των τιμών γίνεται με βάση τις διατάξεις του Άρθρου 153 του Ν.4412/16.

16.4. Επιμετρήσεις - Πιστοποιήσεις - Λογαριασμοί

Γενικά ισχύουν τα Άρθρα 151 και 152 του Ν.4412/16 με τις εξής διευκρινίσεις:

- (1) Το συμβατικό τίμημα θα πληρώνεται με βάση τμηματικές πιστοποιήσεις του αναδόχου. **Οι πιστοποιήσεις θα συντάσσονται για τις εργασίες που έχουν εκτελεστεί και έχουν εγκριθεί από την Διευθύνουσα Υπηρεσία.**
- (2) Στο λογαριασμό θα επισυνάπτονται όλα τα σχετικά δικαιολογητικά σύμφωνα με το

N.4412/16 και την οικεία Διακήρυξη. Αν συντρέχουν περιπτώσεις επιβολής ποινικής ρήτηρας, προστίμων κτλ. (κατά του όρους των συμβατικών τευχών) αυτές θα απομειώνουν το πιστοποιούμενο ποσό.

- (3) Ο Ανάδοχος υποχρεούται κατά την υποβολή των εκάστοτε λογαριασμών να προσκομίζει και τα παραστατικά στοιχεία πληρωμής τελών των κάθε φύσης χρησιμοποιούμενων στο έργο μηχανημάτων (ιδιόκτητων ή όχι), σύμφωνα με την ισχύουσα νομοθεσία.
- (4) Κάθε λογαριασμός υποβάλλεται από τον Ανάδοχο στην Υπηρεσία σε έντυπη και σε ηλεκτρονική μορφή ως αρχείο Η/Υ, στον τύπο που θα συμφωνηθεί με την Υπηρεσία.

16.5. Εξοπλισμός και υλικά που ενσωματώνονται στο έργο

Ισχύουν τα οριζόμενα στην παρ.5 του Άρθρου 152 του Ν.4412/16.

16.6. Πληρωμές

Ισχύουν τα οριζόμενα στα Άρθρα 152 έως 156 του Ν.4412/16.

16.7. Καθυστέρηση πληρωμών

Ισχύουν τα οριζόμενα στο Άρθρο 137 και στην παρ. 10 του Άρθρου 152 του Ν.4412/16.

16.8. Προκαταβολή

Ισχύουν τα αναφερόμενα στο σχετικό άρθρο της οικείας Διακήρυξης.

16.9. Πληρωμή κρατήσεων / επιστροφή εγγυήσεων

- (1) Πριν την προώθηση λογαριασμού για πληρωμή από τον υπόλογο του έργου, θα προσκομίζονται από τον Ανάδοχο, εκτός από τα λοιπά δικαιολογητικά και τα παραστατικά καταβολής στην Τράπεζα της Ελλάδος από τα οποία θα φαίνεται ότι κατατέθηκε στον τηρούμενο εκεί σχετικό λογαριασμό το ποσοστό που προβλέπεται ως κράτηση από τις διατάξεις του Άρθρου 27, παρ. 34 έως 37 του Ν.2166/93 (ΦΕΚ 137 Α/24-8-93).
- (2) Για την επιστροφή των εγγυήσεων ισχύουν τα οριζόμενα στο Άρθρο 302 του Ν.4412/16.

16.10. Δήλωση περάτωσης εργασιών

Ισχύουν τα οριζόμενα στο Άρθρο 168 του Ν.4412/16.

16.11. Έκδοση λογαριασμού / πιστοποίηση τελικής πληρωμής

Ισχύουν τα οριζόμενα στις παρ. 12 και 13 του Άρθρου 152 του Ν.4412/16.

16.12. Εκκαθάριση αμοιβαίων απαιτήσεων

Ισχύουν τα οριζόμενα στην παρ. 13 του Άρθρου 152 του Ν.4412/16.

ΑΡΘΡΟ 17. ΕΚΠΤΩΣΗ ΑΝΑΔΟΧΟΥ - ΔΙΑΛΥΣΗ ΤΗΣ ΣΥΜΒΑΣΗΣ ΑΠΟ ΤΟΝ ΕΡΓΟΔΟΤΗ

17.1. Έκπτωση Αναδόχου

Εφαρμόζονται οι διατάξεις του Άρθρου 160 του Ν.4412/16. Η διαδικασία έκπτωσης κινείται υποχρεωτικά κατά του Αναδόχου εάν συντρέχει μία από τις περιπτώσεις της παρ. 2 του ως άνω Άρθρου.

17.2. Ειδοποίηση για επανορθώσεις (ειδική πρόσκληση)

Εφαρμόζονται οι διατάξεις της παρ. 4 του Άρθρου 160 του Ν. 4412/16.

17.3. Δικαίωμα του ΚΤΕ για διάλυση της σύμβασης

Ο ΚΤΕ διατηρεί το δικαίωμα να διαλύσει τη σύμβαση κατά τη διάρκειά της, σύμφωνα με τα οριζόμενα στο Ν. 4412/16. Στην περίπτωση αυτή ισχύουν **τα προβλεπόμενα στην παρ. 1 του Άρθρου 161 του Ν. 4412/16.**

17.4. Αποζημίωση ανάδοχου λόγω διάλυσης της σύμβασης

Για την αποζημίωση του Αναδόχου λόγω διάλυσης της σύμβασης από τον Φορέα κατασκευής ή τον ΚΤΕ, ισχύουν τα αναφερόμενα **στο Άρθρο 163 του Ν.4412/16.**

ΑΡΘΡΟ 18. ΔΙΑΚΟΠΗ ΕΡΓΑΣΙΩΝ - ΔΙΑΛΥΣΗ ΤΗΣ ΣΥΜΒΑΣΗΣ ΑΠΟ ΤΟΝ ΑΝΑΔΟΧΟ**18.1. Δικαίωμα διακοπής εργασιών από τον Ανάδοχο**

Ισχύουν τα οριζόμενα στις διατάξεις **του Άρθρου 152 (παρ. 10) και Άρθρου 161 του Ν.4412/16.** Ειδικότερα, ο ανάδοχος μπορεί να ζητήσει τη διάλυση της σύμβασης εάν συντρέχει μία από τις περιπτώσεις της παρ. 2 του ως άνω Άρθρου 161.

18.2. Διάλυση της σύμβασης από τον Ανάδοχο

Ισχύουν τα οριζόμενα στις διατάξεις **του Άρθρου 161 του Ν.4412/16.** Οι όροι και προϋποθέσεις που ο ανάδοχος μπορεί να ζητήσει διάλυση της σύμβασης αναφέρονται στην παρ. 2 του ως άνω Άρθρου.

18.3. Αποζημίωση ανάδοχου λόγω διάλυσης της σύμβασης

Στις περιπτώσεις που διαλύεται η σύμβαση με αίτηση του αναδόχου, εφαρμόζονται οι διατάξεις **του Άρθρου 163 του Ν.4412/16.**

18.4. Ματαίωση διάλυσης

Εφαρμόζονται οι διατάξεις του Άρθρου 106 του Ν.4412/16.

Δεν προβλέπεται δυνατότητα εξαγοράς μελετών τεχνικών λύσεων στο συγκεκριμένο έργο (παρ. 7, άρθρου 106, Ν.4412/16).

ΑΡΘΡΟ 19. ΑΝΑΛΗΨΗ ΚΙΝΔΥΝΩΝ ΚΑΙ ΕΥΘΥΝΕΣ**19.1. Εγγυήσεις**

Για τις απαιτήσεις παροχής εγγυήσεων εκ μέρους του Αναδόχου ισχύουν τα οριζόμενα στην παρ. 4.2 της παρούσας ΣΥ.

19.2. Ευθύνη Αναδόχου

(1) Σύμφωνα με τα συμβατικά τεύχη και την ισχύουσα νομοθεσία, τόσο για την εφαρμογή

των μελετών, όσο και για την ποιότητα και αντοχή των έργων, μόνος υπεύθυνος είναι ο Ανάδοχος. Ο κάθε φύσης έλεγχος που θα ασκηθεί από την Υπηρεσία δεν απαλλάσσει με κανένα τρόπο τον Ανάδοχο από τη σχετική ευθύνη.

- (2) Όμοια, ο Ανάδοχος είναι εξ ολοκλήρου μόνος υπεύθυνος για την επιλογή των υλικών που θα χρησιμοποιηθούν, τη χρησιμοποίηση αυτών και την εκτέλεση των εργασιών κατά τους όρους της παρούσας και των λοιπών εγκεκριμένων συμβατικών τευχών και σχεδίων.
- (3) Ο Ανάδοχος είναι υπεύθυνος και για τις κατασκευαστικές μεθόδους, τις χρήσεις υλικών, τη δημιουργία και λειτουργία εργοταξιακών οδών, εργοταξιακών εγκαταστάσεων και διαμόρφωσης των έργων, τις απαιτήσεις κατά τη διάρκεια της κατασκευής, και τα στοιχεία των μόνιμων έργων, για τα οποία υπάρχει επιλογή βάσει των τυχόν μελετών που θα εκπονηθούν από αυτόν.
- (4) Οι απαιτήσεις ασφάλισης εκ μέρους του Αναδόχου του έργου, του ΚΤΕ, των εκπροσώπων του, του προσωπικού του, των συνεργατών του και τρίτων ορίζονται στο ΑΡΘΡΟ 20. της παρούσας ΣΥ.
- (5) Σχετικά με ζημιές που τυχόν θα παρουσιαστούν στο έργο και στις μόνιμες εγκαταστάσεις του Αναδόχου στον τόπο του έργου, **έχει ισχύ και η παρ.1, του Αρθρου 157 του Ν.4412/16** μόνο σε όση έκταση δεν καλύπτεται από την ασφάλιση του έργου «κατά παντός κινδύνου» σύμφωνα με τους ειδικότερους όρους που αναφέρονται στο ΑΡΘΡΟ 20. της παρούσας ΣΥ. Οποιοσδήποτε αστικές ή ποινικές ευθύνες, που προκύπτουν από οποιασδήποτε φύσης δυστυχήματα ή ζημιές στο προσωπικό του Αναδόχου ή σε τρίτους ή σε περιουσίες τρίτων που οφείλονται είτε σε αμέλεια είτε υπαιτιότητα του προσωπικού του Αναδόχου είτε στις οποιοσδήποτε κατασκευαστικές δραστηριότητες του Αναδόχου είτε στην ύπαρξη του έργου καθ' εαυτού, βαρύνουν αποκλειστικά και μόνο τον ίδιο. Σχετικά με την ασφάλιση της «αστικής ευθύνης έναντι τρίτων» ισχύουν οι όροι της παρ. 20.4.2. της παρούσας ΣΥ.
- (6) Για όλες τις εργασίες που θα εκτελεστούν ισχύουν οι συμβατικές **Τεχνικές Προδιαγραφές**. Οποιαδήποτε ζημιά στο έργο είτε στα μηχανήματα είτε στις εγκαταστάσεις, (εργοτάξια, δανειοθάλαμοι, λατομεία κτλ.) που προέρχεται από οποιονδήποτε λόγο ή δολιοφθορά κατά τη διάρκεια εκτέλεσης των εργασιών της σύμβασης, πλην ανωτέρας βίας όπως ορίζεται στην παρούσα ΣΥ (βλ. ΑΡΘΡΟ 21. της παρούσας ΣΥ) που δεν έχει καλυφθεί από το ασφαλιστήριο συμβόλαιο, βαρύνει τον Ανάδοχο. Επίσης ο Ανάδοχος είναι υποχρεωμένος να αποκαταστήσει τις ζημιές που προέρχονται από οποιασδήποτε φύσης δυστυχήματα ή ζημιές στο προσωπικό του Αναδόχου ή σε τρίτους ή και σε περιουσίες τρίτων και οφείλονται σε αμέλεια ή υπαιτιότητά του.
- (7) Ο Ανάδοχος έχει την υποχρέωση να μεριμνά για τη φύλαξη κάθε υλικού, μηχανήματος εργαλείου κτλ. που ανήκει σε αυτόν ή σε τρίτους και βρίσκεται στο χώρο του εργοταξίου και να παίρνει όλα τα προβλεπόμενα μέτρα, προσλαμβάνοντας συγχρόνως και το κατάλληλο για το σκοπό αυτό προσωπικό (φύλακες ημέρας, νυκτοφύλακες κτλ.). Σε περίπτωση απώλειας φθοράς, βλάβης, καταστροφής υλικού ή μηχανήματος κτλ., που ανήκει σε αυτόν ή τρίτους, ο Ανάδοχος είναι αποκλειστικά και εξ ολοκλήρου υπεύθυνος να αποζημιώσει τον ιδιοκτήτη ή να αποκαταστήσει το υλικό κτλ., χωρίς να δικαιούται να προβάλει αξίωση για οποιαδήποτε δική του αποζημίωση ή και να εγείρει αξίωση επέκτασης των προθεσμιών κατασκευής του έργου, πλην περιπτώσεων ανωτέρας βίας που δεν έχουν καλυφθεί από το ασφαλιστήριο συμβόλαιο.

- (8) Ο Ανάδοχος οφείλει να λάβει, κατά την εκτέλεση των Έργων, όλα τα απαιτούμενα μέτρα ασφαλείας που επιβάλλονται από την ισχύουσα νομοθεσία καθώς και κάθε άλλο μέτρο που αναφέρεται στην παρούσα και σύμφωνα με τις απαιτήσεις των Τεχνικών Προδιαγραφών.
- (9) Μετά την οριστική παραλαβή του έργου, ο Ανάδοχος ευθύνεται κατά τις διατάξεις του Αστικού Κώδικα, **σύμφωνα με την παρ. 9 του Άρθρου 172 του Ν.4412/16.**

19.3. Ευθύνη ΚτΕ

- (1) Η ευθύνη του ΚτΕ κατά την εκτέλεση της σύμβασης διέπεται από τα οριζόμενα στο ΑΡΘΡΟ 2. της παρούσας ΣΥ. Επιπλέον, κατά τη διάρκεια της σύμβασης, κατά το βαθμό που δεν καλύπτονται από τα ασφαλιστήρια συμβόλαια που ορίζονται στο ΑΡΘΡΟ 20. της παρούσας ΣΥ, ο ΚτΕ αναλαμβάνει τους κινδύνους για ζημιές προκαλούμενες από αποδεδειγμένη υπαιτιότητά του και από τις αιτίες που ορίζονται στην παρ. 20.3. της παρούσας ΣΥ.
- (2) Εφόσον κατά τη διάρκεια της σύμβασης ο Ανάδοχος ή τα εκτελεσθέντα από αυτόν έργα υποστούν ζημιές, προκαλούμενες από ευθύνη που έχει αναλάβει ο ΚτΕ, σύμφωνα με τα αναφερόμενα στη προηγούμενη παράγραφο, θα ειδοποιήσει εγγράφως προς τούτο την Υπηρεσία και θα δικαιούται παράτασης προθεσμίας ή/και πληρωμής του κόστους αποκατάστασης των ζημιών στο βαθμό που αυτές δεν καλύπτονται από τα ασφαλιστήρια συμβόλαια που ορίζονται στο ΑΡΘΡΟ 20. της παρούσας ΣΥ, κατά τα οριζόμενα **στην παρούσα και στο Άρθρο 157 του Ν.4412/16.**

19.4. Πνευματικά και βιομηχανικά δικαιώματα

- (1) Σε περίπτωση που κάποια υλικά, μηχανήματα, λογισμικό ή τρόποι εργασίας, από τα απαιτούμενα για το έργο, καλύπτονται από πνευματικά ή βιομηχανικά δικαιώματα ή διπλώματα ευρεσιτεχνίας, τα έξοδα απόκτησης των σχετικών δικαιωμάτων για τη χρησιμοποίησή τους βαρύνουν τον Ανάδοχο, χωρίς ιδιαίτερη αποζημίωση από τον ΚτΕ.
- (2) Επίσης ο Ανάδοχος είναι αποκλειστικά υπεύθυνος για οποιαδήποτε παράτυπη ή παράνομη χρησιμοποίηση υλικών, μεθόδων, μελετών, μηχανημάτων, λογισμικών κτλ., που καλύπτονται από πνευματικά ή βιομηχανικά δικαιώματα ή διπλώματα ευρεσιτεχνίας.
- (3) Αν ο Ανάδοχος παραλείψει, σκόπιμα ή αθέλητα, να αποκτήσει με ορθό και νόμιμο τρόπο τα ανωτέρω δικαιώματα, η παράλειψη αυτή θεωρείται αντισυμβατική συμπεριφορά και επισύρει τις ακόλουθες κυρώσεις:
 - I. Ο ΚτΕ δικαιούται, με μονομερή ενέργεια του, να του παρακρατήσει από τον πρώτο επόμενο λογαριασμό ή να εκπέσει από τις εγγυήσεις για καλή εκτέλεση το ποσό που αντιστοιχεί στα ανωτέρω δικαιώματα (πνευματικά, βιομηχανικά ή ευρεσιτεχνίας), ή το ποσό στο οποίο τυχόν θα καταδικαστεί ή συγκαταδικαστεί από τον κάτοχο του δικαιώματος. Τούτο ισχύει έστω και αν η σχετική δίκη δεν έχει τελεσιδικήσει. Ο όρος αυτός έχει ισχύ, αν η προβλεπόμενη στο ΑΡΘΡΟ 20. της παρούσας ΣΥ ασφάλιση δεν καλύπτει και την περίπτωση αυτή.
 - II. Ο ΚτΕ δικαιούται να αξιώσει αποζημίωση για ηθική βλάβη.

ΑΡΘΡΟ 20. ΑΣΦΑΛΙΣΗ**20.1. Γενικές απαιτήσεις ασφάλισης**

- (1) Κατά τη σύναψη των ασφαλίσεων του ο Ανάδοχος οφείλει να λαμβάνει υπόψη του και να συμμορφώνεται με τις διατάξεις της κείμενης νομοθεσίας, όπως ισχύει κατά την ημέρα σύναψης των ασφαλιστικών συμβάσεων, όπως ενδεικτικά, Ν.Δ.400/70 όπως τροποποιήθηκε με το ΠΔ.118/85, Ν.489/76 όπως κωδικοποιήθηκε με το ΠΔ.237/86 και συμπληρώθηκε με το Ν.1569/85, ΠΔ.1019/81, ΠΔ.118/85, Ν.1256/82, Ν.1418/84, ΠΔ.609/85, Ν.1380/85. Ομοίως, εφόσον το έργο συγχρηματοδοτείται από πόρους της ΕΕ, ο Ανάδοχος οφείλει να συμμορφώνεται με την περί ασφαλίσεων νομοθεσία της Ευρωπαϊκής Ένωσης και με τις διατάξεις των Κοινοτικών Οδηγιών.
- (2) Ο Ανάδοχος οφείλει να συμμορφώνεται με τους όρους των ασφαλιστηρίων συμβολαίων.
- (3) Ως ασφάλιση θεωρείται η πρωτασφάλιση, σύμφωνα με τις διατάξεις του Ν.Δ.400/1970. Οι αντασφάλισεις δεν υπόκεινται στις ρυθμίσεις του ΝΔ.400/1970 και συνεπώς δεν γίνονται δεκτές ως ασφαλιστήρια του έργου.
- (4) Κάθε ασφάλιση, της οποίας το ασφαλιστήριο εκδίδεται στην Ελλάδα ή στην αλλοδαπή, θα προσυπογράφεται από τον αντιπρόσωπο στην Ελλάδα της εκδότριας και διέπεται από το ΝΔ.400/1970, όπως ισχύει.
- (5) Οι παρεχόμενες ασφαλίσεις δεν απαλλάσσουν ούτε περιορίζουν κατά οποιοδήποτε τρόπο τις υποχρεώσεις και τις ευθύνες του Αναδόχου που απορρέουν από τη σύμβαση του έργου, ιδιαίτερα σε ό,τι αφορά τις προβλεπόμενες από τις σχετικές ασφαλιστικές συμβάσεις απαλλαγές, εξαιρέσεις, εκπτώσεις, προνόμια, περιορισμούς κτλ., και ο Ανάδοχος παραμένει αποκλειστικά υπεύθυνος για την αποκατάσταση ζημιών σε πρόσωπα ή/και πράγματα και πέραν από τα ποσά κάλυψης των πιο πάνω ασφαλιστηρίων.
- (6) Όλες οι ασφαλιστικές συμβάσεις:
 - θα έχουν καταρτισθεί εγγράφως
 - θα τυγχάνουν της αποδοχής του ΚτΕ.
 - θα περιλαμβάνουν όρους οι οποίοι θα ικανοποιούν πλήρως τους όρους των συμβατικών τευχών καιΗ αποδοχή του ΚτΕ έχει την έννοια ότι οι όροι των ασφαλιστικών συμβάσεων ανταποκρίνονται στους όρους των συμβατικών τευχών.
- (7) Η εκ μέρους του Αναδόχου καταβολή του πρώτου ασφαλίστρου, που αποτελεί ασφαλιστικό βάρος και που είναι απαραίτητη για την έναρξη των εννόμων αποτελεσμάτων της ασφάλισης, θα γίνεται πριν από την έναρξη ισχύος της ασφαλιστικής περιόδου.
- (8) Οι γενικοί όροι ασφάλισης και οι εξαιρέσεις που θεσπίζουν δεν θίγουν την, από το Ν.489/76 και το ΠΔ.237/86, ευθύνη των ασφαλιστών έναντι τρίτων, η οποία παραμένει αλώβητη από τους όρους του ασφαλιστηρίου.
- (9) Ο Ανάδοχος οφείλει, με μέριμνα και δαπάνη του, να συνάψει ασφαλιστικές συμβάσεις που να καλύπτουν κατ' ελάχιστον τις ασφαλίσεις (πρόσωπα και αντικείμενα ασφάλισης) που αναφέρονται στις παρ. 20.4., 20.5. και 20.6. και σύμφωνα με τις ειδικές απαιτήσεις που ορίζονται στην παρ. 20.7. του παρόντος Άρθρου.
- (10) Οι ασφαλιστικές εταιρίες θα είναι φερέγγυες στο μέτρο των υποχρεώσεων που αναλαμβάνουν για το παρόν έργο και θα έχουν δόκιμη δραστηριότητα σε χώρες - μέλη

της Ευρωπαϊκής Ένωσης ή / και του ΕΟΧ.

- (11) Όλες οι ασφαλιστικές συμβάσεις θα συνάπτονται σε Ευρώ.
- (12) Ο Ανάδοχος υποχρεούται να θέτει στη διάθεση των ασφαλιστών:
- κάθε στοιχείο που έθεσε ο ΚΤΕ υπόψη των διαγωνιζομένων
 - κάθε στοιχείο από την προσφορά του που υπέβαλε ως διαγωνιζόμενος
 - κάθε στοιχείο από τις έρευνες / μελέτες που τυχόν θα υποβάλει ως Ανάδοχος κατά την εκπλήρωση των συμβατικών του υποχρεώσεων
 - κάθε στοιχείο από τις μελέτες που ο ΚΤΕ θέτει υπόψη του Αναδόχου.

Επίσης υποχρεούται να επιτρέπει την προσπέλαση των εργοταξίων του, αποθηκών του κτλ. από τους εκπροσώπους των ασφαλιστών.

- (13) Ο ΚΤΕ έχει το δικαίωμα:
- να επικοινωνεί απ' ευθείας με τους ασφαλιστές.
 - να παρέχει στους ασφαλιστές στοιχεία που έχει υποβάλει ο Ανάδοχος.
 - να παρέχει στους ασφαλιστές στοιχεία δικών του παρατηρήσεων και ελέγχων.

Η υπό του ΚΤΕ άσκηση του δικαιώματος τούτου δεν συνεπάγεται δικαίωμα του Αναδόχου για οποιασδήποτε φύσης αποζημιώσεις.

- (14) Κατά την υποβολή των ασφαλιστηρίων συμβολαίων της παρ. 20.4. της παρούσας ΣΥ, οι ασφαλιστικές εταιρείες θα πρέπει να συνυποβάλλουν και Υπεύθυνη Δήλωση, στην οποία να αναφέρουν ότι έλαβαν γνώση του παρόντος Άρθρου της ΣΥ και ότι με το ασφαλιστήριο καλύπτονται πλήρως και χωρίς καμία εξαίρεση όλοι οι όροι και απαιτήσεις που αναφέρονται στα υπόψη άρθρα. Όμοια, κατά την υποβολή του ασφαλιστηρίου της παρ. 20.6. της παρούσας ΣΥ, εφόσον τούτο αναφέρεται σε ασφαλιστήριο του συγκεκριμένου έργου (Projectcover) και όχι σε ασφαλιστήριο ετήσιας βάσης των μελετητών / συμβούλων (Annualopencover) με όριο κάλυψης τουλάχιστον τα ζητούμενα, οι ασφαλιστικές εταιρείες θα πρέπει να υποβάλλουν Υπεύθυνη Δήλωση ιδίου περιεχομένου με την προηγούμενη υποπαράγραφο.

- (15) Εφίσταται η προσοχή του Αναδόχου στα παρακάτω:

- i. Οι ασφαλιστικές επιχειρήσεις (ελληνικές και αλλοδαπές) υπόκεινται υποχρεωτικά στην αρμοδιότητα των ελληνικών δικαστηρίων και κάθε ασφαλιστήριο που έρχεται σε αντίθεση προς τον κανόνα δημοσίας τάξεως της παρ.2, του Άρθρου 23 του ΝΔ.400/1970 είναι άκυρο.
- ii. Αντίγραφα ασφαλιστηρίων συμβολαίων δεν θα γίνονται δεκτά παρά μόνο εάν έχουν επικυρωθεί από φορέα αρμόδιο για την έκδοση κυρωμένων αντιγράφων.

20.2. Ειδικές ρήτρες για τις περιπτώσεις μη συμμόρφωσης του Αναδόχου με τις υποχρεώσεις του

- (1) Αν απαιτείται αλλαγή ασφαλιστικής εταιρίας ή τροποποίηση των όρων της ασφαλιστικής σύμβασης ή αμφότερα, ο Ανάδοχος υποχρεούται να συμμορφώνεται εντός δέκα πέντε (15) ημερών από τη σχετική ειδοποίηση. Σε αντίθετη περίπτωση μπορεί να εφαρμοστεί η διαδικασία έκπτωσης σύμφωνα με το Άρθρο 160 του Ν.4412/16.
- (2) Σε περίπτωση που ο Ανάδοχος παραλείψει ή αμελήσει να συμμορφωθεί με τις ασφαλιστικές του υποχρεώσεις, ο ΚΤΕ δικαιούται να συνάψει στο όνομα και με δαπάνες του Αναδόχου την(τις) αντίστοιχη(ες) ασφαλιστική(ές) σύμβαση(εις). Τα ασφάλιστρα και οι σχετικές δαπάνες σύναψης της(των) σύμβασης(ων) θα καταβληθούν από τον

- Ανάδοχο εντός δέκα πέντε (15) ημερών από τη σχετική ειδοποίηση.
- (3) Σε περίπτωση μη εμπρόθεσμης καταβολής των οφειλομένων από τον Ανάδοχο, θα ισχύσουν τα οριζόμενα στην παράγραφο 2.4., (3) της παρούσας ΣΥ, με τη διευκρίνιση ότι οι τόκοι υπερημερίας θα υπολογίζονται:
- για τα ασφάλιστρα, από την ημερομηνία καταβολής τους,
 - και για τα τυχόν λοιπά έξοδα από την ημερομηνία κοινοποίησης προς τον Ανάδοχο των οφειλομένων ποσών.
- (4) Σε περίπτωση που ο Ανάδοχος αμελεί ή δυστροπεί να καταβάλει στους ασφαλιστές το οφειλόμενο ποσό των ασφαλίσεων, ο ΚτΕ για να αποφύγει ενδεχόμενη ακύρωση των ασφαλιστηρίων, δικαιούται να καταβάλει τα ασφάλιστρα στους ασφαλιστές, με χρέωση και για λογαριασμό του Αναδόχου, μετά προηγούμενη ειδοποίηση του τελευταίου. Σε τέτοια περίπτωση, η εκ μέρους του ΚτΕ είσπραξη των ποσών των ασφαλίσεων που κατέβαλε, προσαυξημένων με τους τόκους υπερημερίας, θα γίνεται σύμφωνα με την προηγούμενη παράγραφο του παρόντος.
- (5) Ο Ανάδοχος υποχρεούται να καταβάλει στους δικαιούχους κάθε ποσό που δεν μπορεί να εισπραχθεί από τους ασφαλιστές λόγω εξαιρέσεων, απαλλαγών κτλ., σύμφωνα με τους όρους των ασφαλιστηρίων. Σε περίπτωση δυστροπίας του Αναδόχου, ο ΚτΕ έχει το δικαίωμα να εισπράξει τα οφειλόμενα σύμφωνα με την ως άνω παράγραφο 20.2., (3).
- (6) Σε περίπτωση που η ασφαλιστική εταιρία με την οποία ο Ανάδοχος συνήψε ασφαλιστική σύμβαση, παραλείψει ή αρνηθεί να εξοφλήσει (μερικά ή ολικά) οποιαδήποτε ζημιά κτλ., για οποιοδήποτε λόγο ή αιτία, ο Ανάδοχος έχει την αποκλειστική ευθύνη για την αποκατάσταση της μη εξοφλημένης ζημιάς ή βλάβης ή καταβολής αποζημίωσης κτλ., σύμφωνα με τους όρους της σύμβασης. Ο ΚτΕ, σε περίπτωση δυστροπίας του Αναδόχου, θα υπολογίσει το αντίστοιχο ποσό και θα έχει το δικαίωμα να εισπράξει τα οφειλόμενα σύμφωνα με τη ως άνω παράγραφο 20.2. (3).
- (7) Σε περίπτωση ολικής ή μερικής διακοπής των εργασιών από υπαιτιότητα του Αναδόχου, το έργο, σε οποιαδήποτε φάση και αν βρίσκεται, θα ασφαλισθεί έναντι όλων των ενδεχομένων κινδύνων από τον ΚτΕ και τα έξοδα της ασφάλισης αυτής θα βαρύνουν τον Ανάδοχο κατά τα ανωτέρω.

20.3. Διαδικασία ελέγχου από τον ΚτΕ της επάρκειας των ασφαλιστικών συμβάσεων

- (1) Ο ΚτΕ θα ελέγχει τις ασφαλιστικές συμβάσεις όσον αφορά τη συμβατότητα των όρων της ασφαλιστικής σύμβασης με τους όρους του παρόντος Άρθρου και των λοιπών όρων των συμβατικών τευχών.
- (2) Ο Ανάδοχος θα υποβάλει στην Υπηρεσία, κατά την υπογραφή του εργολαβικού συμφωνητικού, τις ασφαλιστικές συμβάσεις των παραγράφων 20.4. και 20.6. της παρούσας ΣΥ. Δεκτή γίνεται επίσης επίσημη βεβαίωση ασφάλισης της / των ασφαλιστικής / ών εταιρίας / ιών (CoverNotePolicy) συνοδευόμενη από την υπεύθυνη δήλωση της παραγράφου 20.1. (14) της παρούσας ΣΥ.
- (3) Τα εν λόγω ασφαλιστήρια θα υποβληθούν μαζί με την απόδειξη πληρωμής της προκαταβολής των ασφαλίσεων. Επισημαίνεται ότι στα ως άνω ασφαλιστήρια θα έχει περιληφθεί όρος ότι ο ΚτΕ διατηρεί το δικαίωμα για την απαρέγκλιτη εφαρμογή όλων των σχετικών απαιτήσεών του.

- (4) Σε περίπτωση αντιρρήσεων του ΚτΕ επί της ασφαλιστικής σύμβασης, ο Ανάδοχος οφείλει πλήρη συμμόρφωση προς τις παρατηρήσεις του ΚτΕ. Προς τούτο, εντός δέκα πέντε (15) ημερών από λήψεως της σχετικής ειδοποίησης του ΚτΕ, θα υποβάλει την αναμορφωμένη ασφαλιστική σύμβαση προς επανέλεγχο.
- (5) Αν και η νέα ασφαλιστική σύμβαση δεν πληροί τους όρους αποδοχής της από τον ΚτΕ, τότε ο ΚτΕ δύναται να εφαρμόσει τις προβλέψεις της παραγράφου 20.2., (1) της παρούσας ΣΥ.
- (6) Σε περίπτωση συμφωνίας του ΚτΕ, ο Ανάδοχος οφείλει να καταβάλει το πρώτο ασφάλιστρο και να υποβάλει στην Υπηρεσία την κάθε ασφαλιστική σύμβαση με τα αποδεικτικά καταβολής του πρώτου ασφαλίστρου, στην προθεσμία που ορίζεται στην παρ. 10.2.2 της παρούσας ΣΥ.
- (7) Ο έλεγχος ή η σιωπηλή αποδοχή ασφαλιστικής σύμβασης δεν απαλλάσσει τον Ανάδοχο, ούτε απομειώνει οποιαδήποτε ευθύνη του, που απορρέει από το παρόν Άρθρο και γενικά τη σύμβαση του έργου.
- (8) Αν ο Ανάδοχος δεν τηρήσει την προθεσμία των ανωτέρω παραγράφων 20.3., (4) ή (5), ο ΚτΕ δύναται να κηρύξει έκπτωτο τον Ανάδοχο σύμφωνα με το Άρθρο 160 του Ν.4412/16 ή να συνάψει τα ασφαλιστήρια συμβόλαια με ασφαλιστική εταιρία της επιλογής του και στο όνομα, για λογαριασμό και με δαπάνη του Αναδόχου.

20.4. Ασφάλιση εργασιών και εξοπλισμού του Αναδόχου

20.4.1. Ελάχιστη κάλυψη ασφάλισης του έργου «κατά παντός κινδύνου»

- (1) Ο Ανάδοχος υποχρεούται να ασφαλίσει πλήρως και «κατά παντός κινδύνου» και σύμφωνα με τους όρους των συμβατικών τευχών, την Ελληνική και Κοινοτική νομοθεσία, για το συμβατικό τίμημα του έργου συμπεριλαμβανομένων των τυχόν αναπροσαρμογών αυτού (θετικών ή αρνητικών).
- (2) Ο Ανάδοχος υποχρεούται να ζητά από τους ασφαλιστές του, κατά τακτά χρονικά διαστήματα, την αναπροσαρμογή του ύψους της ασφαλιστικής κάλυψης, σύμφωνα με το πραγματικό συμβατικό τίμημα του έργου.
- (3) Η ασφαλιστική κάλυψη παρέχεται έναντι οποιασδήποτε απώλειας, ζημίας ή καταστροφής, μερικής ή ολικής, που οφείλεται ή προκαλείται από οποιοδήποτε λόγο ή αιτία, τυχαία περιστατικά, αιφνίδια γεγονότα, φυσικά φαινόμενα, αμέλεια / σφάλμα / παράλειψη ή λάθος της μελέτης οποιανδήποτε και αν προέρχεται ή / και κατασκευή, ελαττωματικά ενσωματωμένα υλικά, κακοτεχνία / λανθασμένη εργασία, πλημμελή / ελλιπή συντήρηση κτλ. Επίσης η ασφαλιστική κάλυψη θα παρέχεται για:
 - βλάβες / καταστροφές που προέρχονται από δυσμενείς καιρικές συνθήκες έστω και εξαιρετικά σπάνιας εμφάνισης (δεν θα θεωρούνται περιστάσεις ανωτέρας βίας)
 - βλάβες / καταστροφές από σεισμούς και άλλα συναφή με το έργο ατυχήματα και ζημιογόνα συμβάντα (δεν θα θεωρούνται περιστάσεις ανωτέρας βίας).Όμοια θα παρέχεται ασφαλιστική κάλυψη για τα κάθε φύσης υλικά από την παραλαβή τους μέχρι την ενσωμάτωσή τους στο έργο.
- (4) Η ασφαλιστική κάλυψη είναι αποδεκτό να μην περιλαμβάνει ζημιές προκαλούμενες από τις αιτίες που θεμελιώνουν περιστάσεις ανωτέρας βίας κατά τα οριζόμενα στο ΑΡΘΡΟ 21. της παρούσας ΣΥ.
- (5) Στην ασφαλιστική σύμβαση θα περιλαμβάνεται όρος ότι οι ασφαλιστές παραιτούνται του δικαιώματος της υποασφάλισης.

- (6) Επίσης με το ίδιο ασφαλιστήριο θα ασφαρίζονται «κατά παντός κινδύνου» και οι μόνιμες ή / και προσωρινές εργοταξιακές εγκαταστάσεις του Αναδόχου, καθώς και ο εν γένει μηχανικός εξοπλισμός, που θα χρησιμοποιηθεί για την κατασκευή του έργου.
- (7) Η διάρκεια της ασφάλισης αρχίζει με την υπογραφή της σύμβασης και λήγει μετά την ολοκλήρωση της δοκιμαστικής λειτουργίας του έργου.

20.4.2. Ασφάλιση κατά σωματικών βλαβών και ζημιών ιδιοκτησίας (Ασφάλιση αστικής ευθύνης έναντι τρίτων)

- (1) Με την ασφάλιση αυτή θα καλύπτεται η «αστική ευθύνη» του Αναδόχου έναντι τρίτων και οι ασφαλιστές υποχρεούνται να καταβάλουν αποζημιώσεις σε τρίτους για σωματικές βλάβες, ψυχική οδύνη, ηθική βλάβη και υλικές ζημιές σε πράγματα, ακίνητα και κινητά ή και ζώα, που προξενούνται καθ' όλη τη διάρκεια του έργου και εξαιτίας των εργασιών κατασκευής, συντήρησης, επισκευής, αποκατάστασης ζημιών του έργου και διαφόρων άλλων ρυθμίσεων, οποτεδήποτε γίνονται αυτές, και εφόσον εκτελούνται στα πλαίσια των συμβατικών υποχρεώσεων του Αναδόχου. Θα καλύπτονται επίσης και ζημιές σε όμορες ιδιοκτησίες / εγκαταστάσεις.
- (2) Τα όρια αποζημίωσης από την ασφάλιση, σε ένα αυτοτελές ασφαλιστήριο αστικής ευθύνης έναντι τρίτων θα είναι, κατά περιστατικό, όπως ορίζεται παρακάτω:
 - Για υλικές ζημιές θετικές ή αποθετικές σε πράγματα τρίτων, ανεξάρτητα από τον αριθμό των ζημιωθέντων τρίτων : 200.000 €
 - Για σωματική βλάβη ή θάνατο τρίτων κατ' άτομο και ατύχημα: 150.000 €
 - Για σωματική βλάβη ή θάνατο τρίτων μετά από ομαδικό ατύχημα ανεξάρτητα από τον αριθμό των παθόντων: 1.000.000 €
- (3) Το ανώτατο αθροιστικό όριο ευθύνης των ασφαλιστών ορίζεται για όλη τη διάρκεια της ασφάλειας σε 2.000.000 €.
- (4) Η ευθύνη των ασφαλιστών θα αρχίζει με την υπογραφή της σύμβασης και λήγει με το πέρας της περιόδου υποχρεωτικής συντήρησης.

20.4.3. Ασφάλιση Κυρίου Μηχανικού Εξοπλισμού

- (1) Με το ίδιο ως άνω ασφαλιστήριο «κατά παντός κινδύνου» θα καλύπτεται και ο βασικός ή εξειδικευμένος μηχανικός εξοπλισμός, ο οποίος θα χρησιμοποιηθεί στην κατασκευή του έργου.
- (2) Στο ασφαλιστήριο θα επισυνάπτεται η σχετική κατάσταση με τα χαρακτηριστικά και την ταυτότητα των αντίστοιχων μηχανημάτων. Η συγκεκριμένη ασφαλιστική κάλυψη θα παρέχεται για αξίες αντικατάστασης των μηχανημάτων με καινούργια, αντίστοιχου τύπου ή τουλάχιστον ίδιας δυναμικότητας.
- (3) Ο μηχανικός εξοπλισμός θα είναι ασφαλισμένος έναντι οποιασδήποτε απώλειας ή ζημιάς (εξαιρουμένων των ίδιων εσωτερικής φύσης μηχανικών / ηλεκτρολογικών / ηλεκτρονικών κτλ. βλαβών), που οφείλονται ή προκαλούνται από ανωτέρα βία, ανθρώπινο λάθος ή / και τυχαία περιστατικά.
- (4) Ο Ανάδοχος δεν δικαιούται, για οποιαδήποτε περίπτωση, να διεκδικήσει από τον ΚτΕ αποζημίωση για τυχόν ζημιά ή ολική απώλεια μηχανήματος κτλ. ακόμη και για περίπτωση ανωτέρας βίας.
- (5) Η ασφάλιση των μηχανημάτων θα καλύπτει και τη μετακίνηση, τη μεταφορά και τους τυχαίους ελιγμούς όλων των μηχανημάτων προς και από την περιοχή του έργου.

20.5. Ασφάλιση προσωπικού του Αναδόχου

- (1) Ο Ανάδοχος υποχρεούται να έχει ασφαλισμένο στο ΙΚΑ και στα λοιπά ταμεία όλο το προσωπικό, ημεδαπό και αλλοδαπό, που απασχολεί ο ίδιος ή οι υπεργολάβοι του, σύμφωνα με την εκάστοτε ισχύουσα νομοθεσία και τις οικείες περί ΙΚΑ διατάξεις.
- (2) Ο Ανάδοχος υποχρεούται να ασφαρίζει το εργατοτεχνικό και υπαλληλικό προσωπικό του, ημεδαπό και αλλοδαπό, έναντι ατυχημάτων σε ασφαλιστικούς οργανισμούς ή εταιρίες, αναγνωρισμένες από το Κράτος και που λειτουργούν νόμιμα, εφόσον το προσωπικό αυτό δεν υπάγεται σε διατάξεις της ισχύουσας νομοθεσίας περί ΙΚΑ. Η υποχρέωση αυτή ισχύει και για το κάθε φύσης προσωπικό που απασχολούν, με οποιαδήποτε σχέση εργασίας, οι υπεργολάβοι, προμηθευτές, σύμβουλοι και κάθε φύσης συνεργάτες του Αναδόχου.
- (3) Ο ΚτΕ δικαιούται να ελέγχει την τήρηση των όρων του παρόντος Άρθρου, ο δε Ανάδοχος υποχρεούται να παρέχει στον ΚτΕ όλα τα σχετικά στοιχεία για την πραγματοποίηση των υπόψη ελέγχων.
- (4) Οι όροι των ανωτέρω παραγράφων ισχύουν από την υπογραφή της σύμβασης μέχρι το πέρας της περιόδου υποχρεωτικής συντήρησης.

20.6. Ασφάλιση επαγγελματικής ευθύνης συμβούλων μηχανικών / μελετητών

- (1) Ο Ανάδοχος θα μεριμνήσει για την ασφαλιστική κάλυψη, με ανεξάρτητο ασφαλιστήριο, της επαγγελματικής αστικής ευθύνης μελετητών και τυχόν συμβούλων που θα χρησιμοποιήσει για την τυχόν εκπόνηση μελετών για το έργο έναντι κινδύνων ή συνεπειών που θα απορρέουν από σφάλματα ή παραλείψεις εκ μέρους των μελετητών / συμβούλων (Professional Indemnity Insurance – Project cover). Στην περίπτωση που ο μελετητής ή ένας ή περισσότεροι επί μέρους μελετητές (από ομάδα μελετητών) διαθέτουν ασφαλιστήριο επαγγελματικής ευθύνης σε ετήσια βάση Annual Open Cover), με όρια κάλυψης τουλάχιστον τα ζητούμενα, τότε είναι δυνατό αυτά να χρησιμοποιηθούν στα πλαίσια της ανωτέρω συγκεκριμένης απαίτησης.
- (2) Το ασφαλιστήριο θα καλύπτει την ευθύνη των μελετητών (για τις μελέτες που εκπονήθηκαν από τον ίδιο σύμφωνα με τους όρους της παρούσας ΣΥ) που απορρέει από τον Αστικό Κώδικα και από το Ν.4412/16. Κατ' ελάχιστο, θα καλύπτει σωματικές βλάβες / θάνατο και άμεσες / έμμεσες υλικές ζημιές τρίτων που απορρέουν από αμέλεια / σφάλμα / παράλειψη σε σχέση με την εκπονηθείσα μελέτη ή τις παρεχόμενες υπηρεσίες Συμβούλου. Με το ίδιο ασφαλιστήριο θα καλύπτονται και κάθε φύσης δικαστικά έξοδα και δαπάνες καθώς επίσης και το κόστος επανασχεδιασμού, αναθεώρησης ή διόρθωσης της μελέτης, εφόσον προκύπτει υπαιτιότητα του μελετητή.
- (3) Τα όρια αποζημίωσης για ενδεχόμενες ζημιές αποδιδόμενες σε επαγγελματική ευθύνη μελετητή / συμβούλου ορίζονται ως εξής:
 - Ανά απαίτηση τουλάχιστον 1.000.000 €
 - Ανώτατο αθροιστικό όριο κατά τη διάρκεια ισχύος της ασφάλειας τουλάχιστον 2.000.000 €.
- (4) Στο ασφαλιστήριο πρέπει να αναφέρεται με σαφήνεια, ότι ο έλεγχος των μελετών από τον ΚτΕ δεν περιορίζει τις ευθύνες του ασφαλιστή.
- (5) Το ασφαλιστήριο, από φερέγγυες ασφαλιστικές εταιρείες, θα προσκομίζεται στον ΚτΕ, μαζί με το βασικό ασφαλιστήριο κάλυψης της κατασκευής του έργου της παρ. 20.4. της παρούσας ΣΥ για σχετικό έλεγχο, κατά την υπογραφή της Σύμβασης του έργου. Δεκτή γίνεται επίσης επίσημη βεβαίωση ασφάλισης των ασφαλιστικών εταιριών (CoverNotePolicy) συνοδευμένο από την υπεύθυνη δήλωση της παρ. 20.1. (14),

ανωτέρω.

- (6) Ως χρόνος παραγραφής της επαγγελματικής αστικής ευθύνης μελετητών / συμβούλων θα θεωρείται η εξαετία από την έγκριση του μητρώου του έργου.

20.7. Ειδικοί όροι που πρέπει να περιλαμβάνονται στο ασφαλιστήριο του έργου

Στο ενιαίο ασφαλιστήριο των καλύψεων των παρ. 20.4. και 20.6. της παρούσας ΣΥ θα περιλαμβάνονται οπωσδήποτε οι ακόλουθοι ειδικοί όροι:

- (1) Στην έννοια της λέξης «Ασφαλιζόμενος» περιλαμβάνεται ο Ανάδοχος και το κάθε φύσης προσωπικό που απασχολεί με οποιαδήποτε συμβατική σχέση εργασίας με αυτόν στα πλαίσια του συγκεκριμένου έργου, καθώς επίσης και ο ΚτΕ, η εκπροσωπούσα αυτόν Υπηρεσία και τα εντεταλμένα όργανά της, οι τυχόν Υπεργολάβοι / Μελετητές του έργου.
- (2) Ο ΚτΕ, οι εκπροσωπούσες αυτόν Υπηρεσίες και το εν γένει προσωπικό τους, οι σύμβουλοι του ΚτΕ (ή / και των Υπηρεσιών του) και το προσωπικό τούτων θεωρούνται τρίτα πρόσωπα, σύμφωνα με τους όρους και τις εξαιρέσεις της ασφαλιστικής κάλυψης με την εφαρμογή του παραρτήματος «διασταυρούμενη ευθύνη αλληλίων» (crossliability), το οποίο καλύπτει την αστική ευθύνη ασφαλιζόμενων φορέων.
- (3) Η ασφαλιστική εταιρία θα υποχρεούται να αποκρούει οποιαδήποτε αγωγή εγείρεται τυχόν κατά:
- του Αναδόχου
 - ή / και των υπεργολάβων, μελετητών και συμβούλων του
 - ή / και του ΚτΕ
 - ή / και των εκπροσωπουσών τον ΚτΕ Υπηρεσιών ή / και των συμβούλων τους
 - ή / και μέρους ή / και του συνόλου του προσωπικού των ανωτέρω
- με την αιτίαση ευθύνης τους ή συνυπευθυνότητάς τους στη βλάβη ή ζημιά από πράξη ή παράλειψη των ανωτέρω, οι οποίοι καλύπτονται από το ασφαλιστήριο αστικής ευθύνης έναντι τρίτων, θα καταβάλει δε κάθε ποσό για βλάβη ή / και ζημιά που προκλήθηκε από πράξη ή παράλειψη των ανωτέρω. Ειδικότερα η ασφαλιστική εταιρεία θα καταβάλει κάθε ποσό εγγύησης για άρση τυχόν κατασχέσεων κτλ., που σχετίζονται με την αστική ευθύνη μέσα στα όρια των ποσών που αναφέρονται εκάστοτε ως ανώτατα όρια ευθύνης των ασφαλιστών.
- (4) Σε περίπτωση ολικής ή εκτεταμένης μερικής καταστροφής ή βλάβης του έργου, προκειμένου η ασφαλιστική εταιρεία να καταβάλει στον Ανάδοχο τη σχετική με τη ζημιά κτλ. αποζημίωση, πρέπει να έχει λάβει προηγουμένως την έγγραφη για το σκοπό αυτό συγκατάθεση της Υπηρεσίας. Εφόσον η Υπηρεσία δεν παρέχει στην ασφαλιστική εταιρεία την εν λόγω συγκατάθεση, αυτόματα και χωρίς άλλες διατυπώσεις (ειδικές ή άλλου είδους εντολή ή εξουσιοδότηση από τον Ανάδοχο) η απαίτηση του Αναδόχου κατά της ασφαλιστικής εταιρείας για την καταβολή της αποζημίωσης εκχωρείται στην Υπηρεσία και η ασφαλιστική εταιρεία αποδέχεται από τούδε και υποχρεώνεται να καταβάλει τη σχετική αποζημίωση στην Υπηρεσία μετά από αίτηση της τελευταίας για το σκοπό αυτό. Η εκχώρηση της απαίτησης αυτής του Αναδόχου στην Υπηρεσία με κανένα τρόπο δεν τον απαλλάσσει από τις ευθύνες και υποχρεώσεις του, που απορρέουν από τη σύμβαση.
- (5) Η ασφαλιστική εταιρία παραιτείται κάθε δικαιώματος ανταγωγής κατά του ΚτΕ, της Υπηρεσίας, των εντεταλμένων οργάνων της, των συμβούλων της, των συνεργατών της και των υπαλλήλων τους σε περίπτωση που η βλάβη ή ζημιά οφείλεται σε πράξη ή παράλειψη, όχι ηθελημένη, των ανωτέρω προσώπων.

- (6) Το ασφαλιστήριο δεν μπορεί να ακυρωθεί, να τροποποιηθεί ή να λήξει χωρίς την έγγραφη, με συστημένη επιστολή, πριν από εξήντα (60) ημερολογιακές ημέρες, σχετική ειδοποίηση της ασφαλιστικής εταιρίας τόσο προς τον Ανάδοχο όσο και προς την Υπηρεσία.
- (7) Με το ενιαίο ασφαλιστήριο των καλύψεων των παρ. 20.4. και 20.6. της παρούσας ΣΥ, θα καλύπτεται και η ευθύνη της Υπηρεσίας ή / και των Συμβούλων της ή / και του προσωπικού των, που απορρέει από το Άρθρο 922 του Αστικού Κώδικα (Ευθύνη Προστήσαντος).

ΑΡΘΡΟ 21. ΑΝΩΤΕΡΑ ΒΙΑ

21.1. Ορισμός της ανωτέρας βίας - γενικές επισημάνσεις

- (1) **Για βλάβες στο έργο που προέρχονται από ανωτέρα βία, ισχύουν οι διατάξεις του Άρθρου 157 του Ν. 4412/16.**
- (2) Ως ανωτέρα βία ορίζονται, περιοριστικά και όχι ενδεικτικά, οι κατωτέρω περιστάσεις που αποδεδειγμένα επηρεάζουν την ομαλή εξέλιξη των εργασιών:
- i. πόλεμος, εχθροπραξίες, εισβολή εχθρικής δύναμης στη χώρα,
 - ii. ανταρτική δράση, επανάσταση, τρομοκρατική ενέργεια, στασίαση ή κατάλυση της συνταγματικής τάξης της χώρας, εμφύλιος πόλεμος,
 - iii. βίαιη διατάραξη της τάξης από πρόσωπα ξένα προς τον Ανάδοχο, τους υπεργολάβους του και το προσωπικό του, γενική απεργία εργαζομένων, γενική ανταπεργία εργοδοτών,
 - iv. ανεύρεση κεκρυμμένων πυρομαχικών, εκρηκτικών υλών ή ναρκών, ιονίζουσα ακτινοβολία ή μόλυνση ραδιενέργειας, εφόσον οι τελευταίες δεν οφείλονται σε πράξεις ή παραλείψεις του Αναδόχου, των υπεργολάβων του ή του προσωπικού του,
 - v. άλλες αιτίες, που δεν εξαιρούνται ρητά στα συμβατικά τεύχη, και που:
 - δεν οφείλονται σε υπαιτιότητα ενός από τα συμβαλλόμενα μέρη,
 - δεν ήταν δυνατόν να προβλεφθούν κατά την προσφορά και για τις οποίες συντρέχουν οι προϋποθέσεις του άρθρου 388 του Α.Κ.,
 - δεν ήταν αντικειμενικά δυνατό να αποτραπούν ή να υπερνικηθούν μετά την επέλευσή τους με ενέργειες εκ μέρους ενός από τα συμβαλλόμενα μέρη.
- (3) Τα συμβαλλόμενα μέρη, σε κάθε περίπτωση, θα καταβάλουν κάθε εύλογη προσπάθεια για την ελαχιστοποίηση των καθυστερήσεων, που τυχόν θα επέλθουν ως αποτέλεσμα ανωτέρας βίας, κατά την εκτέλεση των συμβατικών τους υποχρεώσεων.
- (4) Το φερόμενο ως θιγόμενο μέρος, όταν αρθούν οι συνθήκες ανωτέρας βίας που το αφορούν, υποχρεούται να ειδοποιήσει εγγράφως το άλλο μέρος.

21.2. Ειδοποίηση για ανωτέρα βία

- (1) Εφόσον ένα από τα συμβαλλόμενα μέρη παρεμποδίζεται ή προβλέπεται να παρεμποδιστεί στην εκτέλεση των συμβατικών του υποχρεώσεων εξ αιτίας ανωτέρας βίας, τότε θα ειδοποιήσει εγγράφως το άλλο μέρος για το γεγονός ή τις περιστάσεις που αποτελούν την υπόψη ανωτέρα βία και θα καθορίσει λεπτομερώς τις υποχρεώσεις τις οποίες παρεμποδίζεται ή θα παρεμποδιστεί να εκπληρώσει. Η ειδοποίηση θα κατατεθεί εντός ανατρεπτικής προθεσμίας δέκα (10) ημερών από την ημέρα που το καταθέτον θιγόμενο μέρος έλαβε γνώση ή θα έπρεπε να είχε λάβει γνώση του

γεγονότος ή της περίπτωσης που αποτελεί κατά την άποψή του ανωτέρα βία. Όταν πρόκειται για έργο που έχει περατωθεί και δεν έχει ακόμα παραληφθεί οριστικά, η ανωτέρω προθεσμία ορίζεται σε είκοσι (20) ημέρες.

- (2) Ανεξάρτητα από τις διατάξεις του παρόντος άρθρου, η επίκληση ανωτέρας βίας δεν θα ισχύσει για υποχρεώσεις οποιουδήποτε από τα συμβαλλόμενα μέρη αναφορικά με την καταβολή οφειλομένων προς στο άλλο μέρος σύμφωνα με τη σύμβαση.

21.3. Συνέπειες ανωτέρας βίας

Όταν ο Ανάδοχος φέρεται να είναι το θιγόμενο μέρος που παρεμποδίζεται στην εκπλήρωση των συμβατικών του υποχρεώσεων από ανωτέρα βία, για την οποία υπεβλήθη η έγγραφη ειδοποίηση κατά τα αναφερόμενα στην παρ. 21.1. της παρούσας.

21.4. Ανωτέρα βία που επηρεάζει Υπεργολάβο

Σε περίπτωση που κάποιος υπεργολάβος, ακόμα και εγκεκριμένος από την Υπηρεσία, δικαιούται, στα πλαίσια της σύμβασής του ή τυχόν άλλης συμφωνίας, ειδικότερης αντιμετώπισης εξ αιτίας ανωτέρας βίας που προσδιορίζεται με όρους πρόσθετους, ευρύτερους ή ευνοϊκότερους από εκείνους που ορίζονται στο παρόν Άρθρο, η υπόψη υποχρέωση ειδικότερης αντιμετώπισης δεν αναγνωρίζεται ως ισχυρή από τον ΚτΕ και ο Ανάδοχος δεν απαλλάσσεται από την απαίτηση της πλήρους εκπλήρωσης των συμβατικών του υποχρεώσεων έναντι του ΚτΕ κατά τα οριζόμενα στην παρούσα.

21.5. Προαιρετική λύση, πληρωμή και αποδέσμευση

Εφόσον η εκτέλεση όλων των υπό εξέλιξη έργων παρεμποδίζεται επί μια συνεχή χρονική περίοδο που υπερβαίνει τους τρεις (3) μήνες, εξ αιτίας περιστάσεων ανωτέρας βίας που έχουν γνωστοποιηθεί σύμφωνα με την παρ. 21.2. της παρούσας, ο Ανάδοχος δικαιούται να ζητήσει λύση της σύμβασης κατά τα οριζόμενα στο ΑΡΘΡΟ 18. της παρούσας ΣΥ.

ΑΡΘΡΟ 22. ΑΞΙΩΣΕΙΣ ΑΝΑΔΟΧΟΥ ΚΑΙ ΔΙΑΦΟΡΕΣ

22.1. Αξιώσεις Αναδόχου

Ισχύουν τα οριζόμενα στο Άρθρο 174 του Ν.4412/16.

22.2. Επιλύσεις διαφορών

Για την επίλυση διαφορών (Διοικητική, Δικαστική και Διαιτητική), ισχύουν τα οριζόμενα στα αντίστοιχα Άρθρα 174, 175 και 176 του Ν.4412/16.

ΣΥΝΤΑΧΘΗΚΕ

Ηλιάδου Ιωάννα
Πολιτικός Μηχανικός Τ.Ε.

ΘΕΩΡΗΘΗΚΕ
Η Προϊσταμένη
Τ.Υ. της Δ.Ε.Υ.Α.Δ.ΟΛ

Παπαδημητρίου - Φλώρου Ευδοκία
Πολιτικός Μηχανικός Π.Ε.



**"Αντικατάσταση Αγωγών Ύδρευσης από Αμιαντοσωλήνες στα Δ.Δ.
Κονταριώτισσας, Νέας Εφέσου και Καρίτσας της Δ.Ε. Δίου"**

ΑΡ. ΜΕΛΕΤΗΣ: 35/2023

(επικαιροποίηση της υπ' αριθμ. 52/2020 μελέτης του Δήμου Δίου - Ολύμπου)

ΠΑΡΑΡΤΗΜΑ 6

ΣΧΕΔΙΟ ΑΣΦΑΛΕΙΑΣ ΚΑΙ ΥΓΕΙΑΣ (ΣΑΥ)



ΣΥΝΤΑΧΘΗΚΕ

ΗΛΙΑΔΟΥ ΙΩΑΝΝΑ
Πολιτικός Μηχανικός ΤΕ

ΘΕΩΡΗΘΗΚΕ
Η Προϊσταμένη Τ.Υ.

ΠΑΠΑΔΗΜΗΤΡΙΟΥ - ΦΛΩΡΟΥ ΕΥΔΟΚΙΑ
Πολιτικός Μηχανικός

ΝΟΕΜΒΡΙΟΣ 2023

ΣΧΕΔΙΟ ΑΣΦΑΛΕΙΑΣ ΚΑΙ ΥΓΕΙΑΣ (ΣΑΥ)

ΕΡΓΟ:

**Αντικατάσταση Αγωγών Ύδρευσης από Αμιαντοσωλήνες στα Δ.Δ.
Κονταριώτισσας, Νέας Εφέσου και Καρίτσας της Δ.Ε. Δίου**

ΟΙ ΜΕΛΕΤΗΤΕΣ ΕΡΓΟΥ

Ηλιάδου Ιωάννα
Πολιτικός Μηχανικός Τ.Ε.

Παπαδημητρίου – Φλώρου Ευδοκία
Πολιτικός Μηχανικός

ΗΜΕΡΟΜΗΝΙΑ

02/11/2023

ΠΕΡΙΕΧΟΜΕΝΑ

1	ΕΙΣΑΓΩΓΗ	3
1.1	ΠΟΛΙΤΙΚΗ ΑΣΦΑΛΕΙΑΣ	3
2	ΣΥΝΤΟΜΗ ΤΕΧΝΙΚΗ ΠΕΡΙΓΡΑΦΗ	4
3	ΟΡΓΑΝΩΣΗ ΕΡΓΟΤΑΞΙΟΥ	5
3.1	ΔΙΚΤΥΑ ΟΡΓΑΝΙΣΜΩΝ ΚΟΙΝΗΣ ΩΦΕΛΕΙΑΣ (ΟΚΩ)	5
3.2	ΠΕΡΙΦΡΑΞΗ - ΦΥΛΑΞΗ ΕΡΓΟΤΑΞΙΟΥ.....	5
3.3	ΧΩΡΟΙ ΥΓΙΕΙΝΗΣ ΚΑΙ ΥΓΕΙΟΝΟΜΙΚΟΣ ΕΞΟΠΛΙΣΜΟΣ	5
3.4	ΚΥΚΛΟΦΟΡΙΑ ΠΕΖΩΝ ΚΑΙ ΟΧΗΜΑΤΩΝ ΕΝΤΟΣ ΤΟΥ ΕΡΓΟΤΑΞΙΟΥ	6
3.5	ΚΙΝΗΤΟΠΟΙΗΣΗ ΓΙΑ ΤΗΝ ΟΡΓΑΝΩΣΗ ΤΟΥ ΕΡΓΟΤΑΞΙΑΚΟΥ ΧΩΡΟΥ	6
4	ΑΝΑΛΥΣΗ ΕΡΓΑΣΙΩΝ ΣΕ ΦΑΣΕΙΣ ΚΑΙ ΜΕΘΟΔΩΝ ΕΡΓΑΣΙΑΣ ΑΝΑ ΦΑΣΗ	9
5	ΓΕΝΙΚΟΙ ΚΑΝΟΝΕΣ ΑΣΦΑΛΕΙΑΣ ΕΡΓΟΤΑΞΙΟΥ	10
6	ΟΡΓΑΝΩΣΗ ΑΣΦΑΛΕΙΑΣ ΑΡΜΟΔΙΟΤΗΤΕΣ	11
6.1	ΣΥΝΤΟΝΙΣΜΟΣ ΑΝΑΔΟΧΟΥ – ΥΠΕΡΓΟΛΑΒΩΝ	20
6.2	ΕΝΗΜΕΡΩΣΗ ΠΡΟΣΩΠΙΚΟΥ.....	21
6.3	ΕΚΠΑΙΔΕΥΣΗ ΠΡΟΣΩΠΙΚΟΥ.....	22
6.4	ΔΙΑΧΕΙΡΙΣΗ ΑΤΥΧΗΜΑΤΩΝ	23
6.5	ΔΥΣΜΕΝΕΙΣ ΚΑΙΡΙΚΕΣ ΣΥΝΘΗΚΕΣ.....	24
6.6	ΣΗΜΑΝΣΗ ΑΣΦΑΛΕΙΑΣ.....	25
6.7	ΥΓΙΕΙΝΗ - ΥΓΕΙΑ.....	25
	ΠΑΡΑΡΤΗΜΑ 1: ΠΕΡΙΕΧΟΜΕΝΑ ΦΑΡΜΑΚΕΙΟΥ	26
	ΠΑΡΑΡΤΗΜΑ 2: ΧΡΟΝΟΔΙΑΓΡΑΜΜΑ ΕΚΤΕΛΕΣΗΣ ΕΡΓΟΥ	27
	ΠΑΡΑΡΤΗΜΑ 3: ΜΕΛΕΤΗ ΚΑΤΑΣΚΕΥΗΣ ΙΚΡΙΩΜΑΤΩΝ	27
	ΠΑΡΑΡΤΗΜΑ 4: ΕΝΔΕΙΚΤΙΚΗ ΝΟΜΟΘΕΣΙΑ	28
	ΠΑΡΑΡΤΗΜΑ 5: ΣΗΜΑΤΑ ΑΣΦΑΛΕΙΑΣ	35
	ΠΑΡΑΡΤΗΜΑ 6: ΟΔΗΓΙΕΣ ΑΣΦΑΛΟΥΣ ΕΡΓΑΣΙΑΣ	37
	ΠΑΡΑΡΤΗΜΑ 6: ΟΔΗΓΙΕΣ ΑΣΦΑΛΟΥΣ ΕΡΓΑΣΙΑΣ	35

1 ΕΙΣΑΓΩΓΗ

Το παρόν ΣΑΥ συντάχθηκε σύμφωνα με τις προβλέψεις του ΠΔ 305/1996 «Ελάχιστες προδιαγραφές για ασφάλεια και υγεία που πρέπει να εφαρμόζονται στα προσωρινά ή κινητά εργοτάξια σε συμμόρφωση με την οδηγία 92/57/ΕΟΚ.», ΦΕΚ 212Α, 29/8/1996 και αποσκοπεί στην πρόληψη των κινδύνων κατά την κατασκευή του έργου.

Οι προβλέψεις του παρόντος ΣΑΥ στηρίζονται:

- Στην Ελληνική Νομοθεσία (Νομοθετήματα που αφορούν στην Υγεία, Υγιεινή και Ασφάλεια των εργαζομένων γενικά, αλλά και Νομοθετήματα που αφορούν στην Ασφάλεια για τα τεχνικά έργα και τις εργασίες που εκτελούνται σε αυτά).
- Σε προδιαγραφές εξοπλισμού που είναι απαραίτητος για την εκτέλεση του έργου.
- Σε προδιαγραφές υλικών που πρόκειται να ενσωματωθούν στο έργο.
- Στην καλή πρακτική, σύμφωνα με τους κανόνες των διεθνών προτύπων, της εμπειρίας και τέχνης.

Με βάση την ισχύουσα αναθεώρηση του ΣΑΥ κατά τη διάρκεια του έργου, ο Συντονιστής Ασφάλειας κατά την εκτέλεση του έργου πρέπει να ενημερώσει τους επικεφαλής των συνεργείων, ώστε οι τελευταίοι να μεριμνήσουν για την εφαρμογή των προβλέψεων του ΣΑΥ από τα συνεργεία τους.

Σημειώνεται ότι η εφαρμογή της Ελληνικής Νομοθεσίας για την Ασφάλεια και Υγεία των εργαζομένων ελέγχεται από την αρμόδια Διεύθυνση Επιθεώρησης Ασφάλειας και Υγείας στην Εργασία του Σώματος Επιθεώρησης Εργασίας (Σ.Ε.Π.Ε.).

ΠΡΟΣΟΧΗ: Το παρόν ΣΑΥ σε καμία περίπτωση δεν υποκαθιστά την Ελληνική Νομοθεσία.

1.1 ΠΟΛΙΤΙΚΗ ΑΣΦΑΛΕΙΑΣ

Πολιτική και δέσμευση της εταιρείας μας είναι η επίτευξη και διατήρηση ασφαλών συνθηκών εργασίας σε όλες τις δραστηριότητές της.

Για να υλοποιήσουμε την πολιτική μας ώστε να προλαμβάνουμε τα εργατικά ατυχήματα και ασθένειες και να διατηρούμε ασφαλείς συνθήκες εργασίας για το προσωπικό μας προσπαθούμε να:

- αναγνωρίζουμε και προλαμβάνουμε όλους τους κινδύνους που προέρχονται από τις εργασίες στα πλαίσια των δραστηριοτήτων μας,
- συνεργαζόμαστε με το προσωπικό μας για θέματα ασφάλειας,
- παρέχουμε και διατηρούμε τον εξοπλισμό μας ασφαλή,
- διασφαλίζουμε τον ασφαλή χειρισμό των υλικών,
- ενημερώνουμε, εκπαιδεύουμε και επιβλέπουμε το προσωπικό μας,

- διασφαλίζουμε ότι το προσωπικό μας είναι κατάλληλο για την εργασία που εκτελεί,
διασφαλίζουμε ότι όλα τα συνεργεία εργασιών στο έργο, συμμορφώνονται με τους κανόνες ασφάλειας και με τους όρους του παρόντος ΣΑΥ,
- αναθεωρούμε τα αναποτελεσματικά μέτρα ασφάλειας

Η εταιρεία μας πιστεύει ότι και το προσωπικό που εργάζεται στο έργο, θα συμμετέχει στην υλοποίηση της πολιτικής της αναλαμβάνοντας με υπευθυνότητα το μερίδιο της ευθύνης που του αντιστοιχεί.

2 ΣΥΝΤΟΜΗ ΤΕΧΝΙΚΗ ΠΕΡΙΓΡΑΦΗ

Η τεχνική περιγραφή που ακολουθεί είναι σύντομη και παρατίθεται για την ευκολότερη κατανόηση του έργου από τον αναγνώστη του ΣΑΥ. Η τεχνική περιγραφή δεν υποκαθιστά και δεν υπερισχύει της τεχνικής περιγραφής κάθε επιμέρους μελέτης του έργου.

ΕΙΔΟΣ ΕΡΓΟΥ ΚΑΙ ΧΡΗΣΗ:

Με την παρούσα μελέτη προβλέπεται η αντικατάσταση σημαντικών τμημάτων του δικτύου ύδρευσης στους οικισμούς Κονταριώτισσας, Νέας Εφέσου και Καρίτσας του Δήμου Δίου-Ολύμπου. Τα έργα που πρόκειται να εκτελεστούν στο υδρευτικό δίκτυο των ανωτέρω Κοινοτήτων του Δήμου Δίου Ολύμπου αφορούν την αντικατάσταση των υφιστάμενων δικτύων διανομής ύδατος που είναι κατασκευασμένα από αμιαντοτσιμεντοσωλήνες, με νέα από πολυαιθυλένιο.

Συγκεκριμένα, η αντικατάσταση αφορά στα υφιστάμενα δίκτυα από αμιαντοτσιμεντοσωλήνες, των οποίων η κατασκευή χρονολογείται πάνω από 40 έτη, με αποτέλεσμα να παρουσιάζουν αφενός σημαντική φθορά και απώλεια ύδατος, αφετέρου να εγκυμονούν κινδύνους για τους καταναλωτές λόγω του υλικού κατασκευής (αμίαντος).

Δεδομένης της παλαιότητας των υφιστάμενων δικτύων, η οποία έχει οδηγήσει σε εκτεταμένες φθορές και μη αναστρέψιμη υποβάθμιση του υλικού, η αντικατάσταση αυτή είναι επιβεβλημένη τόσο για την τοποθέτηση νέων εγκαταστάσεων λόγω της φθοράς των υφιστάμενων, όσο και για λόγους υγιεινής του πληθυσμού.

Το μεγαλύτερο σε μήκος αντικείμενο εντοπίζεται στον οικισμό Κονταριώτισσας, όπου το δίκτυο που χρήζει αντικατάστασης είναι αρκετά εκτεταμένο, ενώ στους οικισμούς Νέας Εφέσου και Καρίτσας, το δίκτυο είναι περιορισμένο.

Το νέο υλικό που χρησιμοποιείται είναι πολυαιθυλένιο (PE) με αγωγούς 3ης γενιάς, ενώ το συνολικό μήκος του αντικαθιστούμενου δικτύου είναι προσεγγιστικά 13.800μ., όπως περιγράφεται αναλυτικά στα υπόλοιπα τεύχη της μελέτης.

ΠΕΡΙΟΧΗ ΕΡΓΟΥ:

Στους οικισμούς Κονταριώτισσας, Νέας Εφέσου και Καρίτσας του Δήμου Δίου-Ολύμπου

ΠΡΟΣΒΑΣΗ ΣΤΟ ΕΡΓΟ:

Η πρόσβαση στο έργο πραγματοποιείται από τις ασφαλτοστρωμένες οδούς των οικισμών Κονταριώτισσας, Νέας Εφέσου και Καρίτσας του Δήμου Δίου-Ολύμπου

ΑΡΙΘΜΟΣ ΑΔΕΙΑΣ: Αριθ. Μελέτης: 35/2023

ΚΥΡΙΟΣ ΤΟΥ ΕΡΓΟΥ:

Δημοτική Επιχείρηση Ύδρευσης Αποχέτευσης Δίου Ολύμπου – Δ.Ε.Υ.Α.Δ.ΟΛ.

ΣΥΝΤΟΝΙΣΤΗΣ ΑΣΦΑΛΕΙΑΣ:

.....

.....

ΣΗΜΕΙΩΣΗ: Σε περίπτωση που ακολουθήσουν τροποποιήσεις της μελέτης κατά τη διάρκεια των εργασιών, ο Συντονιστής Ασφάλειας κατά την εκτέλεση του έργου οφείλει να ενημερώσει την παρούσα σύντομη τεχνική περιγραφή, ώστε να ανταποκρίνεται στα πραγματικά δεδομένα.

3 ΟΡΓΑΝΩΣΗ ΕΡΓΟΤΑΞΙΟΥ

3.1 ΔΙΚΤΥΑ ΟΡΓΑΝΙΣΜΩΝ ΚΟΙΝΗΣ ΩΦΕΛΕΙΑΣ (ΟΚΩ)

Πριν από την έναρξη εργασιών θα διερευνηθεί εάν οι εργασίες που πρόκειται να εκτελεστούν, επηρεάζουν υφιστάμενα υπέργεια ή/και υπόγεια δίκτυα ΟΚΩ. Σε περίπτωση που αυτό ισχύει, θα υπάρξει επικοινωνία και συνεργασία με τους Οργανισμούς αυτούς και εάν απαιτηθεί θα διενεργηθούν ερευνητικές τομές.

3.2 ΠΕΡΙΦΡΑΞΗ - ΦΥΛΑΞΗ ΕΡΓΟΤΑΞΙΟΥ

Ο χώρος εκτέλεσης των εργασιών πρέπει να είναι περιφραγμένος, ώστε να αποκλείεται η πρόσβαση σε μη έχοντες εργασία. Για την περίφραξη των χώρων εργασίας, θα γίνει τοποθέτηση φραγμάτων ελαφρού τύπου (πχ προκατασκευασμένα στοιχεία από πλαστικό), ή πλαστικού πλέγματος έντονου χρώματος, εκτός αν διαφορετικά απαιτείται από τη σύμβαση ή από την υπηρεσία, η τοποθέτηση βαρέως τύπου περίφραξη, πχ προκατασκευασμένα στοιχεία σκυροδέματος με κυματοειδείς λαμαρίνες εμποτισμένες από πάνω.

Έλεγχος στην είσοδο – έξοδο: Τα συνεργεία θα ελέγχονται με ευθύνη των επικεφαλής τους, κατά την είσοδο και αποχώρηση από τους χώρους εργασίας, εκτός αν διαφορετικά απαιτείται από τη σύμβαση ή από την υπηρεσία, η τοποθέτηση προσωπικού φύλαξης στην είσοδο.

3.3 ΧΩΡΟΙ ΥΓΙΕΙΝΗΣ ΚΑΙ ΥΓΕΙΟΝΟΜΙΚΟΣ ΕΞΟΠΛΙΣΜΟΣ

Αποδυτήρια και ιματιοφυλάκια: Στη διάθεση των εργαζομένων πρέπει να τίθενται επαρκείς χώροι για να αλλάζουν ρουχισμό. Οι χώροι αυτοί πρέπει να είναι εξοπλισμένοι με ιματιοφυλάκια και καθίσματα.

Ντους και νιπτήρες: Κοντά στα αποδυτήρια πρέπει να υπάρχουν νιπτήρες με τρεχούμενο νερό. Στους νιπτήρες συνιστάται να υπάρχουν σαπούνια. Εφόσον επιβάλλεται για λόγους υγιεινής πρέπει να εγκατασταθούν ντους με ζεστό και κρύο νερό (συνιστάται η εγκατάσταση ενός ντους ανά 10 εργαζόμενους).

Αποχωρητήρια: Οι εργαζόμενοι πρέπει να έχουν στη διάθεση τους επαρκή αριθμό αποχωρητηρίων, τα οποία θα βρίσκονται κοντά στις θέσεις εργασίας, στους χώρους ανάπαυσης και στα αποδυτήρια (συνιστάται ένα WC ανά 40 εργαζόμενους, εφόσον ο αριθμός των εργαζομένων δεν υπερβαίνει τους 200, ενώ ένα WC ανά 50 εργαζόμενους, εφόσον ο αριθμός των εργαζομένων υπερβαίνει τους 200).

Χώροι εστίασης - ανάπαυσης: Στο εργοτάξιο πρέπει να προβλεφθούν χώροι εστίασης και ανάπαυσης του προσωπικού. Οι συγκεκριμένοι χώροι πρέπει να διαθέτουν επαρκή αριθμό καθισμάτων και χώρο διατήρησης φαγητού (υποχρεωτικά εφόσον ο αριθμός εργαζομένων υπερβαίνει τους 70).

Χώρος παροχής πρώτων βοηθειών - φαρμακείο: Ο χώρος παροχής πρώτων βοηθειών - φαρμακείο πρέπει να είναι κοντά στο χώρο εργασίας. Επίσης πρέπει να είναι προσπελάσιμος με φορείο. Ο χώρος πρέπει να επισημανθεί με πινακίδες, σύμφωνα με τις προβλέψεις του ΠΔ 105/1995. Ο χώρος παροχής πρώτων βοηθειών εποπτεύεται από το Γιατρό Εργασίας του Αναδόχου (εφόσον αυτός προβλέπεται), ή από τον Τεχνικό Ασφάλειας.

Αποκομιδή απορριμμάτων: Σε διάφορες θέσεις του εργοταξίου πρέπει να τοποθετηθούν κάδοι απορριμμάτων. Συνιστάται η τοποθέτηση κάδων σε αποχωρητήρια, χώρους εστίασης, αποδυτήρια και κοντά στους χώρους εργασίας. Για την αποκομιδή των αχρήστων υλικών προτείνεται η τοποθέτηση μεγάλων κάδων (containers) σύμφωνα με τις ανάγκες του έργου.

3.4 ΚΥΚΛΟΦΟΡΙΑ ΠΕΖΩΝ ΚΑΙ ΟΧΗΜΑΤΩΝ ΕΝΤΟΣ ΤΟΥ ΕΡΓΟΤΑΞΙΟΥ

Η κυκλοφορία των οχημάτων εντός του εργοταξίου αφορά στη μεταφορά/τροφοδοσία και αποκομιδή/απομάκρυνση υλικών. Κάθε όχημα που θα εισέρχεται εντός του εργοταξίου οφείλει να συμμορφώνεται με τις διατάξεις που ισχύουν στο χώρο του εργοταξίου (επιπλέον αυτών του ΚΟΚ). Η διακίνηση υλικών (απόθεση, παραλαβή) θα γίνεται σύμφωνα με τις υποδείξεις των αρμοδίων του εργοταξίου.

Οι πεζοί δεν επιτρέπεται να πλησιάζουν και να κινούνται σε χώρους κυκλοφορίας οχημάτων και μηχανημάτων.

Οι χώροι κυκλοφορίας των οχημάτων θα επισημαίνονται ευκρινώς και θα ελέγχονται τακτικά.

3.5 ΚΙΝΗΤΟΠΟΙΗΣΗ ΓΙΑ ΤΗΝ ΟΡΓΑΝΩΣΗ ΤΟΥ ΕΡΓΟΤΑΞΙΑΚΟΥ ΧΩΡΟΥ

Για την οργάνωση και ανάπτυξη του εργοταξιακού χώρου απαιτείται κινητοποίηση και εκτέλεση εργασιών. Ενδεικτικά σημειώνονται ορισμένα θέματα που πρέπει να προσεχθούν κατά την οργάνωση και ανάπτυξη του εργοταξιακού χώρου.

Κατά τη μεταφορά εξοπλισμού

- Τήρηση κανόνων ΚΟΚ
- Ασφαλής πρόσδεση εξοπλισμού στην πλατφόρμα
- Επάρκεια χώρου για ελιγμούς και ξεφόρτωμα
- Ξεφόρτωμα σε διαμορφωμένο χώρο
- Αποδέσμευση και καθοδήγηση από έμπειρο εργαζόμενο
- Αποστάσεις ασφαλείας από πλατφόρμα και εξοπλισμό
- Χρήση ανακλαστικού ρουχισμού έντονου χρώματος (EN 471)

Κατά τις ανυψωτικές εργασίες

- Σχέδιο ανύψωσης (lifting plan) με όλους τους απαραίτητους υπολογισμούς (κυρίως για μεγάλες ανυψώσεις)
- Έλεγχος ανυψωτικού
- Έλεγχος παρελκόμενων
- Αδειούχος χειριστής (κατάλληλης άδειας για το ανυψωτικό που χειρίζεται)
- Έμπειρος κουμανταδόρος
- Έλεγχος χώρου, ποδαρικών
- Έλεγχος για εναέρια καλώδια
- Έλεγχος φορτίου πριν & μετά
- Έλεγχος Φορτίου Ασφαλούς Λειτουργίας
- Έλεγχος άλλων δραστηριοτήτων
- Αποστάσεις ασφαλείας
- Έλεγχος ευστάθειας πριν τη φόρτωση & μετά την απόθεση
- Ανέγερση, συντήρηση, επιθεώρηση και αποσυναρμολόγηση του ανυψωτικού εξοπλισμού (πχ δικτυωτοί γερανοί), μόνο από εξειδικευμένο προσωπικό και σύμφωνα με τις οδηγίες του κατασκευαστή
- Απαγόρευση κίνησης εργαζομένων κάτω από αιωρούμενα φορτία
- Χρήση ηχητικού σήματος προειδοποίησης από το ανυψωτικό σε περίπτωση μετακίνησης αιωρούμενου φορτίου
- Δεν πραγματοποιούνται ανυψωτικές εργασίες σε δυσμενείς καιρικές συνθήκες (πχ ισχυρός άνεμος) ή σε συνθήκες με χαμηλή ορατότητα

Κατά την εγκατάσταση δικτύων

- Χρήση κατάλληλου εργαλείου για την εργασία (και το σκοπό που κατασκευάστηκε)

- Έλεγχος των εργαλείων πριν τη χρήση
- Χρήση γυαλιών και γαντιών (EN 388, EN 149)
- Ασφαλής διαδρομή καλωδίου
- Καθημερινός έλεγχος καλωδίου και φics
- Απομάκρυνση εύφλεκτων από το χώρο εργασίας
- Ύπαρξη πυροσβεστήρα κοντά στον ευρύτερο χώρο εργασίας
- Περιορισμός χειρωνακτικής διακίνησης φορτίων με μηχανική
- Πριν τη μεταφορά ελέγχονται τα χαρακτηριστικά του φορτίου και η διαδικασία
- Ενημέρωση εργαζομένων για ορθές πρακτικές
- Χρήση κουμανταδόρου για μεταφορά με περισσότερους του ενός εργαζόμενους
- Μελέτη δικτύου από αδειούχο μηχανικό
- Επίβλεψη εργασιών από αδειούχο ηλεκτρολόγο μηχανικό
- Αδειούχοι ηλεκτρολόγοι για συνδέσεις - δοκιμές
- Απενεργοποίηση δικτύων

Κατά τη χρήση μηχανημάτων (διαμορφώσεις, εκσκαφές, επιχώσεις)

- Χειρισμός μηχανήματος από αδειούχο χειριστή αντίστοιχης άδειας
- Καθοδήγηση από έμπειρο βοηθό
- Αποστάσεις ασφαλείας από πρηνή και μηχανήματα
- Χρήση ανακλαστικού ρουχισμού έντονου χρώματος (EN 471)
- Απενεργοποίηση υπογείων δικτύων
- Αποστάσεις ασφαλείας από δίκτυα σε λειτουργία
- Διαμόρφωση πρανών με κλίση
- Οπτικός έλεγχος πρανών σε καθημερινή βάση
- Αποφυγή μεταφοράς εργαζομένων με μηχανήματα
- Συντήρηση – ανεφοδιασμός από εντεταλμένο εργαζόμενο
- Τήρηση οδηγιών προμηθευτή κατά τη συντήρηση – ανεφοδιασμό
- Αποφυγή καπνίσματος και λειτουργίας ΜΕ κατά τον ανεφοδιασμό
- Αποφυγή λειτουργίας ΜΕ κατά τη συντήρηση
- Αποφυγή επαφής με κινούμενα ή θερμά μέρη

- Αποστάσεις ασφαλείας από υδραυλικά μέρη υπό πίεση
- Ύπαρξη πυροσβεστήρων στο χώρο
- Διαβροχή

Κατά τις τοπογραφικές εργασίες

- Αποστάσεις ασφαλείας από μηχανήματα και οχήματα
- Χρήση ανακλαστικού ρουχισμού έντονου χρώματος (EN 471)
- Αποφυγή απευθείας έκθεσης στην ηλιακή ακτινοβολία
- Τήρηση οδηγιών προμηθευτή οργάνου
- Αποφυγή παραμονής πίσω από τη σταδία

4 ΑΝΑΛΥΣΗ ΕΡΓΑΣΙΩΝ ΣΕ ΦΑΣΕΙΣ ΚΑΙ ΜΕΘΟΔΩΝ ΕΡΓΑΣΙΑΣ ΑΝΑ ΦΑΣΗ

Σύμφωνα με το Χρονοδιάγραμμα εκτέλεσης έργου προκύπτουν οι φάσεις εργασιών που καταγράφονται παρακάτω. Σημειώνεται ότι η ανάλυση εργασιών σε φάσεις δεν είναι δεσμευτική και περιοριστική για τον Ανάδοχο. Επίσης η παρούσα ανάλυση δεν υποκαθιστά και δεν υπερισχύει του χρονοδιαγράμματος του έργου.

ΣΗΜΕΙΩΣΗ: Ο Συντονιστής Ασφάλειας κατά την εκτέλεση του έργου οφείλει να επιβεβαιώσει την παρούσα ανάλυση εργασιών σε φάσεις. Εφόσον προχωρήσει σε αναθεώρηση της ανάλυσης συνιστάται να γίνει αναπροσαρμογή των Οδηγιών Ασφαλούς Εργασίας του παραρτήματος στο τέλος αυτού του τεύχους.

Οι Οδηγίες Ασφαλούς Εργασίας παρουσιάζονται σε πινακοποιημένη μορφή για εύκολη ανάγνωση και αναζήτηση. Οι οδηγίες βασίζονται σε ανάλυση εργασιών σε φάσεις η οποία πραγματοποιήθηκε για τα επιμέρους συνεργεία που αναμένεται να δραστηριοποιηθούν στο εργοτάξιο.

Κάθε Οδηγία Ασφαλούς Εργασίας περιέχει:

- Ανάλυση της εργασίας σε επιμέρους
- Προσδιορισμό των κινδύνων που σχετίζονται με τις επιμέρους εργασίες και ενδεικτική εκτίμηση της επικινδυνότητας τους
- Περιγραφή των προτεινόμενων μέτρων προστασίας και πρόληψης για την αντιμετώπιση των κινδύνων
- Αναφορά των απαραίτητων Μέσων Ατομικής Προστασίας που πρέπει να χρησιμοποιούνται από το προσωπικό που εκτίθεται στους προσδιορισθέντες κινδύνους.

ΣΗΜΕΙΩΣΗ: Ο Συντονιστής Ασφάλειας κατά την εκτέλεση του έργου οφείλει να αναπροσαρμόσει τα περιεχόμενα των Οδηγιών Ασφαλούς Εργασίας, σύμφωνα με τα δεδομένα

της κατασκευής. Με βάση τα περιεχόμενα κάθε Οδηγίας Ασφαλούς Εργασίας, πρέπει να ενημερώσει τους επικεφαλής των αντίστοιχων συνεργείων, ώστε οι τελευταίοι να μεριμνήσουν για την εφαρμογή των προβλέψεων του ΣΑΥ από τα συνεργεία τους.

Ο Τεχνικός Ασφάλειας του συνεργείου που θα εκτελέσει τις συγκεκριμένες εργασίες οφείλει να συντάξει Εκτίμηση Επαγγελματικού Κινδύνου και να την υποβάλλει στον εργοδότη του. Ο επικεφαλής του συνεργείου πρέπει να λάβει υπόψη του τα περιεχόμενα της Εκτίμησης Επαγγελματικού Κινδύνου.

Ιδιαίτερα χρήσιμη κρίνεται η συνεργασία μεταξύ του Συντονιστή Ασφάλειας κατά την εκτέλεση του έργου, του Τεχνικού Ασφάλειας και του επικεφαλής κάθε συνεργείου ώστε να λαμβάνονται υπόψη όλες οι ιδιαιτερότητες των εργασιών (διαθέσιμο προσωπικό, μεθοδολογία, εξοπλισμός, περιβάλλον εργασίας).

Στο παρόν ΣΑΥ γίνεται αξιολόγηση της επικινδυνότητας των κινδύνων που σχετίζονται με τις επιμέρους εργασίες εκτέλεσης του έργου. Η αξιολόγηση γίνεται με τη χρήση κλίμακας τριών βαθμίδων ως εξής:

3=ΥΨΗΛΗ ΕΠΙΚΙΝΔΥΝΟΤΗΤΑ: Πρέπει να ληφθούν άμεσα μέτρα για την εξάλειψη ή τον έλεγχο του κινδύνου

2=ΜΕΤΡΙΑ ΕΠΙΚΙΝΔΥΝΟΤΗΤΑ: Είναι απαραίτητος ο προγραμματισμός και η λήψη μέτρων πρόληψης

1=ΧΑΜΗΛΗ ΕΠΙΚΙΝΔΥΝΟΤΗΤΑ: Γενικώς αποδεκτή επικινδυνότητα, εφόσον ληφθούν ορισμένα μέτρα ελέγχου

Ο Συντονιστής Ασφάλειας κατά την εκτέλεση του έργου ή/και ο Τεχνικός Ασφάλειας του Αναδόχου, μπορεί να αναθεωρήσει τις τιμές της επικινδυνότητας καθώς και τη μεθοδολογία αξιολόγησης τους, εφόσον κριθεί απαραίτητο. Ανάλογη διεργασία μπορεί να γίνει από τον Τεχνικό Ασφάλειας του συνεργείου που θα εκτελέσει τις συγκεκριμένες εργασίες κατά την εκπόνηση της Εκτίμησης Επαγγελματικού Κινδύνου.

5 ΓΕΝΙΚΟΙ ΚΑΝΟΝΕΣ ΑΣΦΑΛΕΙΑΣ ΕΡΓΟΤΑΞΙΟΥ

Οι κανόνες ασφάλειας που περιγράφονται παρακάτω είναι γενικοί και ισχύουν ανεξαρτήτως φάσεως. Σε περίπτωση αντίθεσης με τις Οδηγίες Ασφαλούς Εργασίας που αναπτύχθηκαν παραπάνω ισχύ έχουν οι οδηγίες.

- Κάθε άτομο στο εργοτάξιο πρέπει να τηρεί τους κανόνες ασφαλείας και υγείας στο έργο που το αφορούν.
- Δεν θα ανατίθεται μία δουλειά σε κανένα άτομο αν δεν είναι σωματικά και πνευματικά κατάλληλο γι' αυτήν.
- Όλα τα άτομα στο εργοτάξιο πρέπει να φορούν κατάλληλο προστατευτικό κράνος, σύμφωνα με το αντίστοιχο EN Πρότυπο. Εξαιρούνται οι χώροι των γραφείων, υγιεινής και ανάπαυσης.

- Όλα τα άτομα στο εργοτάξιο πρέπει να φορούν κατάλληλα υποδήματα. Η ελάχιστη απαίτηση ασφάλειας για τα υποδήματα είναι να έχουν προστατευτική επένδυση για τα δάχτυλα και στη σόλα, σύμφωνα με το αντίστοιχο EN Πρότυπο.
- Η ασφαλής προσέγγιση και έξοδος πρέπει να εξασφαλίζεται σε όλες τις θέσεις εργασίες και χώρους.
- Όλα τα άτομα πρέπει να συμμορφώνονται με τις οδηγίες της σήμανσης ασφάλειας του εργοταξίου.
- Φωτιές με σκοπό την θέρμανση δεν επιτρέπονται στο εργοτάξιο.
- Απαγορεύεται η χρήση αλκοόλ στους χώρους του εργοταξίου.
- Κανένα άτομο δεν θα ξεκινά την εργασία του εάν δεν είναι κατάλληλα ντυμένο. Οι εργαζόμενοι δεν επιτρέπεται να φορούν φαρδιά ξεκούμπωτα ρούχα, σορτς και να είναι γυμνοί από τη μέση και πάνω.
- Κανένα άτομο δεν επιτρέπεται να επαναπροσδιορίσει, απομακρύνει, τροποποιήσει, χαλάσει, καταστρέψει οποιοδήποτε σήμανση ή εξοπλισμό ασφάλειας.
- Όλοι οι εργαζόμενοι είναι υποχρεωμένοι να αναφέρουν οποιαδήποτε ανασφαλή κατάσταση εργασίας και να απευθυνθούν για βοήθεια αν δεν μπορούν να την ελέγξουν μόνοι τους.
- Το εργοτάξιο πρέπει να διατηρείται καθαρό.
- Μόνο εξουσιοδοτημένα ή/και αδειοδοτημένα άτομα να χειρίζονται τον εξοπλισμό του εργοταξίου.
- Όλοι οι επισκέπτες στο εργοτάξιο πρέπει να συνοδεύονται από άτομο που γνωρίζει τους χώρους του εργοταξίου και να συμμορφώνονται με τις οδηγίες του.

6 ΟΡΓΑΝΩΣΗ ΑΣΦΑΛΕΙΑΣ ΑΡΜΟΔΙΟΤΗΤΕΣ

Για την υλοποίηση της πολιτικής ασφάλειας του Αναδόχου και τη λήψη των απαιτούμενων μέτρων ασφάλειας προτείνεται η κατανομή αρμοδιοτήτων σε όλη την ιεραρχία εκτέλεσης του έργου, όπως καθορίζεται στο Πρόγραμμα Ποιότητας Έργου (ΠΠΕ) και την ΔΙΠΑΔ/οικ/889/27.11.02 . Σχηματικά:

ΑΝΑΔΟΧΟΣ

- ΣΥΝΤΟΝΙΣΤΗΣ ΑΣΦΑΛΕΙΑΣ ΚΑΤΑ ΤΗΝ ΕΚΤΕΛΕΣΗ ΤΟΥ ΕΡΓΟΥ
- ΤΕΧΝΙΚΟΣ ΑΣΦΑΛΕΙΑΣ ΑΝΑΔΟΧΟΥ
- ΓΙΑΤΡΟΣ ΑΣΦΑΛΕΙΑΣ ΑΝΑΔΟΧΟΥ
- ΕΙΔΙΚΕΥΜΕΝΟ ΠΡΟΣΩΠΙΚΟ ΓΙΑ ΤΗΝ ΠΑΡΟΧΗ ΑΠΛΩΝ Α ΒΟΗΘΕΙΩΝ

ΑΝΑ ΥΠΕΡΓΟΛΑΒΟ

- ΤΕΧΝΙΚΟΣ ΑΣΦΑΛΕΙΑΣ
- ΓΙΑΤΡΟΣ ΑΣΦΑΛΕΙΑΣ (ΕΦΟΣΟΝ ΠΡΟΒΛΕΠΕΤΑΙ)
- ΕΚΠΡΟΣΩΠΟΣ

Σύμφωνα με τις προβλέψεις της Ελληνικής Νομοθεσίας για την ασφάλεια, κάθε εμπλεκόμενος στην εκτέλεση του έργου έχει συγκεκριμένες αρμοδιότητες, αναλόγως των γενικότερων καθηκόντων του. Συγκεκριμένα:

Ο εργοταξίαρχης, ως νόμιμος εκπρόσωπος του Αναδόχου, είναι υπεύθυνος για την τήρηση των μέτρων ασφαλείας που αφορούν ολόκληρο το έργο. Συγκεκριμένα έχει τις παρακάτω υποχρεώσεις:

- Να διαβιβάσει στην αρμόδια επιθεώρηση εργασίας πριν από την έναρξη των εργασιών την εκ των προτέρων γνωστοποίηση του έργου.
- Να μεριμνήσει για την εκπόνηση Σχεδίου Ασφάλειας και Υγείας και για την κατάρτιση Φακέλου Ασφάλειας και Υγείας, τα οποία πρέπει να τηρούνται στο εργοτάξιο.
- Να τηρεί Ημερολόγιο Μέτρων Ασφαλείας.
- Να τηρεί, σύμφωνα με τους κανόνες της επιστήμης και της τέχνης, τις οδηγίες του επιβλέποντος μηχανικού.
- Να λαμβάνει υπόψη τις υποδείξεις των Συντονιστών για θέματα ασφαλείας και υγείας και του Τεχνικού Ασφάλειας και να μεριμνά για την τήρηση του ΣΑΥ.

Ο εργοταξίαρχης, ως νόμιμος εκπρόσωπος του Αναδόχου, έχει τις παρακάτω υποχρεώσεις όσον αφορά στο προσωπικό της εταιρείας του:

- Να εξασφαλίζει την ασφάλεια και την υγεία των εργαζομένων ως προς όλες τις πτυχές της εργασίας, και να λαμβάνει μέτρα που να εξασφαλίζουν την υγεία και ασφάλεια των τρίτων.
- Να έχει στη διάθεσή του γραπτή εκτίμηση των υφισταμένων κατά την εργασία κινδύνων για την ασφάλεια και την υγεία. Η εκτίμηση αυτή πραγματοποιείται από τους Τεχνικό Ασφάλειας, Ιατρό Εργασίας.
- Να χρησιμοποιεί τις υπηρεσίες Τεχνικού Ασφάλειας (και Ιατρού Εργασίας για επιχειρήσεις που απασχολούν περισσότερους από 50 εργαζομένους). Οι υποχρεώσεις του Τεχνικού Ασφάλειας ή/και του Ιατρού Εργασίας δεν θίγουν την αρχή της ευθύνης του εργοδότη.
- Να εξασφαλίζει σε κάθε εργαζόμενο κατάλληλη και επαρκή εκπαίδευση στον τομέα της ασφαλείας και της υγείας.
- Να μεριμνά για τη χορήγηση στο προσωπικό του, όλων των αναγκαίων Μέσων Ατομικής Προστασίας για τη δουλειά που εκτελεί.
- Να εξασφαλίζει ότι οι εργαζόμενοι από εξωτερικές επιχειρήσεις που εκτελούν εργασίες στην επιχείρησή του, έχουν λάβει τις κατάλληλες οδηγίες για την ασφάλεια και την υγεία.

- Να αναγγέλλει όλα τα εργατικά ατυχήματα στις αρμόδιες επιθεωρήσεις εργασίας και στις αρμόδιες υπηρεσίες του ασφαλιστικού οργανισμού στον οποίο υπάγεται ο τραυματίας εντός 24 ωρών. Εφόσον πρόκειται περί σοβαρού τραυματισμού ή θανάτου, πρέπει να τηρούνται αμετάβλητα όλα τα στοιχεία που δύνανται να χρησιμεύσουν για εξακρίβωση των αιτίων του ατυχήματος. Να τηρεί ειδικό βιβλίο ατυχημάτων και κατάλογο των εργατικών ατυχημάτων που είχαν ως συνέπεια για τον εργαζόμενο ανικανότητα εργασίας μεγαλύτερη των τριών εργάσιμων ημερών.

Ο εργοταξίαρχης, ως εργαζόμενος, έχει τις υποχρεώσεις που προβλέπονται από τη νομοθεσία για τον εργαζόμενο.

Κάθε αρμόδιος μηχανικός του Αναδόχου, έχει τις παρακάτω υποχρεώσεις:

- Να δίνει οδηγίες κατασκευής, σύμφωνες με τους κανόνες της επιστήμης και της τέχνης, για την εκτέλεση εργασιών στο τμήμα του έργου που έχει αναλάβει.
- Να επιβλέπει την τήρηση των οδηγιών του πριν από την έναρξη των εργασιών και περιοδικά κατά την εκτέλεσή τους (κατ' ελάχιστον κάθε εβδομάδα και ύστερα από θεομηνία).
- Να εφαρμόζει το Σχέδιο Ασφάλειας και Υγείας του έργου, για την εκτέλεση εργασιών στο τμήμα του έργου που έχει αναλάβει.
- Να τηρεί το Ημερολόγιο Μέτρων Ασφαλείας του έργου (υποχρεωτικές αναγραφές που του αντιστοιχούν).
- Κάθε αρμόδιος μηχανικός του Αναδόχου, ως εργαζόμενος, έχει τις υποχρεώσεις που προβλέπονται από τη νομοθεσία για τον εργαζόμενο.

Όλες οι υποχρεώσεις του Αναδόχου ως Εργοδότη για την Ασφάλεια και Υγεία, ισχύουν αμετάβλητες και στα συνεργεία (Υπεργολάβοι), που ενδέχεται να εργαστούν στο Έργο.

Ειδικότερα **κάθε υπεργολάβος** έχει τις παρακάτω υποχρεώσεις:

- Να λαμβάνει και να τηρεί όλα τα μέτρα ασφαλείας που αφορούν στο τμήμα του έργου που έχει αναλάβει.
- Να τηρεί, σύμφωνα με τους κανόνες της επιστήμης και της τέχνης, τις οδηγίες του επιβλέποντος.
- Να εφαρμόζει το Σχέδιο Ασφάλειας και Υγείας του έργου, για την εκτέλεση εργασιών στο τμήμα του έργου που έχει αναλάβει.
- Να λαμβάνει υπόψη τις υποδείξεις των συντονιστών για θέματα ασφαλείας και υγείας.
- Εφόσον στο έργο υφίστανται υπεργολάβοι που μοιράζονται τον ίδιο τόπο εργασίας, οφείλουν να συνεργάζονται για την εφαρμογή των διατάξεων για την υγεία και ασφάλεια, να συντονίζουν τις δραστηριότητές τους για την προστασία των εργαζομένων και να αλληλοενημερώνονται για τους κινδύνους που ενέχουν οι εργασίες τους

Ο υπεργολάβος έχει τις παρακάτω υποχρεώσεις, ως εργοδότης, όσον αφορά στο προσωπικό της εταιρίας του:

- Να εξασφαλίζει την ασφάλεια και την υγεία των εργαζομένων ως προς όλες τις πτυχές της εργασίας, και να λαμβάνει μέτρα που να εξασφαλίζουν την υγεία και ασφάλεια των τρίτων.
- Να έχει στη διάθεσή του γραπτή εκτίμηση των υφισταμένων κατά την εργασία κινδύνων για την ασφάλεια και την υγεία. Η εκτίμηση αυτή πραγματοποιείται από τους Τεχνικό Ασφάλειας, Ιατρό Εργασίας.
- Να χρησιμοποιεί τις υπηρεσίες Τεχνικού Ασφάλειας (και Ιατρού Εργασίας για επιχειρήσεις που απασχολούν περισσότερους από 50 εργαζομένους). Οι υποχρεώσεις του Τεχνικού Ασφάλειας ή/και του Ιατρού εργασίας δεν θίγουν την αρχή της ευθύνης του εργοδότη.
- Να εξασφαλίζει σε κάθε εργαζόμενο κατάλληλη και επαρκή εκπαίδευση στον τομέα της ασφάλειας και της υγείας.
- Να χορηγεί στο προσωπικό του, όλα τα αναγκαία Μέσα Ατομικής Προστασίας για τη δουλειά που εκτελεί.
- Να εξασφαλίζει ότι οι εργαζόμενοι από εξωτερικές επιχειρήσεις που εκτελούν εργασίες στην επιχείρησή του έχουν λάβει τις κατάλληλες οδηγίες για την ασφάλεια και την υγεία.
- Να αναγγέλλει στις αρμόδιες επιθεωρήσεις εργασίας και στις αρμόδιες υπηρεσίες του ασφαλιστικού οργανισμού στον οποίο υπάγεται ο εργαζόμενος εντός 24 ωρών όλα τα εργατικά ατυχήματα και εφόσον πρόκειται περί σοβαρού τραυματισμού ή θανάτου, να τηρεί αμετάβλητα όλα τα στοιχεία που δύνανται να χρησιμεύσουν για εξακρίβωση των αιτιών του ατυχήματος. Να τηρεί ειδικό βιβλίο ατυχημάτων και κατάλογο των εργατικών ατυχημάτων που είχαν ως συνέπεια για τον εργαζόμενο ανικανότητα εργασίας μεγαλύτερη των τριών εργάσιμων ημερών.

Ο υπεργολάβος, ως εργαζόμενος, έχει τις υποχρεώσεις που προβλέπονται από τη νομοθεσία για τον εργαζόμενο.

Κάθε εργοδηγός, ως εκπρόσωπος του εργοδότη, έχει τις παρακάτω υποχρεώσεις:

- Να καθοδηγεί τους εργαζόμενους του συνεργείου του, για την τήρηση των απαιτούμενων μέτρων ασφαλείας σε κάθε φάση εργασίας.
- Να επιθεωρεί το προσωπικό του συνεργείου του τουλάχιστον μια φορά την ημέρα, προκειμένου να διαπιστώσει την τήρηση των μέτρων ασφαλείας από αυτούς.
- Να εφαρμόζει το Σχέδιο Ασφάλειας και Υγείας του έργου, για την εκτέλεση εργασιών στο τμήμα του έργου που έχει αναλάβει.
- Να λαμβάνει υπόψη τις υποδείξεις των Συντονιστών για θέματα ασφάλειας και υγείας.

Κάθε εργοδηγός, ως εργαζόμενος, έχει τις υποχρεώσεις που προβλέπονται από τη νομοθεσία για τον εργαζόμενο.

Κάθε εργαζόμενος έχει τις παρακάτω υποχρεώσεις:

- Να εφαρμόζει τους κανόνες υγιεινής, υγείας και ασφάλειας και να φροντίζει ανάλογα με τις δυνατότητές του, για την ασφάλεια και την υγεία του καθώς και των άλλων ατόμων που επηρεάζονται από τις πράξεις ή παραλείψεις του κατά την εργασία, σύμφωνα με την εκπαίδευσή του και τις κατάλληλες οδηγίες του εργοδότη του.
- Για την πραγματοποίηση αυτών των στόχων, οφείλει ειδικότερα, σύμφωνα με την εκπαίδευσή του και τις κατάλληλες οδηγίες του εργοδότη του:
 - ο α) Να χρησιμοποιεί σωστά τις μηχανές, τις συσκευές, τα εργαλεία, τις επικίνδυνες ουσίες, τα μεταφορικά και άλλα μέσα.
 - ο β) Να χρησιμοποιεί σωστά τον ατομικό προστατευτικό εξοπλισμό που τίθεται στη διάθεσή του και μετά τη χρήση να τον τακτοποιεί στη θέση του.
 - ο γ) Να μη θέτει εκτός λειτουργίας, αλλάζει ή μετατοπίζει αυθαίρετα τους μηχανισμούς ασφάλειας των μηχανών, εργαλείων, συσκευών, εγκαταστάσεων και κτιρίων και να χρησιμοποιεί σωστά αυτούς τους μηχανισμούς ασφαλείας.
 - ο δ) Να αναφέρει αμέσως στον εργοδότη (ή/και σε όσους ασκούν αρμοδιότητες τεχνικού ασφάλειας και ιατρού εργασίας), όλες τις καταστάσεις που μπορεί να θεωρηθεί εύλογα ότι παρουσιάζουν άμεσο και σοβαρό κίνδυνο για την ασφάλεια και την υγεία, καθώς και κάθε έλλειψη που διαπιστώνεται στα συστήματα προστασίας.
 - ο ε) Να συντρέχει τον εργοδότη (και όσους ασκούν αρμοδιότητες τεχνικού ασφάλειας και ιατρού εργασίας), όσον καιρό χρειαστεί, ώστε να καταστεί δυνατή η εκπλήρωση όλων των καθηκόντων ή απαιτήσεων για την προστασία της ασφάλειας και της υγείας των εργαζομένων κατά την εργασία.
 - ο στ) Να συντρέχει τον εργοδότη (και όσους ασκούν αρμοδιότητες τεχνικού ασφάλειας και ιατρού εργασίας), όσον καιρό χρειαστεί, ώστε ο εργοδότης να μπορεί να εγγυηθεί ότι το περιβάλλον και οι συνθήκες εργασίας είναι ασφαλείς και χωρίς κινδύνους για την ασφάλεια και την υγεία εντός του πεδίου δραστηριότητάς του.
- Να παρακολουθεί τα σχετικά σεμινάρια ή άλλα επιμορφωτικά προγράμματα σε θέματα υγείας και ασφάλειας της εργασίας. Προκειμένου να μπορέσει να εκπληρώσει την παραπάνω υποχρέωση, έχει δικαίωμα να λάβει επαρκή απαλλαγή από την εργασία χωρίς απώλεια αποδοχών, καθώς και να του παρασχεθούν τα αναγκαία μέσα.
- Να φορά κράνος προστασίας της κεφαλής και υποδήματα ασφαλείας, τα οποία χορηγούνται από τον εργοδότη του, καθώς και κάθε άλλο Μέσο Ατομικής Προστασίας του χορηγείται, ανάλογα με την επικινδυνότητα της εργασίας που εκτελεί..

Ο Τεχνικός Ασφάλειας κάθε επιχείρησης έχει τις παρακάτω υποχρεώσεις:

- Να παρέχει στον εργοδότη υποδείξεις και συμβουλές, γραπτά ή προφορικά, σε θέματα σχετικά με την υγιεινή, υγεία και ασφάλεια της εργασίας και την πρόληψη των εργατικών ατυχημάτων. Τις γραπτές υποδείξεις ο Τεχνικός Ασφάλειας καταχωρεί σε ειδικό βιβλίο της επιχείρησης (ΒΥΤΑ).
- Να συμβουλεύει σε θέματα σχεδιασμού, προγραμματισμού, κατασκευής και συντήρησης των εγκαταστάσεων, εισαγωγής νέων παραγωγικών διαδικασιών, προμήθειας μέσων και εξοπλισμού, επιλογής και ελέγχου της αποτελεσματικότητας των ατομικών μέσων προστασίας, καθώς και διαμόρφωσης και διευθέτησης των θέσεων και του περιβάλλοντος εργασίας και γενικά οργάνωσης της παραγωγικής διαδικασίας
- Να ελέγχει την ασφάλεια των εγκαταστάσεων και των τεχνικών μέσων, πριν από τη λειτουργία τους, καθώς και των παραγωγικών διαδικασιών και μεθόδων εργασίας πριν από την εφαρμογή τους και επιβλέπει την εφαρμογή των μέτρων υγείας και ασφάλειας της εργασίας και πρόληψης των ατυχημάτων, ενημερώνοντας σχετικά τους αρμόδιους προϊστάμενους των τμημάτων ή τη διεύθυνση της επιχείρησης.
- Να επιθεωρεί τακτικά τις θέσεις εργασίας από πλευράς υγείας και ασφάλειας της εργασίας, να αναφέρει στον εργοδότη οποιαδήποτε παράλειψη των μέτρων υγιεινής και ασφάλειας, να προτείνει μέτρα αντιμετώπισής της και να επιβλέπει την εφαρμογή τους.
- Να επιβλέπει την ορθή χρήση των ατομικών μέσων προστασίας,
- Να ερευνά τα αίτια των εργατικών ατυχημάτων, να αναλύει και αξιολογεί τα αποτελέσματα των ερευνών του και να προτείνει μέτρα για την αποτροπή παρόμοιων ατυχημάτων
- Να εποπτεύει την εκτέλεση ασκήσεων πυρασφάλειας και συναγερμού για τη διαπίστωση ετοιμότητας προς αντιμετώπιση ατυχημάτων.
- Να μεριμνά ώστε οι εργαζόμενοι στην επιχείρηση να τηρούν τους κανόνες υγείας και ασφάλειας της εργασίας και να τους ενημερώνει και καθοδηγεί για την αποτροπή του επαγγελματικού κινδύνου που συνεπάγεται η εργασία τους
- Να συμμετέχει στην κατάρτιση και εφαρμογή των προγραμμάτων εκπαίδευσης των εργαζομένων σε θέματα υγείας και ασφάλειας της εργασίας.
- Να τηρεί το επιχειρησιακό απόρρητο.
- Να συνεργάζεται κατά την εκτέλεση του έργου του με τον Ιατρό Εργασίας, πραγματοποιώντας με αυτόν κοινούς ελέγχους των χώρων εργασίας.
- Οφείλει να διαθέσει στον εργοδότη μια γραπτή εκτίμηση των υφισταμένων κατά την εργασία κινδύνων για την ασφάλεια και την υγεία, συμπεριλαμβανομένων εκείνων που αφορούν ομάδες εργαζομένων που εκτίθενται σε ιδιαίτερους κινδύνους. Η εκτίμηση αυτή πραγματοποιείται σε συνεργασία με τον Ιατρό Εργασίας, ΕΣΥΠΠ ή ΕΞΥΠΠ, σύμφωνα με τις κείμενες διατάξεις.

Ο Τεχνικός Ασφάλειας, ως εργαζόμενος, έχει τις υποχρεώσεις που προβλέπονται από τη νομοθεσία για τον εργαζόμενο

Η άσκηση του έργου του Τεχνικού Ασφάλειας δεν αποκλείει την ανάθεση σ' αυτόν από τον εργοδότη και άλλων καθηκόντων, πέρα από το ελάχιστο όριο ωρών απασχόλησής του ως τεχνικού ασφάλειας.

Ο Τεχνικός Ασφάλειας υπάγεται απευθείας στη διοίκηση της επιχείρησης. Έχει, κατά την άσκηση του έργου του, ηθική ανεξαρτησία απέναντι στον εργοδότη και στους εργαζομένους. Τυχόν διαφωνία του με τον εργοδότη, για θέματα της αρμοδιότητάς του, δεν μπορεί να αποτελέσει λόγο καταγγελίας της σύμβασης του.

Ο Ιατρός Εργασίας κάθε επιχείρησης έχει τις παρακάτω υποχρεώσεις:

- Να παρέχει υποδείξεις και συμβουλές στον εργοδότη, στους εργαζομένους και στους εκπροσώπους τους, γραπτά ή προφορικά, σχετικά με τα μέτρα που πρέπει να λαμβάνονται για τη σωματική και ψυχική υγεία των εργαζομένων. Τις γραπτές υποδείξεις τις καταχωρεί στο ειδικό βιβλίο υποδείξεων. Ο εργοδότης λαμβάνει γνώση ενυπογράφως των υποδείξεων που καταχωρούνται σ' αυτό το βιβλίο.
- Να προβαίνει σε ιατρικό έλεγχο των εργαζομένων σχετικό με τη θέση εργασίας τους, μετά την πρόσληψή τους ή την αλλαγή θέσης εργασίας, καθώς και σε περιοδικό ιατρικό έλεγχο κατά την κρίση του επιθεωρητή εργασίας ύστερα από αίτημα της επιτροπής υγιεινής και ασφάλειας των εργαζομένων, όταν τούτο δεν ορίζεται από το νόμο. Να μεριμνά για τη διενέργεια ιατρικών εξετάσεων και μετρήσεων παραγόντων του εργασιακού περιβάλλοντος σε εφαρμογή των διατάξεων που ισχύουν κάθε φορά. Να εκτιμά την καταλληλότητα των εργαζομένων για τη συγκεκριμένη εργασία, να αξιολογεί και καταχωρεί τα αποτελέσματα των εξετάσεων, εκδίδει βεβαίωση των παραπάνω εκτιμήσεων και την κοινοποιεί στον εργοδότη. Το περιεχόμενο της βεβαίωσης πρέπει να εξασφαλίζει το ιατρικό απόρρητο υπέρ του εργαζομένου και μπορεί να ελεγχθεί από τους υγειονομικούς επιθεωρητές του Υπουργείου Εργασίας, για την κατοχύρωση του εργαζομένου και του εργοδότη.
- Να επιβλέπει την εφαρμογή των μέτρων προστασίας της υγείας των εργαζομένων και πρόληψης των ατυχημάτων. Για το σκοπό αυτό:
- Να τηρεί το ιατρικό και επιχειρησιακό απόρρητο.
- Να αναγγέλλει μέσω της επιχείρησης στην επιθεώρηση εργασίας ασθένειες των εργαζομένων που οφείλονται στην εργασία.
- Να ενημερώνεται από τον εργοδότη και τους εργαζομένους για οποιοδήποτε παράγοντα στο χώρο εργασίας και έχει επίπτωση στην υγεία.
- Να συνεργάζεται κατά την εκτέλεση του έργου του με τον Τεχνικό Ασφάλειας, πραγματοποιώντας με αυτόν κοινούς ελέγχους των χώρων εργασίας.

Ο Ιατρός Εργασίας, ως εργαζόμενος, έχει τις υποχρεώσεις που προβλέπονται από τη νομοθεσία για τον εργαζόμενο:

Ο Ιατρός Εργασίας υπάγεται απευθείας στη διοίκηση της επιχείρησης. Έχει, κατά την άσκηση του έργου του, ηθική ανεξαρτησία απέναντι στον εργοδότη και στους εργαζομένους. Τυχόν διαφωνία του με τον εργοδότη, για θέματα της αρμοδιότητάς του, δεν μπορεί να αποτελέσει λόγο καταγγελίας της σύμβασης του.

Ο Συντονιστής ασφάλειας κατά την εκτέλεση του έργου έχει τις παρακάτω υποχρεώσεις:

- Να συντονίζει την εφαρμογή των γενικών αρχών πρόληψης και ασφάλειας στις τεχνικές ή/και οργανωτικές επιλογές, προκειμένου να προγραμματίζονται οι διάφορες εργασίες ή φάσεις εργασίας που διεξάγονται ταυτόχρονα ή διαδοχικά και στην πρόβλεψη της διάρκειας εκτέλεσης των διαφόρων αυτών εργασιών ή φάσεων εργασίας.
- Συντονίζει την εφαρμογή των σχετικών διατάξεων μεριμνώντας ώστε ο Ανάδοχος και οι υπεργολάβοι και, εάν αυτό είναι αναγκαίο για την προστασία των εργαζομένων, οι αυτοαπασχολούμενοι να εφαρμόζουν με συνέπεια τις υποχρεώσεις που τους αντιστοιχούν και να εφαρμόζουν το Σχέδιο Ασφάλειας και Υγείας του έργου.
- Να αναπροσαρμόζει ή να μεριμνά ώστε να αναπροσαρμοστεί το Σχέδιο και ο Φάκελος Ασφάλειας και Υγείας.
- Να οργανώνει μαζί με τους Τεχνικούς Ασφάλειας και τους Ιατρούς Εργασίας τη συνεργασία, μεταξύ του Αναδόχου και των υπεργολάβων, συμπεριλαμβανομένων και εκείνων που διαδέχονται ο ένας τον άλλον στο εργοτάξιο, και το συντονισμό των δραστηριοτήτων για την προστασία των εργαζομένων και την πρόληψη των ατυχημάτων και των επαγγελματικών ασθενειών, καθώς και την αμοιβαία ενημέρωση τους, όταν πολλές επιχειρήσεις μοιράζονται τον ίδιο χώρο εργασίας, μεριμνώντας για τη συμμετοχή εφόσον υπάρχει ανάγκη των αυτοαπασχολούμενων.
- Να συντονίζει την εποπτεία για την ορθή εφαρμογή των εργασιακών διαδικασιών.
- Να λαμβάνει τα αναγκαία μέτρα ώστε να επιτρέπεται η είσοδος στο εργοτάξιο μόνο στα πρόσωπα που έχουν τη σχετική άδεια.
- Να συνεργάζεται με τους Τεχνικούς Ασφάλειας και τους Ιατρούς Εργασίας καθ' όλη τη διάρκεια απασχόλησης στο εργοτάξιο και να ζητά τη γνώμη τους κάθε φορά που κρίνει απαραίτητο.

Ο Συντονιστής Ασφάλειας κατά την εκτέλεση του έργου, ως εργαζόμενος, έχει τις υποχρεώσεις που προβλέπονται από τη νομοθεσία για τον εργαζόμενο.

Στο Συντονιστή Ασφάλειας και Υγείας είναι δυνατόν να ανατεθεί το έργο και οι αρμοδιότητες του Τεχνικού Ασφάλειας. Στην περίπτωση αυτή ο χρόνος απασχόλησης δεν συμψηφίζεται, αλλά υπολογίζεται και εκτελείται ανεξάρτητα.

Συνοπτικά οι αρμοδιότητες κάθε εμπλεκόμενου είναι:

ΕΡΓΟΤΑΞΙΑΡΧΗΣ

- Αναγγελία του έργου στις αρμόδιες αρχές
- Μέριμνα για την εκπόνηση ΣΑΥ, ΦΑΥ και τήρηση τους στο εργοτάξιο
- Μέριμνα για την τήρηση Ημερολογίου Μέτρων Ασφαλείας (ΗΜΑ) και την ενυπόγραφη ενημέρωση των υποδείξεων που γίνονται σε αυτό
- Μέριμνα για την τήρηση βιβλίου και καταλόγου ατυχημάτων
- Τήρηση των οδηγιών του επιβλέποντα και των αρμόδιων αρχών
- Αναγγελία εργατικών ατυχημάτων

ΤΕΧΝΙΚΟΣ ΑΣΦΑΛΕΙΑΣ

- Εκπόνηση γραπτής εκτίμησης επαγγελματικού κινδύνου
- Παροχή υποδείξεων και συμβουλών στον εργοδότη μέσω του βιβλίου υποδείξεων Τεχνικού Ασφάλειας (ΒΥΤΑ)
- Εκπαίδευση προσωπικού
- Έλεγχος των θέσεων εργασίας
- Επίβλεψη της ορθής χρήσης των ΜΑΠ
- Διερεύνηση αιτιών εργατικών ατυχημάτων

ΓΙΑΤΡΟΣ ΕΡΓΑΣΙΑΣ

- Υλοποίηση ιατρικών εξετάσεων
- Οργάνωση πρώτων βοηθειών
- Παροχή υποδείξεων και συμβουλών στον εργοδότη με βιβλίο υποδείξεων
- Εκπαίδευση προσωπικού
- Έλεγχος των θέσεων εργασίας

ΣΥΝΤΟΝΙΣΤΗΣ ΑΣΦΑΛΕΙΑΣ

- Οργάνωση, συντονισμός και αμοιβαία ενημέρωση υπεργολάβων
- Συντονισμός υπεργολάβων για την αναπροσαρμογή του ΣΑΥ
- Αναπροσαρμογή του ΣΑΥ

ΜΗΧΑΝΙΚΟΙ ΕΡΓΟΥ

- Εφαρμογή του ΣΑΥ στο τμήμα του έργου που έχουν αναλάβει
- Έλεγχος τήρησης των μέτρων ασφαλείας και καταγραφή στο Ημερολόγιο

ΕΡΓΟΔΗΓΟΙ

- Εφαρμογή του ΣΑΥ στο τμήμα του έργου που έχουν αναλάβει
- Οργάνωση εργασίας σύμφωνα με τα προαπαιτούμενα μέτρα ασφαλείας

- Έλεγχος εφαρμογής των μέτρων ασφαλείας
- Έλεγχος χρήσης των ΜΑΠ από του εργαζόμενους
- Τήρηση των υποδείξεων του Συντονιστή Ασφαλείας και των Τεχνικών Ασφάλειας

ΥΠΕΡΓΟΛΑΒΟΙ

- Εφαρμογή του ΣΑΥ στο τμήμα του έργου που έχουν αναλάβει
- Εκπαίδευση προσωπικού τους για θέματα ασφαλείας
- Χορήγηση ΜΑΠ στο προσωπικό τους
- Χρήση υπηρεσιών Τεχνικού Ασφαλείας και Γιατρού Εργασίας
- Γραπτή εκτίμηση επαγγελματικού κινδύνου
- Τήρηση βιβλίου υποδείξεων Τεχνικού Ασφάλειας, βιβλίου και καταλόγου ατυχημάτων
- Αναγγελία εργατικών ατυχημάτων

ΠΡΟΣΩΠΙΚΟ

- Εφαρμογή των κανόνων ασφαλείας και υγείας
- Ασφαλής χρήση εξοπλισμού και υλικών
- Χρήση ΜΑΠ
- Αποφυγή κατάργησης ή μετατροπής των διατάξεων και μηχανισμών ασφαλείας
- Αναφορά επικινδύνων καταστάσεων
- Συμμετοχή σε εκπαιδεύσεις ασφαλείας

ΑΥΤΟΑΠΑΣΧΟΛΟΥΜΕΝΟΙ

- Έχουν τις ίδιες γενικές υποχρεώσεις που απορρέουν για τους εργοδότες και εργαζομένους

6.1 ΣΥΝΤΟΝΙΣΜΟΣ ΑΝΑΔΟΧΟΥ – ΥΠΕΡΓΟΛΑΒΩΝ

Σύμφωνα με τις προβλέψεις του ΠΔ 17/1996 και ΠΔ 305/1996, με ευθύνη του Αναδόχου, πρέπει να συντονίζονται οι δραστηριότητες εκτέλεσης του έργου. Επίσης πρέπει να γίνεται αμοιβαία ενημέρωση μεταξύ των υπεργολάβων, μέσω του Αναδόχου, για τους κινδύνους που συνεπάγονται οι εργασίες καθώς και τα μέτρα πρόληψής τους. Για την υλοποίηση του συντονισμού μεταξύ του Αναδόχου και των υπεργολάβων ακολουθείται η παρακάτω διαδικασία:

Σε κάθε υπεργολάβο, πριν την υπογραφή Ιδιωτικού Συμφωνητικού, αναλύονται οι Νομοθετικές υποχρεώσεις του, όπως καταγράφονται στο ΣΑΥ του έργου. Η τήρηση των Νομοθετικών υποχρεώσεων αποτελεί και συμβατική υποχρέωση του υπεργολάβου.

- Πριν την εγκατάσταση του υπερβολάβου στο έργο αυτός ενημερώνει τον Ανάδοχο για τα στοιχεία του εκπροσώπου του στο έργο, του τεχνικού ασφαλείας του (και του γιατρού εργασίας, εφόσον απασχολεί).
- Οι παραπάνω αρμόδιοι του υπερβολάβου παραλαμβάνουν τις Εκτιμήσεις Επαγγελματικού Κινδύνου του ΣΑΥ που σχετίζονται με τις δραστηριότητες που αναλαμβάνουν. Κάθε Εκτίμηση Επαγγελματικού Κινδύνου μπορεί να αναθεωρηθεί από το Τεχνικό Ασφάλειας της επιχείρησης (Υπερβολάβου), εφόσον κριθεί αναγκαίο.
- Με την εγκατάσταση του υπερβολάβου στο έργο γίνεται ενημέρωση του εκπροσώπου του από τον Ανάδοχο σχετικά με τη λειτουργία του εργοταξίου.
- Στη συνέχεια ο εκπρόσωπος του υπερβολάβου ενημερώνει το προσωπικό του για τους κινδύνους και τα μέτρα πρόληψής τους.
- Εφόσον κριθεί σκόπιμο, ο Ανάδοχος ενημερώνει τους ήδη εγκατεστημένους υπερβολάβους για τη δραστηριοποίηση του νέου υπερβολάβου.

Καθ' όλη τη διάρκεια εργασιών του υπερβολάβου στο έργο πρέπει να εφαρμόζονται μέτρα πρόληψης των κινδύνων. Για την αμοιβαία ενημέρωση των υπερβολάβων και του Αναδόχου προβλέπεται η διενέργεια συσκέψεων σε τακτά χρονικά διαστήματα που θα καθοριστούν από τον Ανάδοχο. Επίσης προβλέπεται η διενέργεια έκτακτων συσκέψεων, όταν προκύπτουν σχετικά θέματα.

Συνοπτικά:

ΕΠΙΛΟΓΗ ΥΠΕΡΒΟΛΑΒΩΝ

- Ανάλυση νομοθετικών υποχρεώσεων
- Καθορισμός συμβατικών υποχρεώσεων σύμφωνα με τις νομοθετικές

ΠΡΙΝ ΤΗΝ ΕΓΚΑΤΑΣΤΑΣΗ

- Ενημέρωση για στελέχωση στο έργο
- Επιβεβαίωση ότι έχει γνωστοποιηθεί Τεχνικός Ασφάλειας για το συγκεκριμένο έργο

ΕΓΚΑΤΑΣΤΑΣΗ ΣΤΟ ΕΡΓΟ

- Παραλαβή οδηγιών ασφαλούς εργασίας
- Ενημέρωση εκπροσώπου
- Ενημέρωση/εκπαίδευση προσωπικού

ΔΡΑΣΤΗΡΙΟΠΟΙΗΣΗ ΥΠΕΡΒΟΛΑΒΩΝ

- Εφαρμογή μέτρων ασφαλείας

6.2 ΕΝΗΜΕΡΩΣΗ ΠΡΟΣΩΠΙΚΟΥ

Σύμφωνα με τις προβλέψεις του ΠΔ 17/1996 και ΠΔ 305/1996 κάθε υπερβολάβος, ως εργοδότης, πρέπει να ενημερώνει το προσωπικό του για τους κινδύνους που συνεπάγονται οι εργασίες του συνεργείου του, καθώς και των άλλων συνεργείων στο εργοτάξιο. Επίσης πρέπει να ενημερώνει το προσωπικό του για όλα τα σχετικά μέτρα προστασίας που λαμβάνονται,

σύμφωνα με τη Νομοθεσία και το ΣΑΥ του έργου. Για την υλοποίηση της ενημέρωσης προσωπικού ακολουθείται η παρακάτω διαδικασία:

- Με την εγκατάσταση στο εργοτάξιο, ο εκπρόσωπος του υπεργολάβου, αφού ενημερωθεί σχετικά από τον Ανάδοχο, ενημερώνει το συνεργείο του.
- Μετά από κάθε σύσκεψη για θέματα ασφάλειας που διενεργείται στο έργο ακολουθεί ενημέρωση του προσωπικού του, εφόσον προκύπτουν σχετικά θέματα.

Αντίστοιχες προβλέψεις ισχύουν και για τα συνεργεία του Αναδόχου.

6.3 ΕΚΠΑΙΔΕΥΣΗ ΠΡΟΣΩΠΙΚΟΥ

Σύμφωνα με τις προβλέψεις του ΠΔ 17/1996 κάθε εργοδότης (Ανάδοχος και υπεργολάβος) πρέπει να εξασφαλίζει σε κάθε εργαζόμενο επαρκή εκπαίδευση σε θέματα ασφάλειας και υγείας με την ευκαιρία:

- Της πρόσληψης του
- Τυχόν μετάθεσης ή αλλαγής καθηκόντων
- Εισαγωγής ή αλλαγής εξοπλισμού εργασίας και γενικότερα νέας τεχνολογίας που αφορά στην εργασία του.

Η εκπαίδευση πρέπει να προσαρμόζεται εφόσον προκύπτουν νέοι κίνδυνοι και να επαναλαμβάνεται σε τακτά χρονικά διαστήματα.

Για την υλοποίηση της εκπαίδευσης προσωπικού ακολουθείται η παρακάτω διαδικασία:

- Ο εκπρόσωπος του υπεργολάβου, με τη συνδρομή του Τεχνικού Ασφαλείας, εκπαιδεύει το προσωπικό του με την εγκατάσταση του υπεργολάβου στο εργοτάξιο. Η συγκεκριμένη εκπαίδευση συνιστάται να συνδυαστεί με την ενημέρωση που προβλέπεται.
- Ο εκπρόσωπος του υπεργολάβου εκπαιδεύει κάθε νεοεισερχόμενο στο έργο εργαζόμενο του συνεργείου του.
- Η παραπάνω εκπαίδευση επαναλαμβάνεται σε τακτά χρονικά διαστήματα, ανάλογα με τη διάρκεια δραστηριοποίησης του υπεργολάβου, την εμφάνιση νέων κινδύνων και την αύξηση της επικινδυνότητας των ήδη υπαρχόντων.

Αντίστοιχες προβλέψεις ισχύουν και για τα συνεργεία του Αναδόχου. Συνοπτικά:

ΕΓΚΑΤΑΣΤΑΣΗ ΣΤΟ ΕΡΓΟΤΑΞΙΟ

- Ενημέρωση εκπροσώπου συνεργείου
- Ενημέρωση – εκπαίδευση προσωπικού συνεργείου

ΠΡΟΣΛΗΨΗ ΝΕΟΥ ΕΡΓΑΖΟΜΕΝΟΥ ΣΤΟ ΕΡΓΟΤΑΞΙΟ

- Ενημέρωση – εκπαίδευση νεοεισερχόμενου

ΔΡΑΣΤΗΡΙΟΠΟΙΗΣΗ ΣΥΝΕΡΓΕΙΟΥ ΣΤΟ ΕΡΓΟΤΑΞΙΟ

- Επανάληψη εκπαίδευσης προσωπικού

	1	2	3	4	5	6	7
Διευθυντής έργου	x	x	x				
Εργοταξιάρχης	x	x	x	x			x
Μηχανικοί έργου		x	x	x			x
Συντονιστής ΤΑ	x	x	x	x			x
Υπεργολάβοι			x	x	x	x	x
Εργοδηγοί			x	x	x	x	x
Εργαζόμενοι			x	x	x	x	x

1. Βασικές αρχές ασφαλείας
2. Διαχείριση ασφαλείας
3. Νομοθετικές υποχρεώσεις
4. Οδηγίες ασφαλείας εργασίας
5. Πρώτες βοήθειες
6. Πυρασφάλεια
7. Έκτακτη ανάγκη

6.4 ΔΙΑΧΕΙΡΙΣΗ ΑΤΥΧΗΜΑΤΩΝ

Σύμφωνα με τις προβλέψεις των Ν 3850/2010, ΠΔ 17/1996, ΠΔ 305/1996 και ΠΔ 1073/1981 κάθε εργοδότης (Ανάδοχος και υπεργολάβοι) οφείλει σε περίπτωση ατυχήματος να εξασφαλίζει την παροχή πρώτων βοηθειών στον παθόντα. Επίσης πρέπει να μεριμνήσει για την ασφαλή διακομιδή του παθόντα σε νοσοκομειακή μονάδα (εφόσον υπάρχει σχετική ανάγκη). Επίσης πρέπει να ενημερώσει τις αρμόδιες Αρχές εντός 24 ωρών. Σε περίπτωση σοβαρού συμβάντος πρέπει να διατηρούνται αμετάβλητα όλα τα στοιχεία που μπορεί να χρησιμεύσουν στην εξακρίβωση των αιτιών του ατυχήματος. Τέλος τα στοιχεία που προκύπτουν από τη διερεύνηση του ατυχήματος πρέπει να καταχωρούνται στα αντίστοιχα αρχεία (Βιβλίο Ατυχημάτων, Βιβλίο Υποδείξεων Τεχνικού Ασφαλείας - Γιατρού Εργασίας, Κατάλογος Εργατικών Ατυχημάτων που είχαν ως συνέπεια για τον εργαζόμενο ανικανότητα εργασίας μεγαλύτερη των τριών ημερών). Για τη διαχείριση των ατυχημάτων ακολουθούνται τα παρακάτω, εκτός αν διαφορετικά απαιτείται από τη σύμβαση ή από την υπηρεσία, η σύνταξη αντίστοιχης διαδικασίας:

- Με την εγκατάσταση του Αναδόχου στο εργοτάξιο διερευνάται η ύπαρξη (και στοιχεία όπως τηλέφωνα και διευθύνσεις) νοσοκομειακών μονάδων που βρίσκονται κοντά στο εργοτάξιο.
- Με την εγκατάσταση του Αναδόχου στο εργοτάξιο οργανώνεται φαρμακείο, το οποίο περιέχει κατ' ελάχιστον τα είδη που αναφέρονται στο Παράρτημα 1 του ΣΑΥ.
- Κατά την εγκατάσταση κάθε υπεργολάβου στο εργοτάξιο, γίνεται ενημέρωσή του για θέματα οργάνωσης πρώτων βοηθειών.

Σε περίπτωση ατυχήματος:

- Όποιος αντιληφθεί το συμβάν πρέπει να προσφέρει πρώτες βοήθειες στον παθόντα, εφόσον γνωρίζει, και να ζητήσει βοήθεια (από άλλους εργαζόμενους που γνωρίζουν ή από

το βοηθητικό νοσηλευτικό προσωπικό εργοταξίου ή/και το Γιατρό Εργασίας, εφόσον αυτοί υπάρχουν). Επίσης πρέπει άμεσα να ενημερωθεί ο εκπρόσωπος του εργοδότη του παθόντα (Ανάδοχος ή Υπεργολάβος). Εφόσον υπάρχει ανάγκη, ενημερώνεται το ΕΚΑΒ και ο παθών μεταφέρεται στην πλησιέστερη νοσοκομειακή μονάδα.

- Ο εκπρόσωπος του εργοδότη (Ανάδοχος ή Υπεργολάβος), πρέπει να ενημερώσει τις αρμόδιες αρχές (Επιθεώρηση Εργασίας, Αστυνομία, Ασφαλιστικός Φορέας) εντός 24 ωρών.

Μετά το ατύχημα:

- Ο Τεχνικός Ασφαλείας του Υπεργολάβου (και ο Γιατρός Εργασίας, εφόσον απασχολείται), σε συνεργασία με τον εκπρόσωπο του στο εργοτάξιο, διερευνά τα αίτια του συμβάντος και προτείνει μέτρα για την αποφυγή επανάληψης στο μέλλον. Η παραπάνω διερεύνηση καταγράφεται στο Βιβλίο Ατυχημάτων (ή/και στο Βιβλίο Υποδείξεων Τεχνικού Ασφαλείας – Γιατρού Εργασίας). Επίσης πρέπει να ενημερωθεί ο Κατάλογος Εργατικών Ατυχημάτων που είχαν ως συνέπεια για τον εργαζόμενο ανικανότητα εργασίας μεγαλύτερη των τριών ημερών.
- Εφόσον κριθεί απαραίτητο, προβλέπεται ενημέρωση των εργαζομένων του συνεργείου, σχετικά με τα μέτρα που πρέπει να ληφθούν για την αποφυγή επανάληψης παρόμοιου ατυχήματος στο μέλλον.

Αντίστοιχες προβλέψεις ισχύουν και για τα συνεργεία του Αναδόχου.

Σε περίπτωση σοβαρού συμβάντος πρέπει να διατηρούνται αμετάβλητα όλα τα στοιχεία που μπορεί να χρησιμεύσουν στην εξακρίβωση των αιτιών του ατυχήματος.

Συνοπτικά:

ΕΓΚΑΤΑΣΤΑΣΗ ΣΤΟ ΕΡΓΟΤΑΞΙΟ

- Διερεύνηση ύπαρξης νοσοκομειακών μονάδων κοντά στο εργοτάξιο
- Οργάνωση φαρμακείου και παροχής πρώτων βοηθειών
- Ενημέρωση/Εκπαίδευση συνεργείων για πρώτες βοήθειες

ΣΕ ΠΕΡΙΠΤΩΣΗ ΑΤΥΧΗΜΑΤΟΣ

- Παροχή πρώτων βοηθειών και ενημέρωση αρμοδίων
- Ενημέρωση ΕΚΑΒ και μεταφορά σε νοσοκομειακή μονάδα
- Ενημέρωση αρμοδίων αρχών εντός 24 ωρών

ΜΕΤΑ ΤΟ ΑΤΥΧΗΜΑ

- Διερεύνηση των αιτιών του συμβάντος και καταγραφή των αποτελεσμάτων
- Ενημέρωση/Εκπαίδευση προσωπικού για αποφυγή επανάληψης του συμβάντος

6.5 ΔΥΣΜΕΝΕΙΣ ΚΑΙΡΙΚΕΣ ΣΥΝΘΗΚΕΣ

Στο εργοτάξιο ενδέχεται να παρουσιαστούν συνθήκες καύσωνα κατά τους καλοκαιρινούς μήνες και ψύχους κατά τους χειμερινούς. Για την αντιμετώπιση τέτοιων καιρικών φαινομένων προβλέπονται (εφόσον επηρεάζουν τις εργασίες):

- Καθορισμός διαλειμμάτων διάρκειας και συχνότητας αναλόγως των καιρικών συνθηκών που επικρατούν.
- Μετακύλιση του ωραρίου (αποφυγή εργασίας στις πρωινές ώρες το χειμώνα και στις μεσημεριανές το καλοκαίρι).
- Διακοπή υπαίθριων εργασιών όταν οι καιρικές συνθήκες είναι δυσμενείς (καύσωνα, ψύχος, θυελλώδεις άνεμοι, έντονες βροχοπτώσεις).
- Παροχή στους εργαζόμενους πόσιμου δροσερού νερού (10°-15° C) σε συνθήκες καύσωνα και ζεστών ροφημάτων σε συνθήκες ψύχους.
- Προγραμματισμός των εργασιών που συνεπάγονται υψηλή θερμική καταπόνηση εκτός θερμοκρασιακών αιχμών, από τον υπεύθυνο του συνεργείου, και μετακύλιση ή ενίσχυση του ωραρίου ώστε να υλοποιούνται κανονικά τα διαλείμματα.
- Σε συνθήκες υψηλών θερμοκρασιών, αποφυγή βαριάς σωματικής εργασίας, ιδιαίτερα σε μέρη που συνυπάρχουν υψηλή θερμοκρασία με υγρασία, καθώς και κάτω από τον ήλιο.

6.6 ΣΗΜΑΝΣΗ ΑΣΦΑΛΕΙΑΣ

Σύμφωνα με τις προβλέψεις του ΠΔ 105/1995 πρέπει να τοποθετείται σήμανση ασφάλειας όταν οι υπαρκτοί ή πιθανοί κίνδυνοι δεν μπορούν να αποφευχθούν ή να μειωθούν επαρκώς με τεχνικά μέσα συλλογικής προστασίας ή με μέτρα, μεθόδους ή διαδικασίες οργάνωσης της εργασίας.

Η σηματοδότηση ασφάλειας των χώρων εργασίας σε καμία περίπτωση δεν υποκαθιστά ή περιορίζει τη λήψη των αναγκαίων εκάστοτε μέτρων προστασίας των εργαζομένων.

Η συμμόρφωση με τη σήμανση ασφάλειας είναι υποχρεωτική και κανείς μη εξουσιοδοτημένος δεν επιτρέπεται να τη μετακινεί ή καταστρέφει.

Στο Παράρτημα 5 του ΣΑΥ παρατίθενται συνήθη σήματα ασφάλειας.

6.7 ΥΓΙΕΙΝΗ - ΥΓΕΙΑ

Η τήρηση της υγιεινής των εργαζομένων ελέγχεται από τους επικεφαλής των τμημάτων (εργοδηγοί, εκπρόσωποι υπεργολάβων, Γιατροί Εργασίας). Συγκεκριμένα πρέπει οι εργαζόμενοι να μην τρώνε ή πίνουν στο χώρο εργασίας, παρά μόνο στους χώρους που προβλέπονται για την εστίασή τους. Επίσης, μέριμνα πρέπει να λαμβάνεται για την τήρηση της υγιεινής πριν το φαγητό και την αναχώρηση από το εργοτάξιο. Τα απορρίμματα από τα φαγητά πρέπει να εναποτίθενται στους κάδους απορριμμάτων. Οι κάδοι απορριμμάτων πρέπει να αδειάζονται και τα απορρίμματα να απομακρύνονται από το εργοτάξιο σε χρονικά διαστήματα, κατάλληλα επιλεγμένα, ώστε να διασφαλίζονται άριστες συνθήκες υγιεινής στο εργοτάξιο.

Ιδιαίτερα για την αντιμετώπιση διασποράς ιώσεων κατά τη χειμερινή περίοδο, ο Ανάδοχος δύναται να προβεί στη λήψη συγκεκριμένων –πέρα των συνήθων- μέτρων πρόληψης και προστασίας, όπως ενδεικτικά αναφέρονται:

A) Τεχνικά Μέτρα

- Ειδική ενημέρωση από το Γιατρό Εργασίας ή/και τον Τεχνικό Ασφάλειας
- Τοιχοκόλληση στους χώρους εργασίας των οδηγιών του Υπουργείου Υγείας ή/και του Εθνικού Οργανισμού Δημόσιας Υγείας (ΕΟΔΥ)
- Διάθεση κατά περίπτωση ατομικών μέσων ατομικής προστασίας (μάσκες, γάντια, φόρμες κα)
- Τακτική απολύμανση εργοταξιακών γραφείων, επιφανειών και αντικειμένων (γραφεία, πόμολα, πληκτρολόγια, τηλέφωνα κα)
- Διάθεση αντισηπτικών αλκοολούχων υγρών χεριών
- Επαρκής εξαερισμός των κλειστών χώρων εργασίας
- Αυστηρή τήρηση των μέτρων ατομικής υγιεινής (αποφυγή χειραψιών, πλύσιμο χεριών με σαπούνι ή/και αντισηπτικών υγρών, αποφυγή επαφής χεριών με το πρόσωπο, κλπ) καθώς και αναπνευστικής υγιεινής προς αποφυγή μετάδοσης των ιών μέσω σταγονιδίων

B) Οργανωτικά Μέτρα

- Περιορισμός συναντήσεων/συναθροίσεων
- Χρήση τεχνολογίας για τηλεδιασκέψεις
- Χωροταξική διάταξη πχ απόσταση δύο μέτρων μεταξύ των εργαζομένων
- Εξ αποστάσεως εργασία (τηλεεργασία) όπου αυτό είναι δυνατό
- Μειωμένο ωράριο
- Ειδικές άδειες σε εργαζομένων

Σε περίπτωση εμφάνισης συμπτωμάτων λοίμωξης του αναπνευστικού, γίνεται άμεση ενημέρωση του Προϊσταμένου και του Γιατρού Εργασίας για ιατρική αξιολόγηση, σύμφωνα και με τις οδηγίες του Υπουργείου Υγείας ή/και του Εθνικού Οργανισμού Δημόσιας Υγείας (ΕΟΔΥ).

ΠΑΡΑΡΤΗΜΑ 1: ΠΕΡΙΕΧΟΜΕΝΑ ΦΑΡΜΑΚΕΙΟΥ

Τα ελάχιστα υλικά φαρμακείου στους χώρους εργασίας, είναι σύμφωνα με την ισχύουσα Νομοθεσία (Υ.Α.ριθμ. οικ. 32205/Δ10.96/2.10.2013) τα εξής παρακάτω:

- α) Ακετυλοσαλικυλικό οξύ.
- β) Παρακεταμόλη.
- γ) Αντιισταμινικά δισκία.
- δ) Δισκία κορτιζόνης (πρεδνιζολόνη 4 mg).

- ε) Ενέσιμο σκεύασμα κορτιζόνης (μεθυλπρεδνιζολόνη 125 mg).
- στ) Αντιόξινα δισκία.
- ζ) Σπασμολυτικά δισκία.
- η) Αντιδιαρροϊκά δισκία – Loperamide.
- θ) Οφθαλμικό διάλυμα για πλύση.
- ι) Αντισηπτικό κολλύριο.
- ια) Αντιϊσταμινική αλοιφή.
- ιβ) Αλοιφή για επούλωση εγκαυμάτων.
- ιγ) Γάντια.
- ιδ) Υγρό απολύμανσης χεριών.
- ιε) Αποστειρωμένες γάζες κουτιά των πέντε εκατοστών, δέκα εκατοστών και δεκαπέντε εκατοστών.
- ιστ) Γάζες εμποτισμένες με αντιβιοτικό (Fusidic acid).
- ιζ) Βαμβάκι.
- ιη) Λευκοπλάστης πλάτους 0,08 μέτρα.
- ιθ) Τεμάχια λευκοπλάστη με γάζα αποστειρωμένη.
- κ) Επίδεσμος 2,50 X 0,05 μέτρα.
- κα) Επίδεσμος 2,50 X 0,10 μέτρα.
- κβ) Τριγωνικός επίδεσμος.
- κγ) Αιμοστατικός επίδεσμος.
- κδ) Φυσιολογικός ορός 250 ή 500 ml.
- κε) Οξυζενέ.
- κστ) Οινόπνευμα καθαρό.
- κζ) Αντισηπτικό διάλυμα (solution ext. use Povidone Iodine 10 %).
- κη) Γλωσσοπίεστρα.
- κθ) Ποτηράκια μιας χρήσης (χάρτινα ή πλαστικά).

Οτιδήποτε πέραν των ανωτέρω μπορεί να διατεθεί, ανάλογα με την επικινδυνότητα της εργασίας, τον αριθμό εργαζομένων, τη διασπορά των θέσεων εργασίας, κατόπιν γραπτής εκτίμησης κινδύνου του Γιατρού Εργασίας του Αναδόχου, ή άλλου γιατρού εφόσον ο πρώτος δεν προβλέπεται.

ΠΑΡΑΡΤΗΜΑ 2: ΧΡΟΝΟΔΙΑΓΡΑΜΜΑ ΕΚΤΕΛΕΣΗΣ ΕΡΓΟΥ

Το Χρονοδιάγραμμα του έργου επισυνάπτεται με την έναρξη των εργασιών και ενημερώνεται καθ' όλη τη διάρκεια του έργου.

ΠΑΡΑΡΤΗΜΑ 3: ΜΕΛΕΤΗ ΚΑΤΑΣΚΕΥΗΣ ΙΚΡΙΩΜΑΤΩΝ

Η Μελέτη Κατασκευής Ικριωμάτων θα επισυναφθεί σε μεταγενέστερη φάση του έργου. Η Μελέτη Κατασκευής Ικριωμάτων θα εκπονηθεί σύμφωνα με τις προδιαγραφές του κατασκευαστή της και τα αναμενόμενα φορτία (ΚΥΑ 16440/1993).

ΠΑΡΑΡΤΗΜΑ 4: ΕΝΔΕΙΚΤΙΚΗ ΝΟΜΟΘΕΣΙΑ

2011 - 2020

- Εγκ. 13308/466/2020 Εφαρμογή του άρθρου δέκατου τρίτου της Πράξης Νομοθετικού Περιεχομένου της 20.03.2020 (ΦΕΚ 68 Α') – Διατάξεις για την άσκηση καθηκόντων ιατρού εργασίας, ΦΕΚ--/23.3.2020
- Π.Ν.Π./2020 Κατεπείγοντα μέτρα για την αντιμετώπιση των συνεπειών του κινδύνου διασποράς του κορωνοϊού COVID-19, τη στήριξη της κοινωνίας και της επιχειρηματικότητας και τη διασφάλιση της ομαλής λειτουργίας της αγοράς και της δημόσιας διοίκησης, ΦΕΚ 68/Α'/20.03.2020
- Εγκ. Οικ. 12339/404/2020 – Έκτακτα και προσωρινά μέτρα στην αγορά εργασίας για την αντιμετώπιση και τον περιορισμό της διάδοσης του κορωνοϊού COVID-19, ΦΕΚ--/12.03.2020
- Υ.Α.Δ22/4193/2019 Έγκριση εβδομήντα (70) Ελληνικών Τεχνικών Προδιαγραφών (ΕΤΕΠ), με υποχρεωτική εφαρμογή σε όλα τα Δημόσια Έργα και Μελέτες, ΦΕΚ 4607/Β' 13.12.2019
- Υ.Α.οικ.74285/176/Φ113/2018 Τροποποίηση - συμπλήρωση της οικ. 1032/166/Φ.Γ.9.6.4 (Η)' (Β' 519 6-3-2013) απόφασης του Υφυπουργού Ανάπτυξης, Ανταγωνιστικότητας, Υποδομών, Μεταφορών και Δικτύων «Κατάταξη των μηχανημάτων έργου σε ειδικότητες και ομάδες, ως προς τη δραστηριότητα του χειρισμού σύμφωνα με το π.δ. 113/2012 (Α' 198) και αντιστοίχιση των υφισταμένων αδειών που έχουν εκδοθεί σύμφωνα με το π.δ. 22/1976 (Α' 6) ή το π.δ. 31/1990 (Α' 11) με τις άδειες που εκδίδονται κατ' εφαρμογή του προεδρικού αυτού διατάγματος» όπως τροποποιήθηκε και ισχύει, ΦΕΚ 2942/Β'/20.7.2018
- Υ.Α.41320/1885/2018 Τροποποίηση της υπουργικής απόφασης 1592/58/13.1.2017 «Ειδικός Κατάλογος ιατρών του άρθρου 16 παρ. 2 του «Κώδικα Νόμων για την Υγεία και την Ασφάλεια των εργαζομένων» (Κ.Ν.Υ.Α.Ε.), που κυρώθηκε με το άρθρο πρώτο του ν. 3850/2010 «Κύρωση του Κώδικα νόμων για την υγεία και την ασφάλεια των εργαζομένων» (ΦΕΚ Α' 84) όπως αυτό συμπληρώθηκε και ισχύει», ΦΕΚ 3398/Β'/10.8.2018
- Υ.Α.οικ.74285/176/φ113/2018 Τροποποίηση-συμπλήρωση της οικ.1032/166/Φ.Γ.9.6.4 (Η)'(Β''519 6-3-2013) απόφασης του Υφυπουργού Ανάπτυξης, Ανταγωνιστικότητας, Υποδομών, Μεταφορών και Δικτύων «Κατάταξη των μηχανημάτων έργου σε ειδικότητες και ομάδες, ως προς τη δραστηριότητα του χειρισμού σύμφωνα με το π.δ. 113/2012 (198/Α) και αντιστοίχιση των υφιστάμενων αδειών που έχουν εκδοθεί σύμφωνα με το π.δ. 22/1976 (6/Α) ή το π.δ. 31/1990 (11/Α) με τις άδειες που εκδίδονται κατ'εφαρμογή του προεδρικού αυτού διατάγματος» όπως τροποποιήθηκε και ισχύει
- Υ.Α.32126/1463/2018 Τροποποίηση της υπουργικής απόφασης 50067/28/27.11.2017 «Ηλεκτρονική Βάση καταχώρισης δεδομένων Τεχνικών Ασφάλειας και διαδικασία ανάθεσης καθηκόντων Τεχνικού Ασφαλείας μέσω ΟΠΣ-ΣΕΠΕ», ΦΕΚ 2404/Β'/25.6.2018
- Υ.Α.111/2017/2018 Τροποποίηση-Συμπλήρωση της αριθμ. 3015811/2663 (ΦΕΚ 1410/Β'/6.9.2010) κοινή υπουργική απόφαση σχετικά με τον καθορισμό μέτρων ελέγχου και κυρώσεων για την εκτέλεση του αριθμ. 1272/2008/ΕΚ κανονισμού του

- Ευρωπαϊκού Κοινοβουλίου και του Συμβουλίου και Κατάργηση της υπουργικής απόφασης 265/2002, (ΦΕΚ 1214/Β'/19.9.2002) σχετικά με την ταξινόμηση, επισήμανση και συσκευασία επικίνδυνων παρασκευασμάτων και της αριθμ. 378/1994 κοινής υπουργικής απόφασης (ΦΕΚ 705/Β'/20.9.1994) σχετικά με την ταξινόμηση, επισήμανση, συσκευασία και επικίνδυνων ουσιών, ΦΕΚ 1876/Β'/24.5.2018
- Υ.Α.25049/1253/2018 Κύρωση του ειδικού καταλόγου Ιατρών του άρθρου 16 παρ.2 του «Κώδικα Νόμων για την Υγεία και την Ασφάλεια των εργαζομένων» (Κ.Ν.Υ.Α.Ε), που κυρώθηκε με το άρθρο πρώτο του Ν. 3850/2010 «Κύρωση του Κώδικα νόμων για την υγεία και την ασφάλεια των εργαζομένων» (ΦΕΚ 84/Α) όπως αυτό συμπληρώθηκε και ισχύει, ΦΕΚ 1580/Β'/8.5.2018
 - Υ.Α.16974/758/2018 Τροποποίηση της υπουργικής απόφασης 50067/28/27.11.2017 «Ηλεκτρονική Βάση καταχώρισης δεδομένων Τεχνικών Ασφάλειας και διαδικασία ανάθεσης καθηκόντων Τεχνικού Ασφαλείας μέσω ΟΠΣ-ΣΕΠΕ», ΦΕΚ 1242/Β'/4.4.2018
 - Π.Δ.82/2018 Τροποποίηση του π.δ. 307/1986 «Προστασία της υγείας των εργαζομένων που εκτίθενται σε ορισμένους χημικούς παράγοντες κατά την διάρκεια της εργασίας τους» (135 Α') όπως έχει τροποποιηθεί και ισχύει, σε συμμόρφωση με την οδηγία 2017/164/ΕΕ της Επιτροπής (ΕΕ L 27/1.2.2017), ΦΕΚ 152/Α'/21.8.2018
 - Αρ. Πρωτ. 33405/Δ9 1493/2018, ΦΕΚ --/15/6.2018 Ιατροί Εργασίας
 - ΠΔ134/2017 «Οργανισμός Υπουργείου Εργασίας, Κοινωνικής Ασφάλισης και Κοινωνικής Αλληλεγγύης, ΦΕΚ Α' 168/6-11-2017»
 - Υ.Α.50067/28/2017 Ηλεκτρονική βάση καταχώρισης δεδομένων Τεχνικών Ασφάλειας και διαδικασία ανάθεσης καθηκόντων Τεχνικού Ασφαλείας μέσω ΟΠΣ-ΣΕΠΕ, ΦΕΚ 3952/Β'/10.11.2017
 - Υ.Α. ΔΝΣγ/οικ. 38108/ΦΝ 466/2017 - Περιεχόμενο του Μητρώου Έργου, ΦΕΚ 1956/Β'/7.6.2017
 - Υ.Α.1865/2017 Τροποποίηση της υπ' αριθμ. 4229/395/2013 (Β' 318) κοινής υπουργικής απόφασης με θέμα: «Προϋποθέσεις ίδρυσης και λειτουργίας των επιχειρήσεων που δραστηριοποιούνται με την εκτέλεση κατεδαφιστικών έργων και εργασιών αφαίρεσης αμιάντου ή/και υλικών που περιέχουν αμιάντο από κτίρια, κατασκευές, συσκευές, εγκαταστάσεις και πλοία, καθώς επίσης και με εργασίες συντήρησης, επικάλυψης και εγκλεισμού αμιάντου ή/και υλικών που περιέχουν αμιάντο», ΦΕΚ 1865/Β'/26.5.2017
 - Υ.Α.Οικ.52780/ΔΤΒΝ/894/Τμ. Δ/Φ.14.1/2017 Τροποποίηση της κοινής υπουργικής απόφασης υπ' αριθμ. 3329/15.2.1989 (ΦΕΚ 132/Β'/21.2.1989) «Κανονισμοί για την παραγωγή, αποθήκευση και διάθεση σε κατανάλωση εκρηκτικών υλών», ΦΕΚ 1628/Β'/16.5.2017
 - Υ.Α.Οικ.21867/2016 «Όροι, προϋποθέσεις κα διαδικασίες εγκρίσεων τύπου και αδειών κυκλοφορίας που αφορούν τα Μηχανήματα Έργων (Μ.Ε.) και τα οχήματα ειδικής κατηγορίας, ΦΕΚ 3276/Β'/12.10.2016
 - Υ.Α.Οικ.84123/305/Φ113/2016 Τροποποίηση - συμπλήρωση της υπ' αριθ. Οικ.1032/166/Φ.Γ.9.6.4 (Η)' (Β' 519 6-3-2013) απόφασης του Υφυπουργού Ανάπτυξης, Ανταγωνιστικότητας, Υποδομών, Μεταφορών και Δικτύων «Κατάταξη των μηχανημάτων έργου σε ειδικότητες και ομάδες, ως προς τη δραστηριότητα του χειρισμού σύμφωνα με το Π.δ. 113/2012 (Α'/198) και αντιστοίχιση των υφισταμένων αδειών που έχουν εκδοθεί σύμφωνα με το Π.δ. 22/1976 (Α'/6) ή το Π.δ. 31/1990

- (Α'/11) με τις άδειες που εκδίδονται κατ' εφαρμογή του Προεδρικού αυτού διατάγματος» όπως τροποποιήθηκε και ισχύει, ΦΕΚ 2481/Β'/11.8.2016
- Υ.Α.Οικ.34331/Δ9.8920/2016 «Απλούστευση διαδικασιών Σώματος Επιθεώρησης Εργασίας (Σ.ΕΠ.Ε.) μέσω του Ολοκληρωμένου Πληροφοριακού Συστήματος του Σ.ΕΠ.Ε (ΟΠΣ-ΣΕΠΕ)», ΦΕΚ 2458/Β'/10.8.2016
 - Υ.Α.Οικ.52019/ΔΤΒΝ 1152/2016 Προσαρμογή της ελληνικής νομοθεσίας προς τις διατάξεις της Οδηγίας 2014/34/ΕΕ του Ευρωπαϊκού Κοινοβουλίου και του Συμβουλίου της 26ης Φεβρουαρίου 2014 για την εναρμόνιση των νομοθεσιών των κρατών μελών σχετικά με τις συσκευές και τα συστήματα προστασίας που προορίζονται για χρήση σε εκρήξιμες ατμόσφαιρες (αναδιτύπωση), ΦΕΚ 1426/Β'/20.5.2016
 - Ν4412/2016 «Δημόσιες Συμβάσεις Έργων, Προμηθειών και Υπηρεσιών (προσαρμογή στις οδηγίες 2014/24/ΕΕ και 2014/25/ΕΕ)»
 - Εγκ.Οικ.20958/2015 «Τήρηση ιατρικών φακέλων και βεβαιώσεων καταλληλότητας των εργαζομένων»
 - Εγκ. Οικ. 20958/2015 - Τήρηση ιατρικών φακέλων και βεβαιώσεων καταλληλότητας των εργαζομένων Εγκ.Οικ.24120/1336/2014 «Ανακοίνωση δημοσίευσης της υ.α. με αριθ. 14867/825/2014 (1241/Β) «Απλοποίηση διαδικασιών τήρησης αρχείων για θέματα Ασφάλειας και Υγείας στην εργασία στα τεχνικά έργα»
 - Εγκ.42628/Δ10.130/2014 «Υποχρέωση υποβολής εργαζομένων σε ιατρικές εξετάσεις»
 - Εγκ.οικ.36801/Δ10.114/8.11.2013 «Υπουργική Απόφαση οικ.32205/Δ10.96/2.10.2103 «Ελάχιστα απαιτούμενα υλικά πρώτων βοηθειών στους χώρους εργασίας», ΦΕΚ 2562/Β'/11.10.2013
 - Εγκ.οικ.12370/1435/2013 Όσον αφορά τις διατάξεις για την υγεία και την ασφάλεια στην εργασία (ΑΥΕ) οι οποίες περιλαμβάνονται στο ν. 4144/2013, ΦΕΚ --/22/4.2013
 - Υ.Α.Οικ.1032/166/φ.γ.9.6.4(Η)/2013 «Κατάταξη των μηχανημάτων έργου σε ειδικότητες και ομάδες, ως προς τη δραστηριότητα του χειρισμού σύμφωνα με το π.δ. 113/2012 (198/Α) και αντιστοίχιση των υφιστάμενων αδειών που έχουν εκδοθεί σύμφωνα με το π.δ. 22/1976 (6/Α) ή το π.δ. 31/1990 (11/Α) με τις άδειες που εκδίδονται κατ' εφαρμογή του προεδρικού αυτού διατάγματος», ΦΕΚ 519/Β'/6.3.2013
 - ΠΔ115/2012 «Καθορισμός ειδικοτήτων και βαθμίδων για τις επαγγελματικές δραστηριότητες: (α) της εκτέλεσης, συντήρησης, επισκευής και επιτήρησης της λειτουργίας μηχανολογικών εγκαταστάσεων σε βιομηχανίες και άλλες μονάδες, (β) του χειρισμού και της επιτήρησης ατμολεβήτων και (γ) της εκτέλεσης τεχνικού έργου και της παροχής τεχνικής υπηρεσίας για εργασίες ηλεκτροσυγκόλλησης και οξυγονοκόλλησης, καθορισμός επαγγελματικών προσόντων και προϋποθέσεων για την άσκηση των δραστηριοτήτων αυτών από φυσικά πρόσωπα και άλλες ρυθμίσεις», ΦΕΚ 200/Α'/2012
 - ΠΔ114/2012 «Καθορισμός ειδικοτήτων και βαθμίδων επαγγελματικών προσόντων για την επαγγελματική δραστηριότητα της κατασκευής, συντήρησης, επισκευής και επιτήρησης της λειτουργίας των εγκαταστάσεων καύσης υγρών και αερίων καυσίμων για την παραγωγή ζεστού νερού, καθορισμός επαγγελματικών προσόντων και προϋποθέσεων για την άσκηση της δραστηριότητας αυτής από φυσικά πρόσωπα και άλλες ρυθμίσεις», ΦΕΚ 199Α/12
 - ΠΔ113/2012 «Καθορισμός ειδικοτήτων για την επαγγελματική δραστηριότητα του χειρισμού μηχανημάτων τεχνικών έργων, καθορισμός κριτηρίων για την κατάταξη των

μηχανημάτων σε ειδικότητες και ομάδες, καθορισμός επαγγελματικών προσόντων και προϋποθέσεων για την άσκηση της επαγγελματικής αυτής δραστηριότητας από φυσικά πρόσωπα και άλλες ρυθμίσεις», ΦΕΚ 198Α/12

- ΠΔ112/2012 «Καθορισμός ειδικοτήτων και βαθμίδων επαγγελματικών προσόντων για την επαγγελματική δραστηριότητα της κατασκευής, συντήρησης και επισκευής υδραυλικών εγκαταστάσεων και προϋποθέσεις για την άσκηση της δραστηριότητας αυτής από φυσικά πρόσωπα», ΦΕΚ 197Α/12
- Εγκ. 27/2012 - (Αρ. πρωτ. ΔΙΠΑΔ/οικ./369/15.10.2012) «Ένταξη στα συμβατικά τεύχη (ΕΣΥ) των δημοπρατούμενων έργων, άρθρου σχετικού με τα «απαιτούμενα μέτρα ασφάλειας και υγείας στο εργοτάξιο»
- ΕΓΚ10201/ΣΕΠΕ «Θεώρηση Σχεδίου και Φακέλου Ασφάλειας και Υγείας», 27/03/2012
- ΥΑ6690/2012 «Προϊόντα Δομικών Κατασκευών: χαρακτηριστικά, τεχνικές προδιαγραφές, διαδικασίες αξιολόγησης συμμόρφωσης και σήμανση συμμόρφωσης «CE», ΦΕΚ 1914Β/12
- Ν4030/2011, «Νέος τρόπος έκδοσης αδειών δόμησης, ελέγχου κατασκευών και λοιπές διατάξεις», ΦΕΚ 249Α/11
- ΥΑ2223/2011 «Κανονισμός Μεταλλευτικών και Λατομικών Εργασιών (ΚΜΛΕ)», ΦΕΚ 1227Β/11
- ΥΑ6952/2011 «Υποχρεώσεις και μέτρα για την ασφαλή διέλευση των πεζών κατά την εκτέλεση εργασιών σε κοινόχρηστους χώρους πόλεων και οικισμών που προορίζονται για την κυκλοφορία πεζών», ΦΕΚ 420Β/11

2006 - 2010

- Ν3850/2010 «Κύρωση του Κώδικα νόμων για την υγεία και την ασφάλεια των εργαζομένων», ΦΕΚ 84Α, ο οποίος αντικατέστησε το Ν1568/1985 «Υγιεινή και ασφάλεια των εργαζομένων», ΦΕΚ 117Α/85 και το ΠΔ17/1996 «Μέτρα για τη βελτίωση της ασφάλειας και της υγείας των εργαζομένων σε συμμόρφωση με τις οδηγίες 89/391/ΕΟΚ και 91/383/ΕΟΚ», ΦΕΚ 11Α/96, όπως τροποποιήθηκε με το ΠΔ159/1999 (ΦΕΚ 157Α/99)
- ΠΔ82/2010 «Ελάχιστες προδιαγραφές υγείας και ασφάλειας όσον αφορά στην έκθεση των εργαζομένων σε κινδύνους προερχόμενους από φυσικούς παράγοντες (τεχνητή οπτική ακτινοβολία), σε συμμόρφωση με την οδηγία 2006/25/ΕΚ», ΦΕΚ 145Α/10
- ΠΔ57/2010 «Προσαρμογή της Ελληνικής Νομοθεσίας προς την Οδηγία 2006/42/ΕΚ του Ευρωπαϊκού Κοινοβουλίου και του Συμβουλίου «σχετικά με τα μηχανήματα και την τροποποίηση της οδηγίας 95/16/ΕΚ» και κατάργηση των Π.Δ. 18/96 και 377/93», ΦΕΚ 97Α, όπως τροποποιήθηκε με το ΠΔ81/2011, ΦΕΚ 197Α/10
- ΥΑ21017/2009 «Όροι και προϋποθέσεις λειτουργίας των επιχειρήσεων που ασχολούνται με τις εργασίες κατεδάφισης και αφαίρεσης αμιάντου ή/και υλικών που περιέχουν αμιάντο από κτίρια, κατασκευές, συσκευές, εγκαταστάσεις και πλοία, καθώς επίσης και με τις εργασίες συντήρησης, επικάλυψης και εγκλεισμού αμιάντου ή/και υλικών που περιέχουν αμιάντο», ΦΕΚ 1287Β/09

- Εγκ. 6/2008 «Διευκρινίσεις σχετικά με την εκπόνηση Σχεδίου Ασφάλειας και Υγείας (ΣΑΥ) και την κατάρτιση Φακέλου Ασφάλειας και Υγείας (ΦΑΥ) των Δημοσίων Έργων» ΦΕΚ--/31/3.2008
- ΕΓΚ6/ΔΙΠΑΔ/οικ/215 «Διευκρινήσεις σχετικά με την εκπόνηση ΣΑΥ και ΦΑΥ των Δημοσίων Έργων» 31/03/2008
- ΠΔ162/2007 «Προστασία της υγείας των εργαζομένων που εκτίθενται σε ορισμένους χημικούς παράγοντες κατά την διάρκεια της εργασίας τους, κατά τροποποίηση του π.δ. 307/1986 όπως ισχύει, σε συμμόρφωση προς την Οδηγία 2006/15/ΕΚ», ΦΕΚ 202Α/07
- ΠΔ212/2006 «Προστασία των εργαζομένων που εκτίθενται σε αμίαντο κατά την εργασία, σε συμμόρφωση με την οδηγία 83/477/ΕΟΚ του Συμβουλίου, όπως αυτή τροποποιήθηκε με την οδηγία 91/382/ΕΟΚ του Συμβουλίου και την οδηγία 2003/18/ΕΚ του Ευρωπαϊκού Κοινοβουλίου και Συμβουλίου», ΦΕΚ 212Α/06
- ΠΔ149/2006 «Ελάχιστες προδιαγραφές υγείας και ασφάλειας όσον αφορά την έκθεση των εργαζομένων σε κινδύνους προερχόμενους από φυσικούς παράγοντες (θόρυβος) σε εναρμόνιση με την οδηγία 2003/10/ΕΚ», ΦΕΚ 159Α/06

2000 - 2005





- ΠΔ 176/2005 «Ελάχιστες προδιαγραφές υγείας και ασφάλειας όσον αφορά στην έκθεση εργαζομένων σε κινδύνους προερχόμενους από φυσικούς παράγοντες (κραδασμούς), σε συμμόρφωση με την Οδηγία 2002/44/ΕΚ», ΦΕΚ 227Α/05
- ΠΔ 155/2004 - Τροποποίηση του πδ 395/94 «Ελάχιστες προδιαγραφές ασφάλειας και υγείας για τη χρησιμοποίηση εξοπλισμού εργασίας από τους εργαζομένους κατά την εργασίας τους σε συμμόρφωση με την οδηγία 89/655/ΕΟΚ» (Α/220) όπως έχει τροποποιηθεί και ισχύει, σε συμμόρφωση με την οδηγία 2001/45/ΕΚ, ΦΕΚ 121/Α'/5-7-2004
- ΚΥΑ 15085/ 15085/593/2003 «Κανονισμός Ελέγχων Ανυψωτικών Μηχανημάτων» ΦΕΚ 1186/Β'/25-8-2003
- ΥΑ 502/2003 «Έγκριση Τεχνικής Προδιαγραφής Σήμανσης Εκτελούμενων Οδικών Έργων εντός και εκτός κατοικημένων περιοχών ως ελάχιστα όρια», ΦΕΚ 946/03
- ΑΠ. ΔΙΠΑΔ/οικ 889/2002 «Πρόληψη και αντιμετώπιση του εργασιακού κινδύνου κατά την κατασκευή Δημοσίων Έργων», ΦΕΚ 16Β/03
- ΑΠ. ΔΙΠΑΔ/οικ 177/2001 «Πρόληψη εργασιακού κινδύνου κατά τη μελέτη του έργου», ΦΕΚ 266Β/01
- ΑΠ.ΔΕΕΠΠ/οικ 85/2001 «Καθιέρωση του Σχεδίου Ασφάλειας και Υγείας (ΣΑΥ) και του Φακέλου Ασφάλειας και Υγείας (ΦΑΥ) ως απαραίτητων στοιχείων για την έγκριση μελέτης στο στάδιο της οριστικής μελέτης ή/και της μελέτης εφαρμογής σε κάθε Δημόσιο Έργο», ΦΕΚ 686Β/01
- ΑΠ. οικ 433/2000 «Καθιέρωση του Φακέλου Ασφάλειας και Υγείας (ΦΑΥ) ως απαραίτητου στοιχείου για τη προσωρινή και οριστική παραλαβή κάθε Δημόσιου Έργου», ΦΕΚ 1176Β/00

Προ του 2000

- Ν2696/1999 «Κύρωση του Κώδικα Οδικής Κυκλοφορίας», ΦΕΚ 57Α, όπως τροποποιήθηκε με το Ν3542/07 «Τροποποιήσεις διατάξεων του Κώδικα Οδικής Κυκλοφορίας», ΦΕΚ 50Α/99
- ΠΔ 90/1999 «Καθορισμός οριακών τιμών έκθεσης και ανώτατων οριακών τιμών έκθεσης των εργαζομένων σε ορισμένους χημικούς παράγοντες κατά την διάρκεια της εργασίας τους σε συμμόρφωση με τις οδηγίες 91/322/ΕΟΚ και 96/94/ΕΚ της Επιτροπής και τροποποίηση και συμπλήρωση του π.δ. 307/86 “Προστασία της υγείας των εργαζομένων που εκτίθενται σε ορισμένους χημικούς παράγοντες κατά την διάρκεια της εργασίας τους” (135/Α) όπως τροποποιήθηκε με το π.δ. 77/93 (34/Α)» ΦΕΚ 94/Α/13-5-99
- ΠΔ 17/1996 «Μέτρα για την βελτίωση της ασφάλειας και της υγείας των εργαζομένων κατά την εργασία σε συμμόρφωση με τις οδηγίες 89/391/ΕΟΚ και 91/383/ΕΟΚ», ΦΕΚ 11/Α/18-1-96)
- ΠΔ305/1996 «Ελάχιστες προδιαγραφές ασφάλειας και υγείας που πρέπει να εφαρμόζονται στα προσωρινά ή κινητά εργοτάξια σε συμμόρφωση προς την οδηγία 92/57/ΕΟΚ», ΦΕΚ 212/Α/96
- ΠΔ105/1995 «Ελάχιστες προδιαγραφές για τη σήμανση ασφάλειας ή/και υγείας στην εργασία σε συμμόρφωση με την οδηγία 92/58/ΕΟΚ», ΦΕΚ 67Α/95
- Ν2224/1994 «Ρύθμιση θεμάτων εργασίας, συνδικαλιστικών δικαιωμάτων, Υγιεινής – Ασφάλειας κλπ», ΦΕΚ 112Α/94, όπως συμπληρώθηκε με την ΥΑ 25231/10 «Κατηγοριοποίηση παραβάσεων και καθορισμός ύψους προστίμων που επιβάλλονται από τους Επιθεωρητές Εργασίας του Σώματος Επιθεώρησης Εργασίας (ΣΕΠΕ)», ΦΕΚ 2150Β/94
- ΠΔ397/1994 «Ελάχιστες προδιαγραφές ασφάλειας και υγείας κατά τη χειρωνακτική διακίνηση φορτίων που συνεπάγεται κίνδυνο ιδίως για τη ράχη και την οσφυϊκή χώρα των εργαζομένων σε συμμόρφωση προς την οδηγία του Συμβουλίου 90/269/ΕΟΚ», ΦΕΚ 221Α/94
- ΠΔ396/1994 «Ελάχιστες προδιαγραφές ασφάλειας και υγείας για τη χρήση από τους εργαζόμενους εξοπλισμών ατομικής προστασίας κατά την εργασία σε συμμόρφωση προς την οδηγία του Συμβουλίου 89/656/ΕΟΚ», ΦΕΚ 220Α/94
- ΠΔ395/1994 «Ελάχιστες προδιαγραφές ασφάλειας και υγείας για τη χρησιμοποίηση εξοπλισμού εργασίας από τους εργαζόμενους κατά την εργασία τους σε συμμόρφωση με την οδηγία του Συμβουλίου 89/655/ΕΟΚ», ΦΕΚ 220Α/94, όπως τροποποιήθηκε με τα ΠΔ89/1999 (ΦΕΚ 94Α/99) και ΠΔ304/2000 (ΦΕΚ 241Α/00) και ΠΔ155/2004 (ΦΕΚ 121Α/04).
- Υ.Α. οικ.31245/1993 «Συστάσεις για κατεδαφίσεις κτηρίων» ΦΕΚ 451Β/93
- ΠΔ77/1993 «προστασία των εργαζομένων από φυσικούς, χημικούς και βιολογικούς παράγοντες. Τροποποίηση και συμπλήρωση προς την οδηγία του συμβουλίου 88/642/ΕΟΚ», ΦΕΚ 34Α/93

- ΚΥΑ16440/1993 «Κανονισμός παραγωγής και διάθεσης στην αγορά συναρμολογούμενων μεταλλικών στοιχείων για την ασφαλή κατασκευή και χρήση μεταλλικών σκαλωσιών», ΦΕΚ 756Β/93
- ΠΔ225/1989 «Υγιεινή και ασφάλεια στα υπόγεια τεχνικά έργα» ΦΕΚ 106/Α/89
- ΠΔ307/1986 «Προστασία της υγείας των εργαζομένων που εκτίθενται σε ορισμένους χημικούς παράγοντες κατά τη διάρκεια της εργασίας τους», ΦΕΚ 135Α, όπως τροποποιήθηκε με το ΠΔ12/2012, ΦΕΚ 19/Α
- Ν 1568/85 «Υγιεινή και ασφάλεια των εργαζομένων» ΦΕΚ 177/Α/18-10-1985
- Ν1430/1984 «Κύρωση της αριθμ. 62 Διεθνούς Συμβάσεις Εργασίας, που αφορά τις διατάξεις ασφάλειας στην οικοδομική βιομηχανία και τη ρύθμιση θεμάτων που έχουν σχέση με αυτή», ΦΕΚ 49/Α/84
- ΥΑ130646/1984 «Ημερολόγιο Μέτρων Ασφάλειας», ΦΕΚ 154/Β/84
- Ν1396/1983 «Υποχρεώσεις λήψης και τήρησης των μέτρων ασφάλειας στις οικοδομές και λοιπά ιδιωτικά τεχνικά έργα», ΦΕΚ 126/Α/83
- ΠΔ1073/1981 «Περί μέτρων ασφαλείας κατά την εκτέλεσιν εργασιών εις εργοτάξια οικοδομών και πάσης φύσεως έργων αρμοδιότητος Πολιτικού Μηχανικού», ΦΕΚ 260/Α/81
- ΠΔ778/1980 «Περί των μέτρων ασφαλείας κατά την εκτέλεσιν οικοδομικών εργασιών», ΦΕΚ 193/Α/80
- ΠΔ95/1978 «Περί μέτρων υγιεινής και ασφάλειας των απασχολουμένων εις εργασίας συγκολλήσεων» ΦΕΚ 20/Α/78

ΠΑΡΑΡΤΗΜΑ 5: ΣΗΜΑΤΑ ΑΣΦΑΛΕΙΑΣ

Γεωμετρικό σχήμα	Σημασία
	Σήματα απαγόρευσης
	Σήματα υποχρέωσης
	Σήματα προειδοποίησης
	Σήματα διάσωσης ή βοήθειας
	Σήματα που αφορούν το πυροσβεστικό υλικό ή εξοπλισμό

Σήματα απαγόρευσης



Απαγορεύεται το κάπνισμα



Απαγορεύεται η χρήση γυμνής φλόγας και το κάπνισμα



Απαγορεύεται η διέλευση πεζών



Απαγορεύεται η κατάσβεση με νερό



Μη πόσιμο νερό



Απαγορεύεται η είσοδος στους μη έχοντες ειδική άδεια



Απαγορεύεται η διέλευση στα οχήματα διακίνησης φορτίων



Μην αγγίζετε

Σήματα υποχρέωσης



Υποχρεωτική προστασία των ματιών



Υποχρεωτική προστασία του κεφαλιού



Υποχρεωτική προστασία των αυτιών



Υποχρεωτική προστασία των αναπνευστικών οδών



Υποχρεωτική προστασία των ποδιών



Υποχρεωτική προστασία των χεριών



Υποχρεωτική προστασία του σώματος



Υποχρεωτική προστασία του προσώπου



Υποχρεωτική ατομική προστασία έναντι πτώσεων



Υποχρεωτική διάβαση για πεζούς



Γενική υποχρέωση

**Σήματα
προειδοποίησης**



Εύφλεκτες ύλες
ή/ και υψηλή
θερμοκρασία



Εκρηκτικές ύλες



Τοξικές ύλες



Διαβρωτικές ύλες



Ραδιενεργά υλικά



Αιωρούμενα
φορτία



Οχήματα
διακίνησης
φορτίων



Κίνδυνος
ηλεκτροπληξίας



Γενικός κίνδυνος



Κίνδυνος
παραπατήματος

**Σήματα
διάσωσης ή
βοήθειας**



Πρώτες βοήθειες



Φορεία



Θάλαμος
καταιονισμού
ασφαλείας



Πλύση ματιών



Τηλέφωνο για
διάσωση και
πρώτες βοήθειες

Όταν πρέπει να δείξουμε την κατεύθυνση που πρέπει να ακολουθήσουμε για να φτάσουμε
στα μέσα βοήθειας ή διάσωσης τότε τα αντίστοιχα σήματα συνδυάζονται ανάλογα με τα
παρακάτω σήματα κατεύθυνσης



**Σήματα που
αφορούν το
πυροσβεστικό
υλικό ή
εξοπλισμό**



Πυροσβεστική
μάνικα



Σκάλα



Πυροσβεστήρας



Τηλέφωνο για την
καταπολέμηση
πυρκαγιών

Όταν πρέπει να δείξουμε την κατεύθυνση που πρέπει να ακολουθήσουμε για να φτάσουμε
στον πυροσβεστικό εξοπλισμό τότε τα αντίστοιχα σήματα συνδυάζονται ανάλογα με τα
παρακάτω σήματα κατεύθυνσης



ΠΑΡΑΡΤΗΜΑ 6: ΟΔΗΓΙΕΣ ΑΣΦΑΛΟΥΣ ΕΡΓΑΣΙΑΣ

**ΣΧΕΔΙΟ ΑΣΦΑΛΕΙΑΣ ΚΑΙ ΥΓΕΙΑΣ
(ΣΑΥ)**

ΑΝΑΛΥΣΗ ΕΡΓΑΣΙΩΝ ΣΕ ΦΑΣΕΙΣ ΚΑΤΑΣΚΕΥΗΣ

**ΠΑΡΑΡΤΗΜΑ
Οδηγίες ασφαλούς εργασίας**

**ΕΡΓΟ: Αντικατάσταση Αγωγών Ύδρευσης από Αμιαντοσωλήνες
στα Δ.Δ. Κονταριώτισσας, Νέας Εφέσου και Καρίτσας της
Δ.Ε. Δίου**

ΠΑΡΑΡΤΗΜΑ: Οδηγίες ασφαλούς εργασίας

ΦΑΣΗ :	Δ.Ε. ΔΙΟΥ
ΕΡΓΑΣΙΑ :	ΓΕΝΙΚΕΣ ΕΚΣΚΑΦΕΣ
Ανάλυση εργασίας :	Πρόσβαση μηχανημάτων στο χώρο Εκσκαφές Απομάκρυνση προϊόντων εκσκαφών με οχήματα
Ενδεχόμενος ΚΙΝΔΥΝΟΣ :	Πτώση εργαζόμενου από πρανές
Βαθμός επικινδυνότητας :	3
Μέτρα	<ol style="list-style-type: none"> 1. Περίφραξη των πρανών με διπλή σανίδα σε ύψος 1 μ από το πάτημα, μονή σανίδα σε ύψος 0,5 μ και σοβατεπί ύψους 15 εκ (ΠΔ 305/1996, ΠΔ 1073/1981) 2. Περίφραξη των πρανών με μεταλλικές κουπαστές σε ύψος 1 μ και 0,5 μ από το πάτημα και σοβατεπί ύψους 15 εκ (ΠΔ 305/1996, ΠΔ 1073/1981) 3. Περίφραξη των πρανών με προστατευτικό δίχτυ, σε ύψος τουλάχιστον 1 μ (ΠΔ 305/1996, ΠΔ 1073/1981)
Ενδεχόμενος ΚΙΝΔΥΝΟΣ :	Πτώση αντικειμένων από πρανή
Βαθμός επικινδυνότητας :	2
Μέτρα	<ol style="list-style-type: none"> 1. Αποφυγή τοποθέτησης υλικών στα άκρα των πρανών (ΠΔ 778/1980, ΠΔ 305/1996)
Ενδεχόμενος ΚΙΝΔΥΝΟΣ :	Καταπτώσεις - κατάρσεις
Βαθμός επικινδυνότητας :	3
Μέτρα	<ol style="list-style-type: none"> 1. Πριν την έναρξη των εργασιών εκσκαφής πρέπει να διερευνηθεί, σε συνεργασία με τους αρμόδιους φορείς, η τυχόν ύπαρξη και θέση υπογείων δικτύων. Η ακριβής θέση των δικτύων πρέπει να επιβεβαιωθεί με επιτόπου ερευνητικές τομές (ΠΔ 1073/1981, ΠΔ 305/1996) 2. Πριν την έναρξη των εργασιών εκσκαφής πρέπει να μελετηθεί η ανάγκη αντιστήριξης των πρανών της εκσκαφής (υπόγειος ορίζοντας, παλαιότερες εκσκαφές στο χώρο, σύσταση εδαφικών υλικών) καθώς και των παρακείμενων κατασκευών. Τα απαιτούμενα μέτρα αντιστήριξης πρέπει να μελετούνται από αρμόδιο μηχανικό. (ΠΔ 1073/1981, ΠΔ 305/1996) 3. Κατά τις εκσκαφές πρέπει να αφαιρούνται προεξέχοντα τμήματα βράχων, λίθων ή χωμάτων, τα οποία ενδέχεται να καταπέσουν αργότερα (ΠΔ 1073/1981) 4. Τα υπόγεια ύδατα πρέπει να αντλούνται συνεχώς. Τα νερά πρέπει να διοχετεύονται σε στόμια υπονόμων, εφόσον είναι εφικτό (ΠΔ 1073/1981, ΠΔ 305/1996) 5. Προσωρινή αποθήκευση προϊόντων εκσκαφής πρέπει να γίνεται σε θέσεις εκτός του εύρους κατάκλισης του πιθανού πρίσματος ολίσθησης. Τα προϊόντα εκσκαφής δεν πρέπει να αποθηκεύονται σε κοινόχρηστους χώρους. Επίσης κοντά στα πρανά δεν πρέπει να αποθηκεύονται υλικά και εργαλεία (ΠΔ 1073/1981, ΠΔ 305/1996) 6. Οι χειριστές των μηχανημάτων πρέπει να κρατούν αποστάσεις ασφαλείας από πρανή και υφιστάμενες κατασκευές - εξοπλισμό, δίκτυα. Ο χειρισμός των μηχανημάτων πρέπει να γίνεται με ιδιαίτερη προσοχή (ΠΔ 1073/1981) 7. Οι εργασίες εντός της εκσκαφής πρέπει να ξεκινούν μετά τη βεβαίωση του αρμόδιου εργολάβου ότι δεν υπάρχει κίνδυνος (ΠΔ 1073/1981) 8. Εφόσον διαμορφωθεί προσωρινή πρόσβαση για τα φορτηγά αυτοκίνητα, αυτή πρέπει να διαθέτει πλάτος τουλάχιστον 3 μ και μέγιστη κλίση 25% (ΠΔ 1073/1981, ΠΔ 305/1996) 9. Εφόσον κατασκευαστούν κλιμακοστάσια, αυτά πρέπει να διαθέτουν σκαλοπάτια μέγιστου ύψους 25 cm. Επίσης πρέπει να προεξέχουν κατά 1 μ από το χείλος της εκσκαφής. Σημειώνεται ότι ανεμόσκαλες επιτρέπονται σε εκσκαφές βάθους μικρότερου των 10 μ, μόνο εφόσον προσδένονται και στα δυο άκρα τους. Οι σκάλες πρέπει να διαθέτουν σε όλο το μήκος τους κουπαστή σε ύψος 1 μ, και ενδιάμεση ράβδο σε ύψος 0,50 μ από το ύψος του σκαλοπατιού και σοβατεπί ύψους 15 cm. Για τις ανεμόσκαλες συνιστάται η τοποθέτηση προστατευτικού κλωβού ακτίνας 0,75 μ (ΠΔ 155/2004, ΠΔ 1073/1981) 10. Τα πρανά των εκσκαφών και οι αντιστήριξεις πρέπει να επιθεωρούνται από αρμόδιο πρόσωπο σε καθημερινή βάση, εφόσον το βάθος της εκσκαφής υπερβαίνει το 1,50 μ. Οι παρατηρήσεις των παραπάνω ελέγχων πρέπει να καταγράφονται στο Ημερολόγιο Μέτρων Ασφάλειας του έργου (ΠΔ 1073/1981, Ν 1396/1983)

	11	Λεπτομερής εξέταση της εκσκαφής διενεργείται από τον αρμόδιο μηχανικό μετά από ζημιές ή καταπτώσεις πρανών, μετά τη διακοπή εργασιών λόγω δυσμενών καιρικών συνθηκών (πχ θεομηνία, παγετός), ανεξαρτήτως των παραπάνω, μια φορά εβδομαδιαίως. Οι παρατηρήσεις των παραπάνω ελέγχων πρέπει να καταγράφονται στο Ημερολόγιο Μέτρων Ασφάλειας του έργου (ΠΔ 1073/1981, Ν 1396/1983)
Ενδεχόμενος ΚΙΝΔΥΝΟΣ : Σύγκρουση με μηχανήμα		
Βαθμός επικινδυνότητας : 2		
Μέτρα	1	Πρέπει να τηρείται απόσταση ασφαλείας από τα ΜΕ. Οι μη έχοντες εργασία πρέπει να απομακρύνονται από το χώρο κίνησης και εργασίας των ΜΕ (ΠΔ 1073/1981)
	2	Οι εργαζόμενοι να μην πλησιάζουν τα ΜΕ εφόσον ο χειριστής δεν τους έχει αντιληφθεί. Επίσης δεν πρέπει να αναπαύονται πάνω ή κοντά σε ΜΕ (ΠΔ 1073/1981)
	3	Ο χειρισμός των ΜΕ πρέπει να γίνεται από αδειούχους χειριστές, ηλικίας άνω των 18 ετών. Επίσης επιτρέπεται βοηθοί χειριστών να χειρίζονται ΜΕ, υπό την καθοδήγηση χειριστή, για συγκεκριμένες ώρες. Οι χειριστές των ΜΕ πρέπει να διαθέτουν άδεια αντίστοιχης Ομάδας και Κατηγορίας (ΠΔ 113/2012, ΠΔ 305/1996, ΠΔ 1073/1981)
	4	Οι εργαζόμενοι κοντά στο χώρο κίνησης και εργασίας των ΜΕ πρέπει να φορούν ανακλαστικό ρουχισμό (ΠΔ 396/1994)
	5	Τα ΜΕ πρέπει να πληρούν τις προδιαγραφές της Ευρωπαϊκής Νομοθεσίας και να φέρουν την ένδειξη «CE» (ΠΔ 395/1994, ΠΔ 89/1999, ΠΔ 304/2000)
	6	Τα ΜΕ πρέπει να συνοδεύονται με ενημερωμένο εγχειρίδιο οδηγιών λειτουργίας και συντήρησης (στην Ελληνική γλώσσα). Ο χειρισμός τους πρέπει να είναι σύμφωνος με τις προβλέψεις του εγχειριδίου και της Νομοθεσίας (ακόμη και κατά την ακινητοποίηση τους) (Ν 3850/2010, ΠΔ 395/1994, ΠΔ 1073/1981)
	7	Η λειτουργία των ΜΕ πρέπει να επιβλέπεται από αρμόδιο πρόσωπο (σύμφωνα με το ΒΔ4/1951). Οι διατάξεις ασφαλείας (πχ κουμπί επείγουσας διακοπής, ηχητικό σήμα οπισθοπορείας) καθώς τα συστήματα πέδησης και διεύθυνσης πρέπει να λειτουργούν κανονικά. Τα ελαστικά πρέπει να βρίσκονται σε άριστη κατάσταση. Οι ενδείξεις του ταμπλό χειρισμού πρέπει να λειτουργούν, όπως επίσης και η οι διατάξεις σήμανσης (φώτα, φάρος) (ΠΔ 1073/1981, ΠΔ 395/1994, ΠΔ 89/1999, ΠΔ 304/2000)
	8	Τα ΜΕ καθώς και τα κινούμενα μέρη τους, πρέπει να εξασφαλίζονται κατά την ακινητοποίηση τους. Επίσης δεν πρέπει να αφήνονται χωρίς φορτίο (πχ κάδοι εκσκαπτικών). Πριν την επαναλειτουργία κάθε ΜΕ πρέπει να προηγείται γενικός έλεγχος (ΠΔ 1073/1981, ΠΔ 305/1996)
	9	Οι χειριστές να μην εγκαταλείπουν τα ΜΕ χωρίς να λάβουν τα απαιτούμενα μέτρα εξασφάλισης τους (ΠΔ 1073/1981, ΠΔ 305/1996)
Ενδεχόμενος ΚΙΝΔΥΝΟΣ : Πιάσιμο - σύνθλιψη - χτύπημα		
Βαθμός επικινδυνότητας : 2		
Μέτρα	1	Τα κινούμενα μέρη των μηχανών πρέπει να φέρουν προφυλακτήρες (Ν. 3850/10, ΠΔ 395/1994)
	2	Οι εργαζόμενοι πρέπει να κρατούν αποστάσεις ασφαλείας από μηχανήματα, οχήματα και εξοπλισμό
	3	Οι εργαζόμενοι πρέπει να κρατούν αποστάσεις ασφαλείας από κινούμενα φορτία (ΠΔ 1073/1981)
	4	Οι εργαζόμενοι πρέπει να αποφεύγουν να βρίσκονται μεταξύ κινούμενου φορτίου, μηχανήματος, οχήματος, εξοπλισμού και σταθερού δομικού στοιχείου (ΠΔ 1073/1981)
	5	Οι εργαζόμενοι πρέπει να αποφεύγουν τις μετατροπές - συντηρήσεις εξοπλισμού, εφόσον δεν έχουν εξουσιοδοτηθεί για το σκοπό αυτό (ΠΔ 1073/1981, ΠΔ 395/1994)
Ενδεχόμενος ΚΙΝΔΥΝΟΣ : Τροχαίο		
Βαθμός επικινδυνότητας : 2		
Μέτρα	1	Πριν την έναρξη των εργασιών σε οδούς υπό κυκλοφορία πρέπει να ενημερωθούν οι αρμόδιες αρχές και οι άμεσα ενδιαφερόμενοι (ΥΑ 503/2003)
	2	Η τροχαία της περιοχής πρέπει να ενημερωθεί για τις εργασίες και τις κυκλοφοριακές ρυθμίσεις, ώστε να διευθετηθεί το θέμα των αδειών. Επίσης πρέπει να καθοριστεί αν απαιτείται η συνδρομή της τροχαίας για τη ρύθμιση της κυκλοφορίας (ΥΑ 503/2003)
	3	Η σήμανση πρέπει να γίνεται όπως προβλέπεται από τα σκαριφήματα της ΥΑ 502/2003 ή τη σχετική μελέτη (εφόσον η περίπτωση δεν αντιστοιχεί σε κάποιο από τα σκαριφήματα) (ΥΑ 503/2003)

Μέτρα	4	Πρέπει να εξασφαλίζεται πλήρης και ικανοποιητική περιφράξη του χώρου των εργασιών, αποτρέποντας τους μη έχοντες εργασία να εισέλθουν σε αυτόν. Επίσης πρέπει να αποτρέπεται η είσοδος οχημάτων, που έχουν παρεκκλίνει από την πορεία τους, στο χώρο (ΠΔ 305/1996, ΥΑ 503/2003)
	5	Όλες οι εργασίες πρέπει να εκτελούνται εντός της περιφράξης του έργου (ΥΑ 503/2003)
	6	Όλοι οι εργαζόμενοι πρέπει να φορούν φωσφορίζοντα γιλέκα συνεχώς (ΥΑ 503/2003, ΠΔ 396/1994)
	7	Να διατηρείται καθαρός ο χώρος εργασίας άλλα και το οδόστρωμα εκτός του εργοταξιακού χώρου (ΥΑ 503/2003)
	8	Μετά το τέλος της εργασίας όλα τα οχήματα και μηχανήματα πρέπει να ασφαλίζονται (ΠΔ 1073/1981)
	9	Οι πινακίδες οδικής σήμανσης που τοποθετούνται πρέπει να στερεώνονται, ώστε να μην ανατραπούν (βαριές βάσεις, πρόσδεση) (ΥΑ 503/2003)
	10	Συνιστάται να χρησιμοποιείται τουλάχιστον ένας εργαζόμενος για την προσωρινή ρύθμιση της κυκλοφορίας αν κριθεί απαραίτητο. Ο εργαζόμενος πρέπει να φοράει φωσφορίζον γιλέκο, κράνος, παπούτσια και να κρατάει κόκκινη σημαία. Επίσης πρέπει να είναι ενημερωμένος για τους τρόπους ρύθμισης της κυκλοφορίας και ενημέρωσης των διερχόμενων οδηγών. Κατά τη διάρκεια των εργασιών πρέπει να χρησιμοποιούνται κώνοι, για το διαχωρισμό του εργοταξίου από την οδό (Ν 3850/2010, ΥΑ 503/2003, ΠΔ 396/1994)
	11	Να χρησιμοποιείται, αν απαιτείται, όχημα προειδοποίησης των διερχόμενων οδηγών (ΥΑ 503/2003)
	12	Πρέπει να ελέγχεται σε καθημερινή βάση ότι δεν μετακινήθηκαν ή αφαιρέθηκαν υλικά σήμανσης ή ασφάλισης. Σε περίπτωση που έχει συμβεί κάτι τέτοιο, πρέπει να αποκαθίστανται άμεσα τα μέτρα ασφάλειας (ΥΑ 503/2003)
	13	Οι εργαζόμενοι κοντά οδούς υπό κυκλοφορία πρέπει να φορούν ανακλαστικό ρουχισμό (ΥΑ 503/2003, ΠΔ 396/1994)
Ενδεχόμενος ΚΙΝΔΥΝΟΣ : Ηλεκτροπληξία λόγω υπογείου δικτύου		
Βαθμός επικινδυνότητας : 2		
Μέτρα	1	Σε περίπτωση ύπαρξης υπογείων ή/και εναερίων αγωγών ηλεκτρικού ρεύματος κοντά στο εργοτάξιο πρέπει να ειδοποιείται ο ΔΕΔΔΗΕ από τον Ανάδοχο, πριν την έναρξη των εργασιών. Τα μέτρα ασφάλειας που θα ληφθούν πρέπει να εξεταστούν από κοινού με την αρμόδια υπηρεσία του ΔΕΔΔΗΕ. Τα προτεινόμενα μέτρα θα ληφθούν κατόπιν έγκρισης του ΔΕΔΔΗΕ (ΠΔ 1073/1981)
	2	Έλεγχος σχεδίων για την ύπαρξη υπογείων δικτύων και διενέργεια ερευνητικών τομών (ΠΔ 1073/1981)
	3	Τήρηση απόστασης ασφαλείας (η οποία θα υποδειχθεί από τον ΔΕΔΔΗΕ) από αγωγούς μέσης τάσης και γενικά κάθε είδους αγωγό (ΠΔ 1073/1981)
Ενδεχόμενος ΚΙΝΔΥΝΟΣ : Πυρκαγιά		
Βαθμός επικινδυνότητας : 2		
Μέτρα	1	Αποφυγή τοποθέτησης εύφλεκτων υλικών κοντά σε πηγές ανάφλεξης (ΠΔ 1073/1981)
	2	Αποφυγή εκτέλεσης "θερμών" εργασιών (χρήση τροχού, ηλεκτροσυγκόλλησης, φλόγας αερίου) κοντά σε εύφλεκτα υλικά (Ν 3850/2010, ΠΔ 17/1996, ΠΔ 1073/1981, ΠΔ 95/1978)
	3	Αποφυγή ανεξέλεγκτης ρίψης σκουπιδιών σε οποιοδήποτε χώρο (ΠΔ 1073/1981)
	4	Αποψήλωση θάμνων και χαμηλής βλάστησης κατά τους καλοκαιρινούς μήνες
	5	Απαγόρευση φωτιάς στο εργοτάξιο για οποιοδήποτε λόγο (πχ θέρμανση) (ΠΔ 1073/1981)
	6	Απαγόρευση καπνίσματος και γυμνής φλόγας σε επικίνδυνους χώρους (Ν 3850/2010, ΠΔ 17/1996, ΠΔ 1073/1981)
	7	Χρήση πυροσβεστικών μέσων (πυροσβεστήρες). Για την αποτελεσματική χρήση των πυροσβεστήρων συνιστάται να γίνεται ενημέρωση του προσωπικού. Επίσης σημειώνεται ότι τα πυροσβεστικά μέσα πρέπει να τοποθετούνται σε εύκολα προσβάσιμες θέσεις (Ν 3850/2010, ΠΔ 1073/1981, ΠΔ 95/1978)
	8	Σύσταση ομάδας πυρασφάλειας εργοταξίου (συνιστάται τα μέλη της να βρίσκονται στο εργοτάξιο σε καθημερινή βάση, να γνωρίζουν το εργοτάξιο και να έχουν ενημερωθεί για τη χρήση των πυροσβεστικών μέσων) (Ν 3850/2010, ΠΔ 1073/1981, ΠΔ 95/1978, ΠΔ 17/1996)

Ενδεχόμενος ΚΙΝΔΥΝΟΣ : Θόρυβος από μηχανήματα	
Βαθμός επικινδυνότητας : 1	
Μέτρα	1 Αποφυγή αφαίρεσης σιγαστήρων και των προστατευτικών καλυμμάτων των μηχανημάτων (ΠΔ 149/2006, ΠΔ 395/1994)
	2 Συντήρηση του εξοπλισμού σύμφωνα με τις προδιαγραφές του κατασκευαστή του (Ν 3850/2010, ΠΔ 395/1994)
	3 Αποστάσεις ασφαλείας από μηχανήματα και εξοπλισμό που παράγει θόρυβο (ΠΔ 149/2006)
	4 Εξέταση της κατάστασης της υγείας του προσωπικού που εκτίθεται σε θόρυβο από τον γιατρό εργασίας της επιχείρησης (Ν 3850/2010, ΠΔ 149/2006, ΠΔ 17/1996, Ν 1568/1981)
	5 Χρήση ΜΑΠ (ωτασπίδες, ωτοβύσματα) (Ν 3850/2010, ΠΔ 149/2006, ΠΔ 396/1994)
	6 Αποφυγή εργασιών κατά τις ώρες καινής ησυχίας
Ενδεχόμενος ΚΙΝΔΥΝΟΣ : Μυοσκελετικοί τραυματισμοί	
Βαθμός επικινδυνότητας : 1	
Μέτρα	1 Περιορισμός της χειρωνακτικής διακίνησης φορτίων με τη βοήθεια μηχανικών μέσων, όπου είναι εφικτό (ΠΔ 397/1994)
	2 Πριν από κάθε χειρωνακτική διακίνηση φορτίου πρέπει να λαμβάνονται υπόψη τα χαρακτηριστικά του φορτίου (βάρος, κέντρο βάρους, όγκος, σχήμα, λαβές, σύσταση) (ΠΔ 397/1994)
	3 Πριν από κάθε χειρωνακτική διακίνηση φορτίου πρέπει να λαμβάνονται υπόψη απαιτούμενη σωματική προσπάθεια (στροφή κορμού, απότομη μετακίνηση, ασταθής σωματική στάση) (ΠΔ 397/1994)
	4 Πριν από κάθε χειρωνακτική διακίνηση φορτίου πρέπει να λαμβάνονται υπόψη τα χαρακτηριστικά του εργασιακού περιβάλλοντος (ελεύθερος χώρος, διαθέσιμο ύψος, κλίση και ολισθηρότητα δαπέδου, θερμοκρασία, υγρασία, αερισμός, φωτισμός) (ΠΔ 397/1994)
	5 Πριν από κάθε χειρωνακτική διακίνηση φορτίου πρέπει να λαμβάνονται υπόψη τα χαρακτηριστικά της εργασίας (συχνότητα, διάρκεια, απόσταση, χρόνος ανάπαυσης, ρυθμός εργασίας) (ΠΔ 397/1994)
	6 Ενημέρωση των εργαζομένων για τα μέτρα ασφάλειας που πρέπει να λαμβάνουν. Επίσης η κατάσταση της υγείας τους και η σωματική τους διάπλαση πρέπει να μη δημιουργούν προβλήματα στην εκτέλεση των συγκεκριμένων εργασιών (Ν 3850/2010, ΠΔ 397/1994)
	7 Εξέταση της κατάστασης της υγείας του προσωπικού που εκτελεί χειρωνακτικές εργασίες από τον γιατρό εργασίας της επιχείρησης (Ν. 3850/10, ΠΔ 397/1994, ΠΔ 17/1996, Ν 1568/1985)
Ενδεχόμενος ΚΙΝΔΥΝΟΣ : Γλίστριμα - παραπάτημα	
Βαθμός επικινδυνότητας : 1	
Μέτρα	1 Διατήρηση καλού νοικοκυριού στο εργοτάξιο (ΠΔ 1073/1981)
	2 Διατήρηση των προσβάσεων σε καλή κατάσταση (ΠΔ 1073/1981)
	3 Επαρκής φωτισμός των θέσεων εργασίας και των προσβάσεων σε αυτές (ΠΔ 1073/1981)
	4 Αποφυγή περάσματος καλωδίων, σωλήνων, αγωγών σε δάπεδα που χρησιμοποιούνται ως προσβάσεις ή θέσεις εργασίας. Εναλλακτικά προτείνεται η τοποθέτησή τους σε ασφαλές ύψος ή το πέρασμα τους από τα άκρα των διαδρόμων. Σε αυτή την περίπτωση πρέπει να ληφθεί υπόψη η προστασία (κάλυψη) και η σήμανση τους (ΠΔ 1073/1981)
	5 Άμεσος καθαρισμός των δαπέδων που καθίστανται ολισθηρά (πχ από πτώση λιπαντικών) (ΠΔ 1073/1981)
Ενδεχόμενος ΚΙΝΔΥΝΟΣ : Δονήσεις από συμπίκνωση	
Βαθμός επικινδυνότητας : 1	
Μέτρα	1 Τακτική συντήρηση του εξοπλισμού και επισκευή φθορών (Ν 3850/2010, ΠΔ 1073/1981, ΠΔ 395/1994)
	2 Περιορισμός της έκθεσης σε κραδασμούς με διαχειριστικά μέτρα (διαλείμματα, εναλλαγή αντικειμένου εργασίας, εναλλαγή εργαζομένων για την εκτέλεση της ίδιας εργασίας)
	3 Εξέταση της κατάστασης της υγείας του προσωπικού που εκτίθεται σε δονήσεις από τον γιατρό εργασίας της επιχείρησης (Ν 3850/2010, ΠΔ 17/1996, Ν 1568/1985)

	4	Απόσταση ασφαλείας από τα μηχανήματα συμπίκνωσης - δόνησης (Ν.3850/10, ΠΔ 395/1994, ΠΔ 89/1999)
Ενδεχόμενος ΚΙΝΔΥΝΟΣ : Σκόνη από μηχανήματα - οχήματα		
Βαθμός επικινδυνότητας : 1		
Μέτρα	1	Διαβροχή με λάστιχο (ΠΔ 1073/1981)
	2	Διαβροχή με υδροφόρα (ΠΔ 1073/1981)
	3	Χρήση Μέσων Ατομικής Προστασίας (μάσκα, γυαλιά, γάντια, φόρμα) κατόπιν εκτίμησης του Τεχνικού Ασφάλειας ή/και του Γιατρού Εργασίας (Ν.3850/10, ΠΔ 396/1994)
Μ.Α.Π.	1	Παπούτσια (απαραίτητα για κάθε εργασία στο εργοτάξιο) EN ISO 20345 (S3)
	2	Αδιάβροχες μπότες EN ISO 20345 (S1)
	3	Γάντια EN 388:2016 (έναντι μηχανικών κινδύνων)
	4	Κράνος (απαραίτητο για κάθε εργασία στο εργοτάξιο) EN 397
	5	Φόρμα εργασίας EN 14605
	6	Ανακλαστικό γιλέκο EN ISO 20471 (class 2)
ΕΡΓΑΣΙΑ : ΕΚΣΚΑΦΕΣ ΤΑΦΡΩΝ		
Ανάλυση εργασίας : Εργασίες σήμανσης - ασφάλισης Πρόσβαση μηχανημάτων στο χώρο Εκσκαφές Απομάκρυνση προϊόντων εκσκαφών με οχήματα		
Ενδεχόμενος ΚΙΝΔΥΝΟΣ : Πτώση εργαζόμενου από πρανές		
Βαθμός επικινδυνότητας : 3		
Μέτρα	1	Περίφραξη των πρανών με διπλή σανίδα σε ύψος 1 μ από το πάτημα, μονή σανίδα σε ύψος 0,5 μ και σοβατεπί ύψους 15 εκ (ΠΔ 305/1996, ΠΔ 1073/1981)
	2	Περίφραξη των πρανών με μεταλλικές κουπαστές σε ύψος 1 μ και 0,5 μ από το πάτημα και σοβατεπί ύψους 15 εκ (ΠΔ 305/1996, ΠΔ 1073/1981)
	3	Περίφραξη των πρανών με προστατευτικό δίχτυ, σε ύψος τουλάχιστον 1 μ (ΠΔ 305/1996, ΠΔ 1073/1981)
Ενδεχόμενος ΚΙΝΔΥΝΟΣ : Πτώση αντικειμένων από πρανή		
Βαθμός επικινδυνότητας : 2		
Μέτρα	1	Αποφυγή τοποθέτησης υλικών στα άκρα των πρανών (ΠΔ 778/1980, ΠΔ 305/1996)
Ενδεχόμενος ΚΙΝΔΥΝΟΣ : Καταπτώσεις - καθιζήσεις		
Βαθμός επικινδυνότητας : 3		
Μέτρα	1	Πριν την έναρξη των εργασιών εκσκαφής πρέπει να διερευνηθεί, σε συνεργασία με τους αρμόδιους φορείς, η τυχόν ύπαρξη και θέση υπογείων δικτύων. Η ακριβής θέση των δικτύων πρέπει να επιβεβαιωθεί με επιτόπου ερευνητικές τομές (ΠΔ 1073/1981, ΠΔ 305/1996)
	2	Πριν την έναρξη των εργασιών εκσκαφής πρέπει να μελετηθεί η ανάγκη αντιστήριξης των πρανών της εκσκαφής (υπόγειος ορίζοντας, παλαιότερες εκσκαφές στο χώρο, σύσταση εδαφικών υλικών) καθώς και των παρακείμενων κατασκευών. Τα απαιτούμενα μέτρα αντιστήριξης πρέπει να μελετούνται από αρμόδιο μηχανικό. (ΠΔ 1073/1981, ΠΔ 305/1996)
	3	Κατά τις εκσκαφές πρέπει να αφαιρούνται προεξέχοντα τμήματα βράχων, λίθων ή χωμάτων, τα οποία ενδέχεται να καταπέσουν αργότερα (ΠΔ 1073/1981)
	4	Τα υπόγεια ύδατα πρέπει να αντλούνται συνεχώς. Τα νερά πρέπει να διοχετεύονται σε στόμια υπονόμων, εφόσον είναι εφικτό (ΠΔ 1073/1981, ΠΔ 305/1996)
	5	Προσωρινή αποθήκευση προϊόντων εκσκαφής πρέπει να γίνεται σε θέσεις εκτός του εύρους κατάκλισης του πιθανού πρίσματος ολίσθησης. Τα προϊόντα εκσκαφής δεν πρέπει να αποθηκεύονται σε κοινόχρηστους χώρους. Επίσης κοντά στα πρανή δεν πρέπει να αποθηκεύονται υλικά και εργαλεία (ΠΔ 1073/1981, ΠΔ 305/1996)
	6	Οι χειριστές των μηχανημάτων πρέπει να κρατούν αποστάσεις ασφαλείας από πρανή και υφιστάμενες κατασκευές - εξοπλισμό, δίκτυα. Ο χειρισμός των μηχανημάτων πρέπει να γίνεται με ιδιαίτερη προσοχή (ΠΔ 1073/1981)

	7	Οι εργασίες εντός της εκσκαφής πρέπει να ξεκινούν μετά τη βεβαίωση του αρμόδιου εργολάβου ότι δεν υπάρχει κίνδυνος (ΠΔ 1073/1981)
	8	Εφόσον διαμορφωθεί προσωρινή πρόσβαση για τα φορτηγά αυτοκίνητα, αυτή πρέπει να διαθέτει πλάτος τουλάχιστον 3 μ και μέγιστη κλίση 25% (ΠΔ 1073/1981, ΠΔ 305/1996)
	9	Εφόσον κατασκευαστούν κλιμακοστάσια, αυτά πρέπει να διαθέτουν σκαλοπατία μέγιστου ύψους 25 cm. Επίσης πρέπει να προεξέχουν κατά 1 μ από το χείλος της εκσκαφής. Σημειώνεται ότι ανεμόσκαλες επιτρέπονται σε εκσκαφές βάθους μικρότερου των 10 μ, μόνο εφόσον προσδένονται και στα δυο άκρα τους. Οι σκάλες πρέπει να διαθέτουν σε όλο το μήκος τους κουπασστή σε ύψος 1 μ, και ενδιάμεση ράβδο σε ύψος 0,50 μ από το ύψος του σκαλοπατιού και σοβατεπί ύψος 15 cm. Για τις ανεμόσκαλες συνιστάται η τοποθέτηση προστατευτικού κλωβού ακτίνας 0,75 μ (ΠΔ 155/2004, ΠΔ 1073/1981)
	10	Τα πρανή των εκσκαφών και οι αντιστηρίξεις πρέπει να επιθεωρούνται από αρμόδιο πρόσωπο σε καθημερινή βάση, εφόσον το βάθος της εκσκαφής υπερβαίνει το 1,50 μ. Οι παρατηρήσεις των παραπάνω ελέγχων πρέπει να καταγράφονται στο Ημερολόγιο Μέτρων Ασφάλειας του έργου (ΠΔ 1073/1981, Ν 1396/1983)
	11	Λεπτομερής εξέταση της εκσκαφής διενεργείται από τον αρμόδιο μηχανικό μετά από ζημιές ή πρανών, μετά τη διακοπή εργασιών λόγω δυσμενών καιρικών συνθηκών (πχ θεομηνία, παγετός), ανεξαρτήτως των παραπάνω, μια φορά εβδομαδιαίως. Οι παρατηρήσεις των παραπάνω ελέγχων πρέπει να καταγράφονται στο Ημερολόγιο Μέτρων Ασφάλειας του έργου (ΠΔ 1073/1981, Ν 1396/1983)
Ενδεχόμενος ΚΙΝΔΥΝΟΣ : Σύγκρουση με μηχανήμα		
Βαθμός επικινδυνότητας : 2		
Μέτρα	1	Πρέπει να τηρείται απόσταση ασφαλείας από τα ΜΕ. Οι μη έχοντες εργασία πρέπει να απομακρύνονται από το χώρο κίνησης και εργασίας των ΜΕ (ΠΔ 1073/1981)
	2	Οι εργαζόμενοι να μην πλησιάζουν τα ΜΕ εφόσον ο χειριστής δεν τους έχει αντιληφθεί. Επίσης δεν πρέπει να αναπαύονται πάνω ή κοντά σε ΜΕ (ΠΔ 1073/1981)
	3	Ο χειρισμός των ΜΕ πρέπει να γίνεται από αδειούχους χειριστές, ηλικίας άνω των 18 ετών. Επίσης επιτρέπεται βοηθοί χειριστών να χειρίζονται ΜΕ, υπό την καθοδήγηση χειριστή, για συγκεκριμένες ώρες. Οι χειριστές των ΜΕ πρέπει να διαθέτουν άδεια αντίστοιχης Ομάδας και Κατηγορίας (ΠΔ 113/2012, ΠΔ 305/1996, ΠΔ 1073/1981)
	4	Οι εργαζόμενοι κοντά στο χώρο κίνησης και εργασίας των ΜΕ πρέπει να φορούν ανακλαστικό ρουχισμό (ΠΔ 396/1994)
	5	Τα ΜΕ πρέπει να πληρούν τις προδιαγραφές της Ευρωπαϊκής Νομοθεσίας και να φέρουν την ένδειξη «CE» (ΠΔ 395/1994, ΠΔ 89/1999, ΠΔ 304/2000)
	6	Τα ΜΕ πρέπει να συνοδεύονται με ενημερωμένο εγχειρίδιο οδηγιών λειτουργίας και συντήρησης (στην Ελληνική γλώσσα). Ο χειρισμός τους πρέπει να είναι σύμφωνος με τις προβλέψεις του εγχειριδίου και της Νομοθεσίας (ακόμη και κατά την ακινητοποίηση τους) (Ν 3850/2010, ΠΔ 395/1994, ΠΔ 1073/1981)
	7	Η λειτουργία των ΜΕ πρέπει να επιβλέπεται από αρμόδιο πρόσωπο (σύμφωνα με το ΒΔ4/1951). Οι διατάξεις ασφαλείας (πχ κουμπί επείγουσας διακοπής, ηχητικό σήμα οπισθοπορείας) καθώς τα συστήματα πέδησης και διεύθυνσης πρέπει να λειτουργούν κανονικά. Τα ελαστικά πρέπει να βρίσκονται σε άριστη κατάσταση. Οι ενδείξεις του ταμπλό χειρισμού πρέπει να λειτουργούν, όπως επίσης και η οι διατάξεις σήμανσης (φώτα, φάρος) (ΠΔ 1073/1981, ΠΔ 395/1994, ΠΔ 89/1999, ΠΔ 304/2000)
	8	Τα ΜΕ καθώς και τα κινούμενα μέρη τους, πρέπει να εξασφαλίζονται κατά την ακινητοποίηση τους. Επίσης δεν πρέπει να αφήνονται χωρίς φορτίο (πχ κάδοι εκσκαπτικών). Πριν την επαναλειτουργία κάθε ΜΕ πρέπει να προηγείται γενικός έλεγχος (ΠΔ 1073/1981, ΠΔ 305/1996)
	9	Οι χειριστές να μην εγκαταλείπουν τα ΜΕ χωρίς να λάβουν τα απαιτούμενα μέτρα εξασφάλισης τους (ΠΔ 1073/1981, ΠΔ 305/1996)
Ενδεχόμενος ΚΙΝΔΥΝΟΣ : Πιάσιμο - σύνθλιψη - χτύπημα		
Βαθμός επικινδυνότητας : 2		
Μέτρα	1	Τα κινούμενα μέρη των μηχανών πρέπει να φέρουν προφυλακτήρες (Ν. 3850/10, ΠΔ 395/1994)
	2	Οι εργαζόμενοι πρέπει να κρατούν αποστάσεις ασφαλείας από μηχανήματα, οχήματα και εξοπλισμό
	3	Οι εργαζόμενοι πρέπει να κρατούν αποστάσεις ασφαλείας από κινούμενα φορτία (ΠΔ 1073/1981)

	4 Οι εργαζόμενοι πρέπει να αποφεύγουν να βρίσκονται μεταξύ κινούμενου φορτίου, μηχανήματος, οχήματος, εξοπλισμού και σταθερού δομικού στοιχείου (ΠΔ 1073/1981)
	5 Οι εργαζόμενοι πρέπει να αποφεύγουν τις μετατροπές - συντηρήσεις εξοπλισμού, εφόσον δεν έχουν εξουσιοδοτηθεί για το σκοπό αυτό (ΠΔ 1073/1981, ΠΔ 395/1994)
Ενδεχόμενος ΚΙΝΔΥΝΟΣ : Τροχαίο	
Βαθμός επικινδυνότητας : 2	
Μέτρα	1 Πριν την έναρξη των εργασιών σε οδούς υπό κυκλοφορία πρέπει να ενημερωθούν οι αρμόδιες αρχές και οι άμεσα ενδιαφερόμενοι (ΥΑ 503/2003)
	2 Η τροχαία της περιοχής πρέπει να ενημερωθεί για τις εργασίες και τις κυκλοφοριακές ρυθμίσεις, ώστε να διευθετηθεί το θέμα των αδειών. Επίσης πρέπει να καθοριστεί αν απαιτείται η συνδρομή της τροχαίας για τη ρύθμιση της κυκλοφορίας (ΥΑ 503/2003)
	3 Η σήμανση πρέπει να γίνεται όπως προβλέπεται από τα σκαριφήματα της ΥΑ 502/2003 ή τη σχετική μελέτη (εφόσον η περίπτωση δεν αντιστοιχεί σε κάποιο από τα σκαριφήματα) (ΥΑ 503/2003)
	4 Πρέπει να εξασφαλίζεται πλήρης και ικανοποιητική περίφραξη του χώρου των εργασιών, αποτρέποντας τους μη έχοντες εργασία να εισέλθουν σε αυτόν. Επίσης πρέπει να αποτρέπεται η είσοδος οχημάτων, που έχουν παρεκκλίνει από την πορεία τους, στο χώρο (ΠΔ 305/1996, ΥΑ 503/2003)
	5 Όλες οι εργασίες πρέπει να εκτελούνται εντός της περιφράξης του έργου (ΥΑ 503/2003)
	6 Όλοι οι εργαζόμενοι πρέπει να φορούν φωσφορίζοντα γιλέκα συνεχώς (ΥΑ 503/2003, ΠΔ 396/1994)
	7 Να διατηρείται καθαρός ο χώρος εργασίας άλλα και το οδόστρωμα εκτός του εργοταξιακού χώρου (ΥΑ 503/2003)
	8 Μετά το τέλος της εργασίας όλα τα οχήματα και μηχανήματα πρέπει να ασφαίζονται (ΠΔ 1073/1981)
	9 Οι πινακίδες οδικής σήμανσης που τοποθετούνται πρέπει να στερεώνονται, ώστε να μην ανατραπούν (βαριές βάσεις, πρόσδεση) (ΥΑ 503/2003)
	10 Συνιστάται να χρησιμοποιείται τουλάχιστον ένας εργαζόμενος για την προσωρινή ρύθμιση της κυκλοφορίας αν κριθεί απαραίτητο. Ο εργαζόμενος πρέπει να φοράει φωσφορίζον γιλέκο, κράνος, παπούτσια και να κρατάει κόκκινη σημαία. Επίσης πρέπει να είναι ενημερωμένος για τους τρόπους ρύθμισης της κυκλοφορίας και ενημέρωσης των διερχόμενων οδηγών. Κατά τη διάρκεια των εργασιών πρέπει να χρησιμοποιούνται κώνοι, για το διαχωρισμό του εργοταξίου από την οδό (Ν 3850/2010, ΥΑ 503/2003, ΠΔ 396/1994)
	11 Να χρησιμοποιείται, αν απαιτείται, όχημα προειδοποίησης των διερχόμενων οδηγών (ΥΑ 503/2003)
	12 Πρέπει να ελέγχεται σε καθημερινή βάση ότι δεν μετακινήθηκαν ή αφαιρέθηκαν υλικά σήμανσης ή ασφάλισης. Σε περίπτωση που έχει συμβεί κάτι τέτοιο, πρέπει να αποκαθίστανται άμεσα τα μέτρα ασφάλειας (ΥΑ 503/2003)
	13 Οι εργαζόμενοι κοντά οδούς υπό κυκλοφορία πρέπει να φορούν ανακλαστικό ρουχισμό (ΥΑ 503/2003, ΠΔ 396/1994)
Ενδεχόμενος ΚΙΝΔΥΝΟΣ : Ηλεκτροπληξία λόγω υπογείου δικτύου	
Βαθμός επικινδυνότητας : 2	
Μέτρα	1 Σε περίπτωση ύπαρξης υπογείων ή/και εναερίων αγωγών ηλεκτρικού ρεύματος κοντά στο εργοτάξιο πρέπει να ειδοποιείται ο ΔΕΔΔΗΕ από τον Ανάδοχο, πριν την έναρξη των εργασιών. Τα μέτρα ασφάλειας που θα ληφθούν πρέπει να εξεταστούν από κοινού με την αρμόδια υπηρεσία του ΔΕΔΔΗΕ. Τα προτεινόμενα μέτρα θα ληφθούν κατόπιν έγκρισης του ΔΕΔΔΗΕ (ΠΔ 1073/1981)
	2 Έλεγχος σχεδίων για την ύπαρξη υπογείων δικτύων και διενέργεια ερευνητικών τομών (ΠΔ 1073/1981)
	3 Τήρηση απόστασης ασφαλείας (η οποία θα υποδειχθεί από τον ΔΕΔΔΗΕ) από αγωγούς μέσης τάσης και γενικά κάθε είδους αγωγό (ΠΔ 1073/1981)
Ενδεχόμενος ΚΙΝΔΥΝΟΣ : Πυρκαγιά	
Βαθμός επικινδυνότητας : 2	

Μέτρα	1 Αποφυγή τοποθέτησης εύφλεκτων υλικών κοντά σε πηγές ανάφλεξης (ΠΔ 1073/1981)
	2 Αποφυγή εκτέλεσης "θερμών" εργασιών (χρήση τροχού, ηλεκτροσυγκόλλησης, φλόγας αερίου) κοντά σε εύφλεκτα υλικά (Ν 3850/2010, ΠΔ 17/1996, ΠΔ 1073/1981, ΠΔ 95/1978)
	3 Αποφυγή ανεξέλεγκτης ρίψης σκουπιδιών σε οποιοδήποτε χώρο (ΠΔ 1073/1981)
	4 Αποψήλωση θάμνων και χαμηλής βλάστησης κατά τους καλοκαιρινούς μήνες
	5 Απαγόρευση φωτιάς στο εργοτάξιο για οποιοδήποτε λόγο (πχ θέρμανση) (ΠΔ 1073/1981)
	6 Απαγόρευση καπνίσματος και γυμνής φλόγας σε επικίνδυνους χώρους (Ν 3850/2010, ΠΔ 17/1996, ΠΔ 1073/1981)
	7 Χρήση πυροσβεστικών μέσων (πυροσβεστήρες). Για την αποτελεσματική χρήση των πυροσβεστήρων συνιστάται να γίνεται ενημέρωση του προσωπικού. Επίσης σημειώνεται ότι τα πυροσβεστικά μέσα πρέπει να τοποθετούνται σε εύκολα προσβάσιμες θέσεις (Ν 3850/2010, ΠΔ 1073/1981, ΠΔ 95/1978)
	8 Σύσταση ομάδας πυρασφάλειας εργοταξίου (συνιστάται τα μέλη της να βρίσκονται στο εργοτάξιο σε καθημερινή βάση, να γνωρίζουν το εργοτάξιο και να έχουν ενημερωθεί για τη χρήση των πυροσβεστικών μέσων) (Ν 3850/2010, ΠΔ 1073/1981, ΠΔ 95/1978, ΠΔ 17/1996)
Ενδεχόμενος ΚΙΝΔΥΝΟΣ : Θόρυβος από μηχανήματα	
Βαθμός επικινδυνότητας : 1	
Μέτρα	1 Αποφυγή αφαίρεσης σιγαστήρων και των προστατευτικών καλυμμάτων των μηχανημάτων (ΠΔ 149/2006, ΠΔ 395/1994)
	2 Συντήρηση του εξοπλισμού σύμφωνα με τις προδιαγραφές του κατασκευαστή του (Ν 3850/2010, ΠΔ 395/1994)
	3 Αποστάσεις ασφαλείας από μηχανήματα και εξοπλισμό που παράγει θόρυβο (ΠΔ 149/2006)
	4 Εξέταση της κατάστασης της υγείας του προσωπικού που εκτίθεται σε θόρυβο από τον γιατρό εργασίας της επιχείρησης (Ν 3850/2010, ΠΔ 149/2006, ΠΔ 17/1996, Ν 1568/1981)
	5 Χρήση ΜΑΠ (ωτασπίδες, ωτοβύσματα) (Ν 3850/2010, ΠΔ 149/2006, ΠΔ 396/1994)
	6 Αποφυγή εργασιών κατά τις ώρες καινής ησυχίας
Ενδεχόμενος ΚΙΝΔΥΝΟΣ : Μυοσκελετικοί τραυματισμοί	
Βαθμός επικινδυνότητας : 1	
Μέτρα	1 Περιορισμός της χειρωνακτικής διακίνησης φορτίων με τη βοήθεια μηχανικών μέσων, όπου είναι εφικτό (ΠΔ 397/1994)
	2 Πριν από κάθε χειρωνακτική διακίνηση φορτίου πρέπει να λαμβάνονται υπόψη τα χαρακτηριστικά του φορτίου (βάρος, κέντρο βάρους, όγκος, σχήμα, λαβές, σύσταση) (ΠΔ 397/1994)
	3 Πριν από κάθε χειρωνακτική διακίνηση φορτίου πρέπει να λαμβάνονται υπόψη απαιτούμενη σωματική προσπάθεια (στροφή κορμού, απότομη μετακίνηση, ασταθής σωματική στάση) (ΠΔ 397/1994)
	4 Πριν από κάθε χειρωνακτική διακίνηση φορτίου πρέπει να λαμβάνονται υπόψη τα χαρακτηριστικά του εργασιακού περιβάλλοντος (ελεύθερος χώρος, διαθέσιμο ύψος, κλίση και ολισθηρότητα δαπέδου, θερμοκρασία, υγρασία, αερισμός, φωτισμός) (ΠΔ 397/1994)
	5 Πριν από κάθε χειρωνακτική διακίνηση φορτίου πρέπει να λαμβάνονται υπόψη τα χαρακτηριστικά της εργασίας (συχνότητα, διάρκεια, απόσταση, χρόνος ανάπαυσης, ρυθμός εργασίας) (ΠΔ 397/1994)
	6 Ενημέρωση των εργαζομένων για τα μέτρα ασφαλείας που πρέπει να λαμβάνουν. Επίσης η κατάσταση της υγείας τους και η σωματική τους διάπλαση πρέπει να μη δημιουργούν προβλήματα στην εκτέλεση των συγκεκριμένων εργασιών (Ν 3850/2010, ΠΔ 397/1994)
	7 Εξέταση της κατάστασης της υγείας του προσωπικού που εκτελεί χειρωνακτικές εργασίες από τον γιατρό εργασίας της επιχείρησης (Ν. 3850/10, ΠΔ 397/1994, ΠΔ 17/1996, Ν 1568/1985)
Ενδεχόμενος ΚΙΝΔΥΝΟΣ : Γλίστριμα - παραπάτημα	
Βαθμός επικινδυνότητας : 1	
Μέτρα	1 Διατήρηση καλού νοικοκυριού στο εργοτάξιο (ΠΔ 1073/1981)

	2 Διατήρηση των προσβάσεων σε καλή κατάσταση (ΠΔ 1073/1981)
	3 Επαρκής φωτισμός των θέσεων εργασίας και των προσβάσεων σε αυτές (ΠΔ 1073/1981)
	4 Αποφυγή περάσματος καλωδίων, σωλήνων, αγωγών σε δάπεδα που χρησιμοποιούνται ως προσβάσεις ή θέσεις εργασίας. Εναλλακτικά προτείνεται η τοποθέτησή τους σε ασφαλές ύψος ή το πέρασμα τους από τα άκρα των διαδρόμων. Σε αυτή την περίπτωση πρέπει να ληφθεί υπόψη η προστασία (κάλυψη) και η σήμανση τους (ΠΔ 1073/1981)
	5 Άμεσος καθαρισμός των δαπέδων που καθίστανται ολισθηρά (πχ από πτώση λιπαντικών) (ΠΔ 1073/1981)
Ενδεχόμενος ΚΙΝΔΥΝΟΣ : Δονήσεις από συμπύκνωση	
Βαθμός επικινδυνότητας : 1	
Μέτρα	1 Τακτική συντήρηση του εξοπλισμού και επισκευή φθορών (Ν 3850/2010, ΠΔ 1073/1981, ΠΔ 395/1994)
	2 Περιορισμός της έκθεσης σε κραδασμούς με διαχειριστικά μέτρα (διαλείμματα, εναλλαγή αντικειμένου εργασίας, εναλλαγή εργαζομένων για την εκτέλεση της ίδιας εργασίας)
	3 Εξέταση της κατάστασης της υγείας του προσωπικού που εκτίθεται σε δονήσεις από τον γιατρό εργασίας της επιχείρησης (Ν 3850/2010, ΠΔ 17/1996, Ν 1568/1985)
	4 Απόσταση ασφαλείας από τα μηχανήματα συμπύκνωσης - δόνησης (Ν.3850/10, ΠΔ 395/1994, ΠΔ 89/1999)
Ενδεχόμενος ΚΙΝΔΥΝΟΣ : Σκόνη από μηχανήματα - οχήματα	
Βαθμός επικινδυνότητας : 1	
Μέτρα	1 Διαβροχή με λάστιχο (ΠΔ 1073/1981)
	2 Διαβροχή με υδροφόρα (ΠΔ 1073/1981)
	3 Χρήση Μέσων Ατομικής Προστασίας (μάσκα, γυαλιά, γάντια, φόρμα) κατόπιν εκτίμησης του Τεχνικού Ασφάλειας ή/και του Γιατρού Εργασίας (Ν.3850/10, ΠΔ 396/1994)
Μ.Α.Π.	1 Παπούτσια (απαραίτητα για κάθε εργασία στο εργοτάξιο) EN ISO 20345 (S3)
	2 Αδιάβροχες μπότες EN ISO 20345 (S1)
	3 Γάντια EN 388:2016 (έναντι μηχανικών κινδύνων)
	4 Κράνος (απαραίτητο για κάθε εργασία στο εργοτάξιο) EN 397
	5 Φόρμα εργασίας EN 14605
	6 Ανακλαστικό γιλέκο EN ISO 20471 (class 2)
ΕΡΓΑΣΙΑ : ΕΠΙΧΩΣΕΙΣ	
Ανάλυση εργασίας : Μεταφορά υλικών στο χώρο Απόθεση υλικών Συμπύκνωση υλικών	
Ενδεχόμενος ΚΙΝΔΥΝΟΣ : Πτώση εργαζόμενου από πρανές	
Βαθμός επικινδυνότητας : 3	
Μέτρα	1 Περίφραξη των πρανών με διπλή σανίδα σε ύψος 1 μ από το πάτημα, μονή σανίδα σε ύψος 0,5 μ και σοβατεπί ύψους 15 εκ (ΠΔ 305/1996, ΠΔ 1073/1981)
	2 Περίφραξη των πρανών με μεταλλικές κουπαστές σε ύψος 1 μ και 0,5 μ από το πάτημα και σοβατεπί ύψους 15 εκ (ΠΔ 305/1996, ΠΔ 1073/1981)
	3 Περίφραξη των πρανών με προστατευτικό δίχτυ, σε ύψος τουλάχιστον 1 μ (ΠΔ 305/1996, ΠΔ 1073/1981)
Ενδεχόμενος ΚΙΝΔΥΝΟΣ : Πτώση αντικειμένων από πρανή	
Βαθμός επικινδυνότητας : 2	
Μέτρα	1 Αποφυγή τοποθέτησης υλικών στα άκρα των πρανών (ΠΔ 778/1980, ΠΔ 305/1996)
Ενδεχόμενος ΚΙΝΔΥΝΟΣ : Σύγκρουση με μηχανήμα	
Βαθμός επικινδυνότητας : 2	

Μέτρα	1	Πρέπει να τηρείται απόσταση ασφαλείας από τα ΜΕ. Οι μη έχοντες εργασία πρέπει να απομακρύνονται από το χώρο κίνησης και εργασίας των ΜΕ (ΠΔ 1073/1981)
	2	Οι εργαζόμενοι να μην πλησιάζουν τα ΜΕ εφόσον ο χειριστής δεν τους έχει αντιληφθεί. Επίσης δεν πρέπει να αναπαύονται πάνω ή κοντά σε ΜΕ (ΠΔ 1073/1981)
	3	Ο χειρισμός των ΜΕ πρέπει να γίνεται από αδειούχους χειριστές, ηλικίας άνω των 18 ετών. Επίσης επιτρέπεται βοηθοί χειριστών να χειρίζονται ΜΕ, υπό την καθοδήγηση χειριστή, για συγκεκριμένες ώρες. Οι χειριστές των ΜΕ πρέπει να διαθέτουν άδεια αντίστοιχης Ομάδας και Κατηγορίας (ΠΔ 113/2012, ΠΔ 305/1996, ΠΔ 1073/1981)
	4	Οι εργαζόμενοι κοντά στο χώρο κίνησης και εργασίας των ΜΕ πρέπει να φορούν ανακλαστικό ρουχισμό (ΠΔ 396/1994)
	5	Τα ΜΕ πρέπει να πληρούν τις προδιαγραφές της Ευρωπαϊκής Νομοθεσίας και να φέρουν την ένδειξη «CE» (ΠΔ 395/1994, ΠΔ 89/1999, ΠΔ 304/2000)
	6	Τα ΜΕ πρέπει να συνοδεύονται με ενημερωμένο εγχειρίδιο οδηγιών λειτουργίας και συντήρησης (στην Ελληνική γλώσσα). Ο χειρισμός τους πρέπει να είναι σύμφωνος με τις προβλέψεις του εγχειριδίου και της Νομοθεσίας (ακόμη και κατά την ακινητοποίηση τους) (N 3850/2010, ΠΔ 395/1994, ΠΔ 1073/1981)
	7	Η λειτουργία των ΜΕ πρέπει να επιβλέπεται από αρμόδιο πρόσωπο (σύμφωνα με το ΒΔ4/1951). Οι διατάξεις ασφαλείας (πχ κουμπί επείγουσας διακοπής, ηχητικό σήμα οπισθοπορείας) καθώς και τα συστήματα πέδησης και διεύθυνσης πρέπει να λειτουργούν κανονικά. Τα ελαστικά πρέπει να βρίσκονται σε άριστη κατάσταση. Οι ενδείξεις του ταμπλό χειρισμού πρέπει να λειτουργούν, όπως επίσης και η οι διατάξεις σήμανσης (φώτα, φάρος) (ΠΔ 1073/1981, ΠΔ 395/1994, ΠΔ 89/1999, ΠΔ 304/2000)
	8	Τα ΜΕ καθώς και τα κινούμενα μέρη τους, πρέπει να εξασφαλίζονται κατά την ακινητοποίηση τους. Επίσης δεν πρέπει να αφήνονται χωρίς φορτίο (πχ κάδοι εκσκαπτικών). Πριν την επαναλειτουργία κάθε ΜΕ πρέπει να προηγείται γενικός έλεγχος (ΠΔ 1073/1981, ΠΔ 305/1996)
	9	Οι χειριστές να μην εγκαταλείπουν τα ΜΕ χωρίς να λάβουν τα απαιτούμενα μέτρα εξασφάλισης τους (ΠΔ 1073/1981, ΠΔ 305/1996)
Ενδεχόμενος ΚΙΝΔΥΝΟΣ : Πιάσιμο - σύνθλιψη - χτύπημα		
Βαθμός επικινδυνότητας : 2		
Μέτρα	1	Τα κινούμενα μέρη των μηχανών πρέπει να φέρουν προφυλακτήρες (N. 3850/10, ΠΔ 395/1994)
	2	Οι εργαζόμενοι πρέπει να κρατούν αποστάσεις ασφαλείας από μηχανήματα, οχήματα και εξοπλισμό
	3	Οι εργαζόμενοι πρέπει να κρατούν αποστάσεις ασφαλείας από κινούμενα φορτία (ΠΔ 1073/1981)
	4	Οι εργαζόμενοι πρέπει να αποφεύγουν να βρίσκονται μεταξύ κινούμενου φορτίου, μηχανήματος, οχήματος, εξοπλισμού και σταθερού δομικού στοιχείου (ΠΔ 1073/1981)
	5	Οι εργαζόμενοι πρέπει να αποφεύγουν τις μετατροπές - συντηρήσεις εξοπλισμού, εφόσον δεν έχουν εξουσιοδοτηθεί για το σκοπό αυτό (ΠΔ 1073/1981, ΠΔ 395/1994)
Ενδεχόμενος ΚΙΝΔΥΝΟΣ : Τροχαίο		
Βαθμός επικινδυνότητας : 2		
Μέτρα	1	Πριν την έναρξη των εργασιών σε οδούς υπό κυκλοφορία πρέπει να ενημερωθούν οι αρμόδιες αρχές και οι άμεσα ενδιαφερόμενοι (ΥΑ 503/2003)
	2	Η τροχαία της περιοχής πρέπει να ενημερωθεί για τις εργασίες και τις κυκλοφοριακές ρυθμίσεις, ώστε να διευθετηθεί το θέμα των αδειών. Επίσης πρέπει να καθοριστεί αν απαιτείται η συνδρομή της τροχαίας για τη ρύθμιση της κυκλοφορίας (ΥΑ 503/2003)
	3	Η σήμανση πρέπει να γίνεται όπως προβλέπεται από τα σκαριφήματα της ΥΑ 502/2003 ή τη σχετική μελέτη (εφόσον η περίπτωση δεν αντιστοιχεί σε κάποιο από τα σκαριφήματα) (ΥΑ 503/2003)
	4	Πρέπει να εξασφαλίζεται πλήρης και ικανοποιητική περίφραξη του χώρου των εργασιών, αποτρέποντας τους μη έχοντες εργασία να εισέλθουν σε αυτόν. Επίσης πρέπει να αποτρέπεται η είσοδος οχημάτων, που έχουν παρεκκλίνει από την πορεία τους, στο χώρο (ΠΔ 305/1996, ΥΑ 503/2003)
	5	Όλες οι εργασίες πρέπει να εκτελούνται εντός της περίφραξης του έργου (ΥΑ 503/2003)
	6	Όλοι οι εργαζόμενοι πρέπει να φορούν φωσφορίζοντα γιλέκα συνεχώς (ΥΑ 503/2003, ΠΔ 396/1994)

	7	Να διατηρείται καθαρός ο χώρος εργασίας άλλα και το οδόστρωμα εκτός του εργοταξιακού χώρου (ΥΑ 503/2003)
	8	Μετά το τέλος της εργασίας όλα τα οχήματα και μηχανήματα πρέπει να ασφαρίζονται (ΠΔ 1073/1981)
	9	Οι πινακίδες οδικής σήμανσης που τοποθετούνται πρέπει να στερεώνονται, ώστε να μην ανατραπούν (βαριές βάσεις, πρόσδεση) (ΥΑ 503/2003)
	10	Συνιστάται να χρησιμοποιείται τουλάχιστον ένας εργαζόμενος για την προσωρινή ρύθμιση της κυκλοφορίας αν κριθεί απαραίτητο. Ο εργαζόμενος πρέπει να φοράει φωσφορίζον γιλέκο, κράνος, παπούτσια και να κρατάει κόκκινη σημαία. Επίσης πρέπει να είναι ενημερωμένος για τους τρόπους ρύθμισης της κυκλοφορίας και ενημέρωσης των διερχόμενων οδηγών. Κατά τη διάρκεια των εργασιών πρέπει να χρησιμοποιούνται κώνοι, για το διαχωρισμό του εργοταξίου από την οδό (Ν 3850/2010, ΥΑ 503/2003, ΠΔ 396/1994)
	11	Να χρησιμοποιείται, αν απαιτείται, όχημα προειδοποίησης των διερχόμενων οδηγών (ΥΑ 503/2003)
	12	Πρέπει να ελέγχεται σε καθημερινή βάση ότι δεν μετακινήθηκαν ή αφαιρέθηκαν υλικά σήμανσης ή ασφάλισης. Σε περίπτωση που έχει συμβεί κάτι τέτοιο, πρέπει να αποκαθίστανται άμεσα τα μέτρα ασφάλειας (ΥΑ 503/2003)
	13	Οι εργαζόμενοι κοντά οδούς υπό κυκλοφορία πρέπει να φορούν ανακλαστικό ρουχισμό (ΥΑ 503/2003, ΠΔ 396/1994)
Ενδεχόμενος ΚΙΝΔΥΝΟΣ : Ηλεκτροπληξία λόγω εναέριου δικτύου		
Βαθμός επικινδυνότητας : 2		
Μέτρα	1	Σε περίπτωση ύπαρξης υπογείων ή/και εναέριων αγωγών ηλεκτρικού ρεύματος κοντά στο εργοτάξιο πρέπει να ειδοποιείται ο ΔΕΔΔΗΕ από τον Ανάδοχο, πριν την έναρξη των εργασιών. Τα μέτρα ασφάλειας που θα ληφθούν πρέπει να εξεταστούν από κοινού με την αρμόδια υπηρεσία του ΔΕΔΔΗΕ. Τα προτεινόμενα μέτρα θα ληφθούν κατόπιν έγκρισης του ΔΕΔΔΗΕ (ΠΔ 1073/1981)
	2	Υπογειοποίηση ή παραλλαγή του δικτύου παροχής ηλεκτρικού ρεύματος (ΠΔ 1073/1981)
	3	Αποφυγή διακίνησης υλικών σε θέσεις κοντά στους αγωγούς (ΠΔ 1073/1981)
	4	Τήρηση απόστασης ασφαλείας (η οποία θα υποδειχθεί από τον ΔΕΔΔΗΕ) από αγωγούς μέσης τάσης και γενικά κάθε είδους αγωγό (ΠΔ 1073/1981)
	5	Τοποθέτηση προστατευτικών δοκών για την εξασφάλιση της απαιτούμενης απόστασης ασφαλείας. Σε περίπτωση που είναι αδύνατη η συγκεκριμένη λύση, προτείνεται η τοποθέτηση σήμανσης (πχ σχοινί με κρεμασμένες πινακίδες ή αλυσίδες, αναλόγως του ύψους) σε απόσταση ασφαλείας (ΠΔ 1073/1981)
Ενδεχόμενος ΚΙΝΔΥΝΟΣ : Πυρκαγιά		
Βαθμός επικινδυνότητας : 2		
Μέτρα	1	Αποφυγή τοποθέτησης εύφλεκτων υλικών κοντά σε πηγές ανάφλεξης (ΠΔ 1073/1981)
	2	Αποφυγή εκτέλεσης "θερμών" εργασιών (χρήση τροχού, ηλεκτροσυγκόλλησης, φλόγας αερίου) κοντά σε εύφλεκτα υλικά (Ν 3850/2010, ΠΔ 17/1996, ΠΔ 1073/1981, ΠΔ 95/1978)
	3	Αποφυγή ανεξέλεγκτης ρίψης σκουπιδιών σε οποιοδήποτε χώρο (ΠΔ 1073/1981)
	4	Αποψήλωση θάμνων και χαμηλής βλάστησης κατά τους καλοκαιρινούς μήνες
	5	Απαγόρευση φωτιάς στο εργοτάξιο για οποιοδήποτε λόγο (πχ θέρμανση) (ΠΔ 1073/1981)
	6	Απαγόρευση καπνίσματος και γυμνής φλόγας σε επικίνδυνους χώρους (Ν 3850/2010, ΠΔ 17/1996, ΠΔ 1073/1981)
	7	Χρήση πυροσβεστικών μέσων (πυροσβεστήρες). Για την αποτελεσματική χρήση των πυροσβεστήρων συνιστάται να γίνεται ενημέρωση του προσωπικού. Επίσης σημειώνεται ότι τα πυροσβεστικά μέσα πρέπει να τοποθετούνται σε εύκολα προσβάσιμες θέσεις (Ν 3850/2010, ΠΔ 1073/1981, ΠΔ 95/1978)
	8	Σύσταση ομάδας πυρασφάλειας εργοταξίου (συνιστάται τα μέλη της να βρίσκονται στο εργοτάξιο σε καθημερινή βάση, να γνωρίζουν το εργοτάξιο και να έχουν ενημερωθεί για τη χρήση των πυροσβεστικών μέσων) (Ν 3850/2010, ΠΔ 1073/1981, ΠΔ 95/1978, ΠΔ 17/1996)

Ενδεχόμενος ΚΙΝΔΥΝΟΣ : Θόρυβος από μηχανήματα	
Βαθμός επικινδυνότητας : 1	
Μέτρα	1 Αποφυγή αφαίρεσης σιγαστήρων και των προστατευτικών καλυμμάτων των μηχανημάτων (ΠΔ 149/2006, ΠΔ 395/1994)
	2 Συντήρηση του εξοπλισμού σύμφωνα με τις προδιαγραφές του κατασκευαστή του (Ν 3850/2010, ΠΔ 395/1994)
	3 Αποστάσεις ασφαλείας από μηχανήματα και εξοπλισμό που παράγει θόρυβο (ΠΔ 149/2006)
	4 Εξέταση της κατάστασης της υγείας του προσωπικού που εκτίθεται σε θόρυβο από τον γιατρό εργασίας της επιχείρησης (Ν 3850/2010, ΠΔ 149/2006, ΠΔ 17/1996, Ν 1568/1981)
	5 Χρήση ΜΑΠ (ωτασπίδες, ωτοβύσματα) (Ν 3850/2010, ΠΔ 149/2006, ΠΔ 396/1994)
	6 Αποφυγή εργασιών κατά τις ώρες καινής ησυχίας
Ενδεχόμενος ΚΙΝΔΥΝΟΣ : Μυοσκελετικοί τραυματισμοί	
Βαθμός επικινδυνότητας : 1	
Μέτρα	1 Περιορισμός της χειρωνακτικής διακίνησης φορτίων με τη βοήθεια μηχανικών μέσων, όπου είναι εφικτό (ΠΔ 397/1994)
	2 Πριν από κάθε χειρωνακτική διακίνηση φορτίου πρέπει να λαμβάνονται υπόψη τα χαρακτηριστικά του φορτίου (βάρος, κέντρο βάρους, όγκος, σχήμα, λαβές, σύσταση) (ΠΔ 397/1994)
	3 Πριν από κάθε χειρωνακτική διακίνηση φορτίου πρέπει να λαμβάνονται υπόψη απαιτούμενη σωματική προσπάθεια (στροφή κορμού, απότομη μετακίνηση, ασταθής σωματική στάση) (ΠΔ 397/1994)
	4 Πριν από κάθε χειρωνακτική διακίνηση φορτίου πρέπει να λαμβάνονται υπόψη τα χαρακτηριστικά του εργασιακού περιβάλλοντος (ελεύθερος χώρος, διαθέσιμο ύψος, κλίση και ολισθηρότητα δαπέδου, θερμοκρασία, υγρασία, αερισμός, φωτισμός) (ΠΔ 397/1994)
	5 Πριν από κάθε χειρωνακτική διακίνηση φορτίου πρέπει να λαμβάνονται υπόψη τα χαρακτηριστικά της εργασίας (συχνότητα, διάρκεια, απόσταση, χρόνος ανάπαυσης, ρυθμός εργασίας) (ΠΔ 397/1994)
	6 Ενημέρωση των εργαζομένων για τα μέτρα ασφάλειας που πρέπει να λαμβάνουν. Επίσης η κατάσταση της υγείας τους και η σωματική τους διάπλαση πρέπει να μη δημιουργούν προβλήματα στην εκτέλεση των συγκεκριμένων εργασιών (Ν 3850/2010, ΠΔ 397/1994)
	7 Εξέταση της κατάστασης της υγείας του προσωπικού που εκτελεί χειρωνακτικές εργασίες από τον γιατρό εργασίας της επιχείρησης (Ν. 3850/10, ΠΔ 397/1994, ΠΔ 17/1996, Ν 1568/1985)
Ενδεχόμενος ΚΙΝΔΥΝΟΣ : Γλίστριμα - παραπάτημα	
Βαθμός επικινδυνότητας : 1	
Μέτρα	1 Διατήρηση καλού νοικοκυριού στο εργοτάξιο (ΠΔ 1073/1981)
	2 Διατήρηση των προσβάσεων σε καλή κατάσταση (ΠΔ 1073/1981)
	3 Επαρκής φωτισμός των θέσεων εργασίας και των προσβάσεων σε αυτές (ΠΔ 1073/1981)
	4 Αποφυγή περάσματος καλωδίων, σωλήνων, αγωγών σε δάπεδα που χρησιμοποιούνται ως προσβάσεις ή θέσεις εργασίας. Εναλλακτικά προτείνεται η τοποθέτησή τους σε ασφαλές ύψος ή το πέρασμά τους από τα άκρα των διαδρόμων. Σε αυτή την περίπτωση πρέπει να ληφθεί υπόψη η προστασία (κάλυψη) και η σήμανση τους (ΠΔ 1073/1981)
	5 Άμεσος καθαρισμός των δαπέδων που καθίστανται ολισθηρά (πχ από πτώση λιπαντικών) (ΠΔ 1073/1981)
Ενδεχόμενος ΚΙΝΔΥΝΟΣ : Δονήσεις από συμπίκνωση	
Βαθμός επικινδυνότητας : 1	
Μέτρα	1 Τακτική συντήρηση του εξοπλισμού και επισκευή φθορών (Ν 3850/2010, ΠΔ 1073/1981, ΠΔ 395/1994)
	2 Περιορισμός της έκθεσης σε κραδασμούς με διαχειριστικά μέτρα (διαλείμματα, εναλλαγή αντικειμένου εργασίας, εναλλαγή εργαζομένων για την εκτέλεση της ίδιας εργασίας)

	3	Εξέταση της κατάστασης της υγείας του προσωπικού που εκτίθεται σε δονήσεις από τον γιατρό εργασίας της επιχείρησης (Ν 3850/2010, ΠΔ 17/1996, Ν 1568/1985)
	4	Απόσταση ασφαλείας από τα μηχανήματα συμπίκνωσης - δόνησης (Ν.3850/10, ΠΔ 395/1994, ΠΔ 89/1999)
Ενδεχόμενος ΚΙΝΔΥΝΟΣ : Σκόνη από μηχανήματα - οχήματα		
Βαθμός επικινδυνότητας : 1		
Μέτρα	1	Διαβροχή με λάστιχο (ΠΔ 1073/1981)
	2	Διαβροχή με υδροφόρα (ΠΔ 1073/1981)
	3	Χρήση Μέσων Ατομικής Προστασίας (μάσκα, γυαλιά, γάντια, φόρμα) κατόπιν εκτίμησης του Τεχνικού Ασφάλειας ή/και του Γιατρού Εργασίας (Ν.3850/10, ΠΔ 396/1994)
	3	Χρήση Μέσων Ατομικής Προστασίας (μάσκα, γυαλιά, γάντια, φόρμα) κατόπιν εκτίμησης του Τεχνικού Ασφάλειας ή/και του Γιατρού Εργασίας (Ν.3850/10, ΠΔ 396/1994)
Μ.Α.Π.	1	Παπούτσια (απαραίτητα για κάθε εργασία στο εργοτάξιο) EN ISO 20345 (S3)
	2	Αδιάβροχες μπότες EN ISO 20345 (S1)
	3	Γάντια EN 388:2016 (έναντι μηχανικών κινδύνων)
	4	Κράνος (απαραίτητο για κάθε εργασία στο εργοτάξιο) EN 397
	5	Φόρμα εργασίας EN 14605
	6	Ανακλαστικό γιλέκο EN ISO 20471 (class 2)
ΕΡΓΑΣΙΑ : ΔΙΑΜΟΡΦΩΣΗ ΠΕΡΙΒΑΛΛΟΝΤΟΣ ΧΩΡΟΥ		
Ανάλυση εργασίας : Μεταφορά υλικών στο χώρο Διαμόρφωση χώρου Καθαριότητα		
Ενδεχόμενος ΚΙΝΔΥΝΟΣ : Σύγκρουση με μηχανήματα		
Βαθμός επικινδυνότητας : 2		
Μέτρα	1	Πρέπει να τηρείται απόσταση ασφαλείας από τα ΜΕ. Οι μη έχοντες εργασία πρέπει να απομακρύνονται από το χώρο κίνησης και εργασίας των ΜΕ (ΠΔ 1073/1981)
	2	Οι εργαζόμενοι να μην πλησιάζουν τα ΜΕ εφόσον ο χειριστής δεν τους έχει αντιληφθεί. Επίσης δεν πρέπει να αναπαύονται πάνω ή κοντά σε ΜΕ (ΠΔ 1073/1981)
	3	Ο χειρισμός των ΜΕ πρέπει να γίνεται από αδειούχους χειριστές, ηλικίας άνω των 18 ετών. Επίσης επιτρέπεται βοηθοί χειριστών να χειρίζονται ΜΕ, υπό την καθοδήγηση χειριστή, για συγκεκριμένες ώρες. Οι χειριστές των ΜΕ πρέπει να διαθέτουν άδεια αντίστοιχης Ομάδας και Κατηγορίας (ΠΔ 113/2012, ΠΔ 305/1996, ΠΔ 1073/1981)
	4	Οι εργαζόμενοι κοντά στο χώρο κίνησης και εργασίας των ΜΕ πρέπει να φορούν ανακλαστικό ρουχισμό (ΠΔ 396/1994)
	5	Τα ΜΕ πρέπει να πληρούν τις προδιαγραφές της Ευρωπαϊκής Νομοθεσίας και να φέρουν την ένδειξη «CE» (ΠΔ 395/1994, ΠΔ 89/1999, ΠΔ 304/2000)
	6	Τα ΜΕ πρέπει να συνοδεύονται με ενημερωμένο εγχειρίδιο οδηγιών λειτουργίας και συντήρησης (στην Ελληνική γλώσσα). Ο χειρισμός τους πρέπει να είναι σύμφωνος με τις προβλέψεις του εγχειριδίου και της Νομοθεσίας (ακόμη και κατά την ακινητοποίηση τους) (Ν 3850/2010, ΠΔ 395/1994, ΠΔ 1073/1981)
	7	Η λειτουργία των ΜΕ πρέπει να επιβλέπεται από αρμόδιο πρόσωπο (σύμφωνα με το ΒΔ4/1951). Οι διατάξεις ασφαλείας (πχ κουμπί επείγουσας διακοπής, ηχητικό σήμα οπισθοπορείας) καθώς τα συστήματα πέδησης και διεύθυνσης πρέπει να λειτουργούν κανονικά. Τα ελαστικά πρέπει να βρίσκονται σε άριστη κατάσταση. Οι ενδείξεις του ταμπλό χειρισμού πρέπει να λειτουργούν, όπως επίσης και η οι διατάξεις σήμανσης (φώτα, φάρος) (ΠΔ 1073/1981, ΠΔ 395/1994, ΠΔ 89/1999, ΠΔ 304/2000)
	8	Τα ΜΕ καθώς και τα κινούμενα μέρη τους, πρέπει να εξασφαλίζονται κατά την ακινητοποίηση τους. Επίσης δεν πρέπει να αφήνονται χωρίς φορτίο (πχ κάδοι εκσκαπτικών). Πριν την επαναλειτουργία κάθε ΜΕ πρέπει να προηγείται γενικός έλεγχος (ΠΔ 1073/1981, ΠΔ 305/1996)
	9	Οι χειριστές να μην εγκαταλείπουν τα ΜΕ χωρίς να λάβουν τα απαιτούμενα μέτρα εξασφάλισης τους (ΠΔ 1073/1981, ΠΔ 305/1996)
Ενδεχόμενος ΚΙΝΔΥΝΟΣ : Πιάσιμο - σύνθλιψη - χτύπημα		
Βαθμός επικινδυνότητας : 2		

Μέτρα	1 Τα κινούμενα μέρη των μηχανών πρέπει να φέρουν προφυλακτήρες (Ν. 3850/10, ΠΔ 395/1994)
	2 Οι εργαζόμενοι πρέπει να κρατούν αποστάσεις ασφαλείας από μηχανήματα, οχήματα και εξοπλισμό
	3 Οι εργαζόμενοι πρέπει να κρατούν αποστάσεις ασφαλείας από κινούμενα φορτία (ΠΔ 1073/1981)
	4 Οι εργαζόμενοι πρέπει να αποφεύγουν να βρίσκονται μεταξύ κινούμενου φορτίου, μηχανήματος, οχήματος, εξοπλισμού και σταθερού δομικού στοιχείου (ΠΔ 1073/1981)
	5 Οι εργαζόμενοι πρέπει να αποφεύγουν τις μετατροπές - συντηρήσεις εξοπλισμού, εφόσον δεν έχουν εξουσιοδοτηθεί για το σκοπό αυτό (ΠΔ 1073/1981, ΠΔ 395/1994)
Ενδεχόμενος ΚΙΝΔΥΝΟΣ : Τροχαίο	
Βαθμός επικινδυνότητας : 2	
Μέτρα	1 Πριν την έναρξη των εργασιών σε οδούς υπό κυκλοφορία πρέπει να ενημερωθούν οι αρμόδιες αρχές και οι άμεσα ενδιαφερόμενοι (ΥΑ 503/2003)
	2 Η τροχαία της περιοχής πρέπει να ενημερωθεί για τις εργασίες και τις κυκλοφοριακές ρυθμίσεις, ώστε να διευθετηθεί το θέμα των αδειών. Επίσης πρέπει να καθοριστεί αν απαιτείται η συνδρομή της τροχαίας για τη ρύθμιση της κυκλοφορίας (ΥΑ 503/2003)
	3 Η σήμανση πρέπει να γίνεται όπως προβλέπεται από τα σκαριφήματα της ΥΑ 502/2003 ή τη σχετική μελέτη (εφόσον η περίπτωση δεν αντιστοιχεί σε κάποιο από τα σκαριφήματα) (ΥΑ 503/2003)
	4 Πρέπει να εξασφαλίζεται πλήρης και ικανοποιητική περίφραξη του χώρου των εργασιών, αποτρέποντας τους μη έχοντες εργασία να εισέλθουν σε αυτόν. Επίσης πρέπει να αποτρέπεται η είσοδος οχημάτων, που έχουν παρεκκλίνει από την πορεία τους, στο χώρο (ΠΔ 305/1996, ΥΑ 503/2003)
	5 Όλες οι εργασίες πρέπει να εκτελούνται εντός της περιφράξης του έργου (ΥΑ 503/2003)
	6 Όλοι οι εργαζόμενοι πρέπει να φορούν φωσφορίζοντα γιλέκα συνεχώς (ΥΑ 503/2003, ΠΔ 396/1994)
	7 Να διατηρείται καθαρός ο χώρος εργασίας άλλα και το οδόστρωμα εκτός του εργοταξιακού χώρου (ΥΑ 503/2003)
	8 Μετά το τέλος της εργασίας όλα τα οχήματα και μηχανήματα πρέπει να ασφαίζονται (ΠΔ 1073/1981)
	9 Οι πινακίδες οδικής σήμανσης που τοποθετούνται πρέπει να στερεώνονται, ώστε να μην ανατραπούν (βαριές βάσεις, πρόσδεση) (ΥΑ 503/2003)
	10 Συνιστάται να χρησιμοποιείται τουλάχιστον ένας εργαζόμενος για την προσωρινή ρύθμιση της κυκλοφορίας αν κριθεί απαραίτητο. Ο εργαζόμενος πρέπει να φοράει φωσφορίζον γιλέκο, κράνος, παπούτσια και να κρατάει κόκκινη σημαία. Επίσης πρέπει να είναι ενημερωμένος για τους τρόπους ρύθμισης της κυκλοφορίας και ενημέρωσης των διερχόμενων οδηγών. Κατά τη διάρκεια των εργασιών πρέπει να χρησιμοποιούνται κώνοι, για το διαχωρισμό του εργοταξίου από την οδό (Ν 3850/2010, ΥΑ 503/2003, ΠΔ 396/1994)
	11 Να χρησιμοποιείται, αν απαιτείται, όχημα προειδοποίησης των διερχόμενων οδηγών (ΥΑ 503/2003)
	12 Πρέπει να ελέγχεται σε καθημερινή βάση ότι δεν μετακινήθηκαν ή αφαιρέθηκαν υλικά σήμανσης ή ασφάλισης. Σε περίπτωση που έχει συμβεί κάτι τέτοιο, πρέπει να αποκαθίστανται άμεσα τα μέτρα ασφάλειας (ΥΑ 503/2003)
	13 Οι εργαζόμενοι κοντά οδούς υπό κυκλοφορία πρέπει να φορούν ανακλαστικό ρουχισμό (ΥΑ 503/2003, ΠΔ 396/1994)
Ενδεχόμενος ΚΙΝΔΥΝΟΣ : Ηλεκτροπληξία	
Βαθμός επικινδυνότητας : 2	
Μέτρα	1 Οι ηλεκτρικές εγκαταστάσεις του εργοταξίου να ακολουθούν τις διατάξεις του Προτύπου ΕΛΟΤ HD 384. Η ίδια πρόβλεψη ισχύει και για κάθε είδους συσκευή ή μηχανήμα που λειτουργεί με ηλεκτρικό ρεύμα (Ν 3850/2010, ΑΠ Φ 7.5/1816/88/2004)

Μέτρα	2 Οι ηλεκτρικοί πίνακες διανομής πρέπει να είναι μεταλλικοί ή πλαστικοί, στεγανού τύπου, με δυνατότητα κλειδώματος. Οι πίνακες πρέπει να γειώνονται. Επίσης πρέπει να φέρουν προστατευτικό διακόπτη διαφυγής (διαφορικής προστασίας – αντιηλεκτροπληξιακός αυτόματος). Η εγκατάσταση και η συντήρηση των πινάκων πρέπει να γίνεται από αδειούχο ηλεκτρολόγο. Οι πίνακες πρέπει να παραμένουν κλειδωμένοι (Ν 3850/2010, ΠΔ 1073/1981, ΑΠ Φ 7.5/1816/88/2004)
	3 Οι γραμμές τροφοδοσίας ηλεκτρικού ρεύματος να είναι ενισχυμένης μηχανικής αντοχής και ηλεκτρικής μόνωσης (ΑΠ Φ 7.5/1816/88/2004)
	4 Οι διαδρομές των καλωδίων προς τα ηλεκτρικά εργαλεία πρέπει να μη δημιουργούν προβλήματα στη λειτουργία του εργοταξίου. Συνιστάται η κάλυψη τους (πέρασμα σε σωλήνες, σκέπασμα με μαδέρια, υπογειοποίηση), η υπέργεια διαδρομή και η τοποθέτηση τους εκτός διαδρόμων κίνησης προσωπικού, μηχανημάτων και οχημάτων (ΠΔ 1073/1981, ΑΠ Φ 7.5/1816/88/2004)
	5 Η κατάσταση του εξοπλισμού να είναι άριστη. Φθαρμένα εργαλεία, καλώδια, φις, πολύπριζα και πρίζες πρέπει να αντικαθίστανται άμεσα (Ν.3850/10, ΠΔ 1073/1981, ΑΠ Φ 7.5/1816/88/2004)
Ενδεχόμενος ΚΙΝΔΥΝΟΣ : Θόρυβος από μηχανήματα	
Βαθμός επικινδυνότητας : 1	
Μέτρα	1 Αποφυγή αφαίρεσης σιγαστήρων και των προστατευτικών καλυμμάτων των μηχανημάτων (ΠΔ 149/2006, ΠΔ 395/1994)
	2 Συντήρηση του εξοπλισμού σύμφωνα με τις προδιαγραφές του κατασκευαστή του (Ν 3850/2010, ΠΔ 395/1994)
	3 Αποστάσεις ασφαλείας από μηχανήματα και εξοπλισμό που παράγει θόρυβο (ΠΔ 149/2006)
	4 Εξέταση της κατάστασης της υγείας του προσωπικού που εκτίθεται σε θόρυβο από τον γιατρό εργασίας της επιχείρησης (Ν 3850/2010, ΠΔ 149/2006, ΠΔ 17/1996, Ν 1568/1981)
	5 Χρήση ΜΑΠ (ωτασπίδες, ωτοβύσματα) (Ν 3850/2010, ΠΔ 149/2006, ΠΔ 396/1994)
	6 Αποφυγή εργασιών κατά τις ώρες καινής ησυχίας
Ενδεχόμενος ΚΙΝΔΥΝΟΣ : Μυοσκελετικοί τραυματισμοί	
Βαθμός επικινδυνότητας : 1	
Μέτρα	1 Περιορισμός της χειρωνακτικής διακίνησης φορτίων με τη βοήθεια μηχανικών μέσων, όπου είναι εφικτό (ΠΔ 397/1994)
	2 Πριν από κάθε χειρωνακτική διακίνηση φορτίου πρέπει να λαμβάνονται υπόψη τα χαρακτηριστικά του φορτίου (βάρος, κέντρο βάρους, όγκος, σχήμα, λαβές, σύσταση) (ΠΔ 397/1994)
	3 Πριν από κάθε χειρωνακτική διακίνηση φορτίου πρέπει να λαμβάνονται υπόψη απαιτούμενη σωματική προσπάθεια (στροφή κορμού, απότομη μετακίνηση, ασταθής σωματική στάση) (ΠΔ 397/1994)
	4 Πριν από κάθε χειρωνακτική διακίνηση φορτίου πρέπει να λαμβάνονται υπόψη τα χαρακτηριστικά του εργασιακού περιβάλλοντος (ελεύθερος χώρος, διαθέσιμο ύψος, κλίση και ολισθηρότητα δαπέδου, θερμοκρασία, υγρασία, αερισμός, φωτισμός) (ΠΔ 397/1994)
	5 Πριν από κάθε χειρωνακτική διακίνηση φορτίου πρέπει να λαμβάνονται υπόψη τα χαρακτηριστικά της εργασίας (συχνότητα, διάρκεια, απόσταση, χρόνος ανάπαυσης, ρυθμός εργασίας) (ΠΔ 397/1994)
	6 Ενημέρωση των εργαζομένων για τα μέτρα ασφαλείας που πρέπει να λαμβάνουν. Επίσης η κατάσταση της υγείας τους και η σωματική τους διάπλαση πρέπει να μη δημιουργούν προβλήματα στην εκτέλεση των συγκεκριμένων εργασιών (Ν 3850/2010, ΠΔ 397/1994)
	7 Εξέταση της κατάστασης της υγείας του προσωπικού που εκτελεί χειρωνακτικές εργασίες από τον γιατρό εργασίας της επιχείρησης (Ν. 3850/10, ΠΔ 397/1994, ΠΔ 17/1996, Ν 1568/1985)
Ενδεχόμενος ΚΙΝΔΥΝΟΣ : Γλίστριμα - παραπάτημα	
Βαθμός επικινδυνότητας : 1	
Μέτρα	1 Διατήρηση καλού νοικοκυριού στο εργοτάξιο (ΠΔ 1073/1981)
	2 Διατήρηση των προσβάσεων σε καλή κατάσταση (ΠΔ 1073/1981)
	3 Επαρκής φωτισμός των θέσεων εργασίας και των προσβάσεων σε αυτές (ΠΔ 1073/1981)

	4 Αποφυγή περάσματος καλωδίων, σωλήνων, αγωγών σε δάπεδα που χρησιμοποιούνται ως προσβάσεις ή θέσεις εργασίας. Εναλλακτικά προτείνεται η τοποθέτησή τους σε ασφαλές ύψος ή το πέρασμά τους από τα άκρα των διαδρόμων. Σε αυτή την περίπτωση πρέπει να ληφθεί υπόψη η προστασία (κάλυψη) και η σήμανση τους (ΠΔ 1073/1981)
	5 Άμεσος καθαρισμός των δαπέδων που καθίστανται ολισθηρά (πχ από πτώση λιπαντικών) (ΠΔ 1073/1981)
Ενδεχόμενος ΚΙΝΔΥΝΟΣ : Δονήσεις από συμπύκνωση	
Βαθμός επικινδυνότητας : 1	
Μέτρα	1 Τακτική συντήρηση του εξοπλισμού και επισκευή φθορών (Ν 3850/2010, ΠΔ 1073/1981, ΠΔ 395/1994)
	2 Περιορισμός της έκθεσης σε κραδασμούς με διαχειριστικά μέτρα (διαλείμματα, εναλλαγή αντικειμένου εργασίας, εναλλαγή εργαζομένων για την εκτέλεση της ίδιας εργασίας)
	3 Εξέταση της κατάστασης της υγείας του προσωπικού που εκτίθεται σε δονήσεις από τον γιατρό εργασίας της επιχείρησης (Ν 3850/2010, ΠΔ 17/1996, Ν 1568/1985)
	4 Απόσταση ασφαλείας από τα μηχανήματα συμπύκνωσης - δόνησης (Ν.3850/10, ΠΔ 395/1994, ΠΔ 89/1999)
Ενδεχόμενος ΚΙΝΔΥΝΟΣ : Σκόνη από μηχανήματα - οχήματα	
Βαθμός επικινδυνότητας : 1	
Μέτρα	1 Διαβροχή με λάστιχο (ΠΔ 1073/1981)
	2 Διαβροχή με υδροφόρα (ΠΔ 1073/1981)
	3 Χρήση Μέσων Ατομικής Προστασίας (μάσκα, γυαλιά, γάντια, φόρμα) κατόπιν εκτίμησης του Τεχνικού Ασφάλειας ή/και του Γιατρού Εργασίας (Ν.3850/10, ΠΔ 396/1994)
Ενδεχόμενος ΚΙΝΔΥΝΟΣ : Εγκαύματα	
Βαθμός επικινδυνότητας : 2	
Μέτρα	1 Τα θερμά μέρη των μηχανών πρέπει να φέρουν προφυλακτήρες (ΠΔ 395/1994, ΠΔ 57/2010)
	2 Οι εργαζόμενοι πρέπει να κρατούν αποστάσεις ασφαλείας από θερμά μέρη των μηχανημάτων, οχημάτων και εξοπλισμού (ΠΔ 395/1994, ΠΔ 57/2010)
	3 Οι εργαζόμενοι πρέπει να αποφεύγουν τις μετατροπές - συντηρήσεις εξοπλισμού που φέρει θερμά μέρη, εφόσον δεν έχουν εξουσιοδοτηθεί για το σκοπό αυτό (ΠΔ 395/1994, ΠΔ 57/2010)
	4 Οι εργαζόμενοι που επεμβαίνουν σε θερμά μέρη εξοπλισμού πρέπει να εκτελούν την εργασία τους μόνο εφόσον η θερμοκρασία έχει κατέλθει σε ανεκτά επίπεδα (ΠΔ 395/1994, ΠΔ 57/2010)
	5 Οι εργαζόμενοι που επεμβαίνουν σε θερμά μέρη εξοπλισμού πρέπει να χρησιμοποιούν προστατευτικά γάντια κατάλληλων προδιαγραφών κατόπιν Γραπτής Εκτίμησης του Τεχνικού Ασφάλειας (Ν 3850/2010, ΠΔ 395/1994, ΠΔ 396/1994, ΠΔ 57/2010)
	6 Οι εργαζόμενοι που έρχονται σε επαφή με θερμά υλικά πρέπει να χρησιμοποιούν προστατευτικά γάντια κατάλληλων προδιαγραφών κατόπιν Γραπτής Εκτίμησης του Τεχνικού Ασφάλειας (Ν 3850/2010, ΠΔ 395/1994, ΠΔ 396/1994, ΠΔ 57/2010)
Ενδεχόμενος ΚΙΝΔΥΝΟΣ : Έκθεση σε βλαπτικές ουσίες	
Βαθμός επικινδυνότητας : 2	
Μέτρα	1 Τα χημικά πρέπει να συνοδεύονται με τα Δελτία Πληροφοριών Ασφάλειας (MSDS) κατά την παραλαβή τους στο εργοτάξιο (ΠΔ 339/2001, ΠΔ 388/2001, ΠΔ 307/1986, ΠΔ 77/1993)
	2 Ενημέρωση των εργαζομένων για την ασφαλή χρήση των χημικών, σύμφωνα με τα αναγραφόμενα στα Δελτία Πληροφοριών Ασφάλειας (MSDS) τους (Ν 3850/2010, ΠΔ 339/2001, ΠΔ 388/2001, ΠΔ 307/1986, ΠΔ 77/1993)
	3 Αποθήκευση των χημικών σύμφωνα με τις προδιαγραφές του προμηθευτή τους (ΠΔ 339/2001, ΠΔ 388/2001, ΠΔ 307/1986, ΠΔ 77/1993, ΠΔ 305/1996)
	4 Χρήση των χημικών σύμφωνα με τις προδιαγραφές του προμηθευτή τους (ΠΔ 339/2001, ΠΔ 388/2001, ΠΔ 307/1986, ΠΔ 77/1993)
	5 Χρήση ΜΑΠ, σύμφωνα με τα αναγραφόμενα στα Δελτία Πληροφοριών Ασφάλειας (MSDS) των χημικών και κατόπιν Γραπτής Εκτίμησης του Τεχνικού Ασφάλειας ή/και του Γιατρού Εργασίας (Ν 3850/2010, ΠΔ 396/1994, ΠΔ 339/2001, ΠΔ 388/2001, ΠΔ 307/1986, ΠΔ 77/1993)

	6 Σχολαστική τήρηση των κανόνων υγιεινής από το προσωπικό που χρησιμοποιεί χημικά, κατά τα διαλείμματα και μετά το πέρας της εργασίας (ΠΔ 339/2001, ΠΔ 388/2001, ΠΔ 307/1986, ΠΔ 77/1993)
	7 Περιοδική εξέταση της κατάσταση της υγείας του προσωπικού που χρησιμοποιεί χημικά, από το γιατρό εργασίας της επιχείρησης (Ν 3850/2010, ΠΔ 17/1996, Ν 1568/1985, ΠΔ 339/2001, ΠΔ 388/2001, ΠΔ 307/1986, ΠΔ 77/1993)
Μ.Α.Π.	1 Παπούτσια (απαραίτητα για κάθε εργασία στο εργοτάξιο) EN ISO 20345 (S3)
	2 Αδιάβροχες μπότες EN ISO 20345 (S1)
	3 Γάντια EN 388:2016 (έναντι μηχανικών κινδύνων)
	4 Κράνος (απαραίτητο για κάθε εργασία στο εργοτάξιο) EN 397
	5 Φόρμα εργασίας EN 14605
	6 Ανακλαστικό γιλέκο EN ISO 20471 (class 2)
ΕΡΓΑΣΙΑ : ΑΣΦΑΛΤΟΣΤΡΩΣΕΙΣ	
Ανάλυση εργασίας : Προετοιμασία χώρου Μεταφορά ασφάλτου Διάστρωση ασφάλτου Συμπύκνωση ασφάλτου	
Ενδεχόμενος ΚΙΝΔΥΝΟΣ : Σύγκρουση με μηχανήμα	
Βαθμός επικινδυνότητας : 2	
Μέτρα	1 Πρέπει να τηρείται απόσταση ασφαλείας από τα ΜΕ. Οι μη έχοντες εργασία πρέπει να απομακρύνονται από το χώρο κίνησης και εργασίας των ΜΕ (ΠΔ 1073/1981)
	2 Οι εργαζόμενοι να μην πλησιάζουν τα ΜΕ εφόσον ο χειριστής δεν τους έχει αντιληφθεί. Επίσης δεν πρέπει να αναπαύονται πάνω ή κοντά σε ΜΕ (ΠΔ 1073/1981)
	3 Ο χειρισμός των ΜΕ πρέπει να γίνεται από αδειούχους χειριστές, ηλικίας άνω των 18 ετών. Επίσης επιτρέπεται βοηθοί χειριστών να χειρίζονται ΜΕ, υπό την καθοδήγηση χειριστή, για συγκεκριμένες ώρες. Οι χειριστές των ΜΕ πρέπει να διαθέτουν άδεια αντίστοιχης Ομάδας και Κατηγορίας (ΠΔ 113/2012, ΠΔ 305/1996, ΠΔ 1073/1981)
	4 Οι εργαζόμενοι κοντά στο χώρο κίνησης και εργασίας των ΜΕ πρέπει να φορούν ανακλαστικό ρουχισμό (ΠΔ 396/1994)
	5 Τα ΜΕ πρέπει να πληρούν τις προδιαγραφές της Ευρωπαϊκής Νομοθεσίας και να φέρουν την ένδειξη «CE» (ΠΔ 395/1994, ΠΔ 89/1999, ΠΔ 304/2000)
	6 Τα ΜΕ πρέπει να συνοδεύονται με ενημερωμένο εγχειρίδιο οδηγιών λειτουργίας και συντήρησης (στην Ελληνική γλώσσα). Ο χειρισμός τους πρέπει να είναι σύμφωνος με τις προβλέψεις του εγχειριδίου και της Νομοθεσίας (ακόμη και κατά την ακινητοποίηση τους) (Ν 3850/2010, ΠΔ 395/1994, ΠΔ 1073/1981)
	7 Η λειτουργία των ΜΕ πρέπει να επιβλέπεται από αρμόδιο πρόσωπο (σύμφωνα με το ΒΔ4/1951). Οι διατάξεις ασφαλείας (πχ κουμπί επείγουσας διακοπής, ηχητικό σήμα οπισθοπορείας) καθώς τα συστήματα πέδησης και διεύθυνσης πρέπει να λειτουργούν κανονικά. Τα ελαστικά πρέπει να βρίσκονται σε άριστη κατάσταση. Οι ενδείξεις του ταμπλό χειρισμού πρέπει να λειτουργούν, όπως επίσης και η οι διατάξεις σήμανσης (φώτα, φάρος) (ΠΔ 1073/1981, ΠΔ 395/1994, ΠΔ 89/1999, ΠΔ 304/2000)
	8 Τα ΜΕ καθώς και τα κινούμενα μέρη τους, πρέπει να εξασφαλίζονται κατά την ακινητοποίηση τους. Επίσης δεν πρέπει να αφήνονται χωρίς φορτίο (πχ κάδοι εκσκαπτικών). Πριν την επαναλειτουργία κάθε ΜΕ πρέπει να προηγείται γενικός έλεγχος (ΠΔ 1073/1981, ΠΔ 305/1996)
	9 Οι χειριστές να μην εγκαταλείπουν τα ΜΕ χωρίς να λάβουν τα απαιτούμενα μέτρα εξασφάλισης τους (ΠΔ 1073/1981, ΠΔ 305/1996)
Ενδεχόμενος ΚΙΝΔΥΝΟΣ : Πιάσιμο - σύνθλιψη - χτύπημα	
Βαθμός επικινδυνότητας : 2	
Μέτρα	1 Τα κινούμενα μέρη των μηχανών πρέπει να φέρουν προφυλακτήρες (Ν. 3850/10, ΠΔ 395/1994)
	2 Οι εργαζόμενοι πρέπει να κρατούν αποστάσεις ασφαλείας από μηχανήματα, οχήματα και εξοπλισμό

	3	Οι εργαζόμενοι πρέπει να κρατούν αποστάσεις ασφαλείας από κινούμενα φορτία (ΠΔ 1073/1981)
	4	Οι εργαζόμενοι πρέπει να αποφεύγουν να βρίσκονται μεταξύ κινούμενου φορτίου, μηχανήματος, οχήματος, εξοπλισμού και σταθερού δομικού στοιχείου (ΠΔ 1073/1981)
	5	Οι εργαζόμενοι πρέπει να αποφεύγουν τις μετατροπές - συντηρήσεις εξοπλισμού, εφόσον δεν έχουν εξουσιοδοτηθεί για το σκοπό αυτό (ΠΔ 1073/1981, ΠΔ 395/1994)
Ενδεχόμενος ΚΙΝΔΥΝΟΣ		: Τροχαίο
Βαθμός επικινδυνότητας		: 2
Μέτρα	1	Πριν την έναρξη των εργασιών σε οδούς υπό κυκλοφορία πρέπει να ενημερωθούν οι αρμόδιες αρχές και οι άμεσα ενδιαφερόμενοι (ΥΑ 503/2003)
	2	Η τροχαία της περιοχής πρέπει να ενημερωθεί για τις εργασίες και τις κυκλοφοριακές ρυθμίσεις, ώστε να διευθετηθεί το θέμα των αδειών. Επίσης πρέπει να καθοριστεί αν απαιτείται η συνδρομή της τροχαίας για τη ρύθμιση της κυκλοφορίας (ΥΑ 503/2003)
	3	Η σήμανση πρέπει να γίνεται όπως προβλέπεται από τα σκαριφήματα της ΥΑ 502/2003 ή τη σχετική μελέτη (εφόσον η περίπτωση δεν αντιστοιχεί σε κάποιο από τα σκαριφήματα) (ΥΑ 503/2003)
	4	Πρέπει να εξασφαλίζεται πλήρης και ικανοποιητική περίφραξη του χώρου των εργασιών, αποτρέποντας τους μη έχοντες εργασία να εισέλθουν σε αυτόν. Επίσης πρέπει να αποτρέπεται η είσοδος οχημάτων, που έχουν παρεκκλίνει από την πορεία τους, στο χώρο (ΠΔ 305/1996, ΥΑ 503/2003)
	5	Όλες οι εργασίες πρέπει να εκτελούνται εντός της περιφράξης του έργου (ΥΑ 503/2003)
	6	Όλοι οι εργαζόμενοι πρέπει να φορούν φωσφορίζοντα γιλέκα συνεχώς (ΥΑ 503/2003, ΠΔ 396/1994)
	7	Να διατηρείται καθαρός ο χώρος εργασίας άλλα και το οδόστρωμα εκτός του εργοταξιακού χώρου (ΥΑ 503/2003)
	8	Μετά το τέλος της εργασίας όλα τα οχήματα και μηχανήματα πρέπει να ασφαλίζονται (ΠΔ 1073/1981)
	9	Οι πινακίδες οδικής σήμανσης που τοποθετούνται πρέπει να στερεώνονται, ώστε να μην ανατραπούν (βαριές βάσεις, πρόσδεση) (ΥΑ 503/2003)
	10	Συνιστάται να χρησιμοποιείται τουλάχιστον ένας εργαζόμενος για την προσωρινή ρύθμιση της κυκλοφορίας αν κριθεί απαραίτητο. Ο εργαζόμενος πρέπει να φοράει φωσφορίζον γιλέκο, κράνος, παπούτσια και να κρατάει κόκκινη σημαία. Επίσης πρέπει να είναι ενημερωμένος για τους τρόπους ρύθμισης της κυκλοφορίας και ενημέρωσης των διερχόμενων οδηγών. Κατά τη διάρκεια των εργασιών πρέπει να χρησιμοποιούνται κώνοι, για το διαχωρισμό του εργοταξίου από την οδό (Ν 3850/2010, ΥΑ 503/2003, ΠΔ 396/1994)
	11	Να χρησιμοποιείται, αν απαιτείται, όχημα προειδοποίησης των διερχόμενων οδηγών (ΥΑ 503/2003)
	12	Πρέπει να ελέγχεται σε καθημερινή βάση ότι δεν μετακινήθηκαν ή αφαιρέθηκαν υλικά σήμανσης ή ασφάλισης. Σε περίπτωση που έχει συμβεί κάτι τέτοιο, πρέπει να αποκαθίστανται άμεσα τα μέτρα ασφάλειας (ΥΑ 503/2003)
	13	Οι εργαζόμενοι κοντά οδούς υπό κυκλοφορία πρέπει να φορούν ανακλαστικό ρουχισμό (ΥΑ 503/2003, ΠΔ 396/1994)
Ενδεχόμενος ΚΙΝΔΥΝΟΣ		: Πυρκαγιά
Βαθμός επικινδυνότητας		: 2
Μέτρα	1	Αποφυγή τοποθέτησης εύφλεκτων υλικών κοντά σε πηγές ανάφλεξης (ΠΔ 1073/1981)
	2	Αποφυγή εκτέλεσης "θερμών" εργασιών (χρήση τροχού, ηλεκτροσυγκόλλησης, φλόγας αερίου) κοντά σε εύφλεκτα υλικά (Ν 3850/2010, ΠΔ 17/1996, ΠΔ 1073/1981, ΠΔ 95/1978)
	3	Αποφυγή ανεξέλεγκτης ρίψης σκουπιδιών σε οποιοδήποτε χώρο (ΠΔ 1073/1981)
	4	Αποψήλωση θάμνων και χαμηλής βλάστησης κατά τους καλοκαιρινούς μήνες
	5	Απαγόρευση φωτιάς στο εργοτάξιο για οποιοδήποτε λόγο (πχ θέρμανση) (ΠΔ 1073/1981)
	6	Απαγόρευση καπνίσματος και γυμνής φλόγας σε επικίνδυνους χώρους (Ν 3850/2010, ΠΔ 17/1996, ΠΔ 1073/1981)

	7 Χρήση πυροσβεστικών μέσων (πυροσβεστήρες). Για την αποτελεσματική χρήση των πυροσβεστήρων συνιστάται να γίνεται ενημέρωση του προσωπικού. Επίσης σημειώνεται ότι τα πυροσβεστικά μέσα πρέπει να τοποθετούνται σε εύκολα προσβάσιμες θέσεις (Ν 3850/2010, ΠΔ 1073/1981, ΠΔ 95/1978)
	8 Σύσταση ομάδας πυρασφάλειας εργοταξίου (συνιστάται τα μέλη της να βρίσκονται στο εργοτάξιο σε καθημερινή βάση, να γνωρίζουν το εργοτάξιο και να έχουν ενημερωθεί για τη χρήση των πυροσβεστικών μέσων) (Ν 3850/2010, ΠΔ 1073/1981, ΠΔ 95/1978, ΠΔ 17/1996)
Ενδεχόμενος ΚΙΝΔΥΝΟΣ : Θόρυβος από μηχανήματα	
Βαθμός επικινδυνότητας : 1	
Μέτρα	1 Αποφυγή αφαίρεσης σιγαστήρων και των προστατευτικών καλυμμάτων των μηχανημάτων (ΠΔ 149/2006, ΠΔ 395/1994)
	2 Συντήρηση του εξοπλισμού σύμφωνα με τις προδιαγραφές του κατασκευαστή του (Ν 3850/2010, ΠΔ 395/1994)
	3 Αποστάσεις ασφαλείας από μηχανήματα και εξοπλισμό που παράγει θόρυβο (ΠΔ 149/2006)
	4 Εξέταση της κατάστασης της υγείας του προσωπικού που εκτίθεται σε θόρυβο από τον γιατρό εργασίας της επιχείρησης (Ν 3850/2010, ΠΔ 149/2006, ΠΔ 17/1996, Ν 1568/1981)
	5 Χρήση ΜΑΠ (ωτασπίδες, ωτοβύσματα) (Ν 3850/2010, ΠΔ 149/2006, ΠΔ 396/1994)
	6 Αποφυγή εργασιών κατά τις ώρες καινής ησυχίας
Ενδεχόμενος ΚΙΝΔΥΝΟΣ : Μυοσκελετικοί τραυματισμοί	
Βαθμός επικινδυνότητας : 1	
Μέτρα	1 Περιορισμός της χειρωνακτικής διακίνησης φορτίων με τη βοήθεια μηχανικών μέσων, όπου είναι εφικτό (ΠΔ 397/1994)
	2 Πριν από κάθε χειρωνακτική διακίνηση φορτίου πρέπει να λαμβάνονται υπόψη τα χαρακτηριστικά του φορτίου (βάρος, κέντρο βάρους, όγκος, σχήμα, λαβές, σύσταση) (ΠΔ 397/1994)
	3 Πριν από κάθε χειρωνακτική διακίνηση φορτίου πρέπει να λαμβάνονται υπόψη απαιτούμενη σωματική προσπάθεια (στροφή κορμού, απότομη μετακίνηση, ασταθής σωματική στάση) (ΠΔ 397/1994)
	4 Πριν από κάθε χειρωνακτική διακίνηση φορτίου πρέπει να λαμβάνονται υπόψη τα χαρακτηριστικά του εργασιακού περιβάλλοντος (ελεύθερος χώρος, διαθέσιμο ύψος, κλίση και ολισθηρότητα δαπέδου, θερμοκρασία, υγρασία, αερισμός, φωτισμός) (ΠΔ 397/1994)
	5 Πριν από κάθε χειρωνακτική διακίνηση φορτίου πρέπει να λαμβάνονται υπόψη τα χαρακτηριστικά της εργασίας (συχνότητα, διάρκεια, απόσταση, χρόνος ανάπαυσης, ρυθμός εργασίας) (ΠΔ 397/1994)
	6 Ενημέρωση των εργαζομένων για τα μέτρα ασφαλείας που πρέπει να λαμβάνουν. Επίσης η κατάσταση της υγείας τους και η σωματική τους διάπλαση πρέπει να μη δημιουργούν προβλήματα στην εκτέλεση των συγκεκριμένων εργασιών (Ν 3850/2010, ΠΔ 397/1994)
	7 Εξέταση της κατάστασης της υγείας του προσωπικού που εκτελεί χειρωνακτικές εργασίες από τον γιατρό εργασίας της επιχείρησης (Ν. 3850/10, ΠΔ 397/1994, ΠΔ 17/1996, Ν 1568/1985)
Ενδεχόμενος ΚΙΝΔΥΝΟΣ : Δονήσεις από συμπίκνωση	
Βαθμός επικινδυνότητας : 1	
Μέτρα	1 Τακτική συντήρηση του εξοπλισμού και επισκευή φθορών (Ν 3850/2010, ΠΔ 1073/1981, ΠΔ 395/1994)
	2 Περιορισμός της έκθεσης σε κραδασμούς με διαχειριστικά μέτρα (διαλείμματα, εναλλαγή αντικειμένου εργασίας, εναλλαγή εργαζομένων για την εκτέλεση της ίδιας εργασίας)
	3 Εξέταση της κατάστασης της υγείας του προσωπικού που εκτίθεται σε δονήσεις από τον γιατρό εργασίας της επιχείρησης (Ν 3850/2010, ΠΔ 17/1996, Ν 1568/1985)
	4 Απόσταση ασφαλείας από τα μηχανήματα συμπίκνωσης - δόνησης (Ν.3850/10, ΠΔ 395/1994, ΠΔ 89/1999)
Ενδεχόμενος ΚΙΝΔΥΝΟΣ : Σκόνη από μηχανήματα - οχήματα	
Βαθμός επικινδυνότητας : 1	
Μέτρα	1 Διαβροχή με λάστιχο (ΠΔ 1073/1981)

	2 Διαβροχή με υδροφόρα (ΠΔ 1073/1981)
	3 Χρήση Μέσων Ατομικής Προστασίας (μάσκα, γυαλιά, γάντια, φόρμα) κατόπιν εκτίμησης του Τεχνικού Ασφάλειας ή/και του Γιατρού Εργασίας (Ν.3850/10,ΠΔ 396/1994)
Ενδεχόμενος ΚΙΝΔΥΝΟΣ : Εγκαύματα	
Βαθμός επικινδυνότητας : 2	
Μέτρα	1 Τα θερμά μέρη των μηχανών πρέπει να φέρουν προφυλακτήρες (ΠΔ 395/1994, ΠΔ 57/2010)
	2 Οι εργαζόμενοι πρέπει να κρατούν αποστάσεις ασφαλείας από θερμά μέρη των μηχανημάτων, οχημάτων και εξοπλισμού (ΠΔ 395/1994, ΠΔ 57/2010)
	3 Οι εργαζόμενοι πρέπει να αποφεύγουν τις μετατροπές - συντηρήσεις εξοπλισμού που φέρει θερμά μέρη, εφόσον δεν έχουν εξουσιοδοτηθεί για το σκοπό αυτό (ΠΔ 395/1994, ΠΔ 57/2010)
	4 Οι εργαζόμενοι που επεμβαίνουν σε θερμά μέρη εξοπλισμού πρέπει να εκτελούν την εργασία τους μόνο εφόσον η θερμοκρασία έχει κατέλθει σε ανεκτά επίπεδα (ΠΔ 395/1994, ΠΔ 57/2010)
	5 Οι εργαζόμενοι που επεμβαίνουν σε θερμά μέρη εξοπλισμού πρέπει να χρησιμοποιούν προστατευτικά γάντια κατάλληλων προδιαγραφών κατόπιν Γραπτής Εκτίμησης του Τεχνικού Ασφάλειας (Ν 3850/2010, ΠΔ 395/1994, ΠΔ 396/1994, ΠΔ 57/2010)
	6 Οι εργαζόμενοι που έρχονται σε επαφή με θερμά υλικά πρέπει να χρησιμοποιούν προστατευτικά γάντια κατάλληλων προδιαγραφών κατόπιν Γραπτής Εκτίμησης του Τεχνικού Ασφάλειας (Ν 3850/2010, ΠΔ 395/1994, ΠΔ 396/1994, ΠΔ 57/2010)
Ενδεχόμενος ΚΙΝΔΥΝΟΣ : Έκθεση σε βλαπτικές ουσίες	
Βαθμός επικινδυνότητας : 2	
Μέτρα	1 Τα χημικά πρέπει να συνοδεύονται με τα Δελτία Πληροφοριών Ασφάλειας (MSDS) κατά την παραλαβή τους στο εργοτάξιο (ΠΔ 339/2001, ΠΔ 388/2001, ΠΔ 307/1986, ΠΔ 77/1993)
	2 Ενημέρωση των εργαζομένων για την ασφαλή χρήση των χημικών, σύμφωνα με τα αναγραφόμενα στα Δελτία Πληροφοριών Ασφάλειας (MSDS) τους (Ν 3850/2010, ΠΔ 339/2001, ΠΔ 388/2001, ΠΔ 307/1986, ΠΔ 77/1993)
	3 Αποθήκευση των χημικών σύμφωνα με τις προδιαγραφές του προμηθευτή τους (ΠΔ 339/2001, ΠΔ 388/2001, ΠΔ 307/1986, ΠΔ 77/1993, ΠΔ 305/1996)
	4 Χρήση των χημικών σύμφωνα με τις προδιαγραφές του προμηθευτή τους (ΠΔ 339/2001, ΠΔ 388/2001, ΠΔ 307/1986, ΠΔ 77/1993)
	5 Χρήση ΜΑΠ, σύμφωνα με τα αναγραφόμενα στα Δελτία Πληροφοριών Ασφάλειας (MSDS) των χημικών και κατόπιν Γραπτής Εκτίμησης του Τεχνικού Ασφάλειας ή/και του Γιατρού Εργασίας (Ν 3850/2010, ΠΔ 396/1994, ΠΔ 339/2001, ΠΔ 388/2001, ΠΔ 307/1986, ΠΔ 77/1993)
	6 Σχολαστική τήρηση των κανόνων υγιεινής από το προσωπικό που χρησιμοποιεί χημικά, κατά τα διαλείμματα και μετά το πέρας της εργασίας (ΠΔ 339/2001, ΠΔ 388/2001, ΠΔ 307/1986, ΠΔ 77/1993)
	7 Περιοδική εξέταση της κατάσταση της υγείας του προσωπικού που χρησιμοποιεί χημικά, από το γιατρό εργασίας της επιχείρησης (Ν 3850/2010, ΠΔ 17/1996, Ν 1568/1985, ΠΔ 339/2001, ΠΔ 388/2001, ΠΔ 307/1986, ΠΔ 77/1993)
Μ.Α.Π.	1 Μάσκα ημίσεως προσώπου EN 149 (FFP2)
	2 Παπούτσια (απαραίτητα για κάθε εργασία στο εργοτάξιο) EN ISO 20345 (S3)
	3 Γάντια EN 388:2016 (έναντι μηχανικών κινδύνων)
	4 Κράνος (απαραίτητο για κάθε εργασία στο εργοτάξιο) EN 397
	5 Φόρμα εργασίας EN 14605
	6 Ανακλαστικό γιλέκο EN ISO 20471 (class 2)
ΕΡΓΑΣΙΑ : ΚΑΘΑΙΡΕΣΕΙΣ	
Ανάλυση εργασίας : Έλεγχος και προετοιμασία χώρου Διενέργεια καθαιρέσεων Συλλογή προϊόντων καθαιρέσεων	
Ενδεχόμενος ΚΙΝΔΥΝΟΣ : Πτώση εργαζόμενου από ύψος	
Βαθμός επικινδυνότητας : 3	

Μέτρα	1	Περίφραξη των περάτων πλακών με διπλή σανίδα σε ύψος 1 μ από το δάπεδο, μονή σανίδα σε ύψος 0,5 μ και σοβατεπί ύψους 15 εκ (ΠΔ 1073/1981, ΠΔ 778/1980, ΠΔ 305/1996)
	2	Περίφραξη των περάτων πλακών με μεταλλικές κουπαστές σε ύψος 1 μ και 0,5 μ από το δάπεδο και σοβατεπί ύψους 15 εκ (ΠΔ 1073/1981, ΠΔ 778/1980, ΠΔ 305/1996)
	3	Περίφραξη των περάτων πλακών με προστατευτικό δίχτυ, σε ύψος τουλάχιστον 1 μ (ΠΔ 1073/1981, ΠΔ 778/1980, ΠΔ 305/1996)
	4	Περίφραξη των κλιμακοσταςίων με διπλή σανίδα σε ύψος 1 μ από το πάτημα, μονή σανίδα σε ύψος 0,5 μ και σοβατεπί ύψους 15 εκ (ΠΔ 1073/1981, ΠΔ 778/1980, ΠΔ 305/1996)
	5	Περίφραξη των κλιμακοσταςίων με μεταλλικές κουπαστές σε ύψος 1 μ και 0,5 μ από το πάτημα και σοβατεπί ύψους 15 εκ (ΠΔ 1073/1981, ΠΔ 778/1980, ΠΔ 305/1996)
	6	Περίφραξη των κλιμακοσταςίων με προστατευτικό δίχτυ, σε ύψος τουλάχιστον 1 μ (ΠΔ 1073/1981, ΠΔ 778/1980, ΠΔ 305/1996)
	7	Περίφραξη των υπερυψωμένων θέσεων εργασίας, διαδρόμων και προσβάσεων με διατάξεις πλευρικής προστασίας (κουπαστές σε ύψος 1 μ και 0,5 μ από το δάπεδο και σοβατεπί ύψους 15 εκ ή με προστατευτικό δίχτυ ύψους τουλάχιστον 1 μ) (ΠΔ 1073/1981, ΠΔ 778/1980, ΠΔ 305/1996)
	8	Περίφραξη των κενών με διπλή σανίδα σε ύψος 1 μ από το δάπεδο, μονή σανίδα σε ύψος 0,5 μ και σοβατεπί ύψους 15 εκ (ΠΔ 1073/1981, ΠΔ 778/1980, ΠΔ 305/1996)
	9	Περίφραξη των κενών με μεταλλικές κουπαστές σε ύψος 1 μ και 0,5 μ από το δάπεδο και σοβατεπί ύψους 15 εκ (ΠΔ 1073/1981, ΠΔ 778/1980, ΠΔ 305/1996)
	10	Περίφραξη των κενών με προστατευτικό δίχτυ, σε ύψος τουλάχιστον 1 μ (ΠΔ 1073/1981, ΠΔ 305/1996)
	11	Κάλυψη των οριζοντίων κενών με υλικό αντοχής τουλάχιστον διπλάσιας του φορτίου που αναμένεται να δεχτεί (ΠΔ 1073/1981)
	12	Τοποθέτηση οριζόντιου προστατευτικού δικτύου κάτω από το κενό (ΠΔ 305/1996, ΠΔ 1073/1981)
	13	Χρήση συστήματος ατομικής προστασίας έναντι πτώσης από ύψος (ζώνη ασφαλείας) (Ν 3850/2010, ΠΔ 305/1996, ΠΔ 396/1994, ΠΔ 155/2004)
	14	Περίφραξη των διαδρόμων και των θέσεων εργασίας σε ύψος μεγαλύτερο του 0,75 μ, με μεταλλικές κουπαστές σε ύψος 1 μ και 0,5 μ από το δάπεδο και σοβατεπί ύψους 15 εκ (ΠΔ 305/1996, ΠΔ 1073/1981, ΠΔ 778/1980)
	15	Κατασκευή κεκλιμένων διαδρόμων και προσβάσεων με κλίση που δεν υπερβαίνει το 1:2. Η αντοχή των υλικών πρέπει να υπερβαίνει τα αναμενόμενα φορτία (ΠΔ 1073/1981, ΠΔ 778/1980)
	16	Απαγόρευση αφαίρεσης οποιασδήποτε προστατευτικής διάταξης, εφόσον δεν ληφθούν αντισταθμιστικά μέτρα (ΠΔ 1073/1981, ΠΔ 155/2004)
Ενδεχόμενος ΚΙΝΔΥΝΟΣ : Πτώση εργαζόμενου από σκαλωσιά		
Βαθμός επικινδυνότητας : 3		
Μέτρα	1	Αποφυγή εργασίας σε ύψος έξω από σκαλωσιά (ΠΔ 1073/1981, ΠΔ 778/1980, ΠΔ 155/2004)
	2	Αποφυγή χρήσης κουπαστών σκαλωσιάς ως σκάλες πρόσβασης σε υψηλότερες θέσεις εργασίας (ΠΔ 1073/1981, ΠΔ 155/2004)
	3	Αποφυγή τοποθέτησης σκαλών (ή σκαλωσιών) σε δάπεδα σκαλωσιών (ΠΔ 1073/1981, ΠΔ 778/1980, ΠΔ 155/2004)
	4	Κατασκευή ικριώματος του οποίου τα δάπεδα εργασίας δεν απέχουν περισσότερο από 30 εκ από την κατασκευή. Σε διαφορετική περίπτωση πρέπει να τοποθετούνται προστατευτικές διατάξεις (κουπαστές) και από την εσωτερική πλευρά του ικριώματος (ΠΔ 778/1980)
	5	Διαμόρφωση συνεχών δαπέδων εργασίας ικριωμάτων. Τα δάπεδα (και οι διατάξεις πλευρικής προστασίας) πρέπει να περιβάλλουν τις γωνίες της κατασκευής και να μην διακόπτονται (ΠΔ 778/1980)
Ενδεχόμενος ΚΙΝΔΥΝΟΣ : Πτώση εργαζόμενου από σκάλα		
Βαθμός επικινδυνότητας : 3		
Μέτρα	1	Χρήση σκαλών για σύντομες και "ελαφριές" εργασίες (ΠΔ 22/1933, ΠΔ 17/1978, ΠΔ 155/2004, ΠΔ 1073/81)

	2	Τακτικός έλεγχος των σκαλών (συνιστάται πριν από κάθε χρήση να διενεργείται οπτικός έλεγχος) (ΠΔ 305/1996, ΠΔ 1073/81, ΠΔ 22/1933, ΠΔ 17/1978)
	3	Στήριξη των σκαλών σε σταθερό και συμπαγές δάπεδο (ΠΔ 22/1933, ΠΔ 17/1978, ΠΔ 1073/81, ΠΔ 155/2004)
	4	Χρήση μεταλλικών σκαλών με χωνευτά σκαλοπάτια (ΠΔ 22/1933, ΠΔ 17/1978)
	5	Εξασφάλιση των δύο άκρων των σκαλών (ΠΔ 22/1933, ΠΔ 17/1978, ΠΔ 1073/81, ΠΔ 155/2004)
	6	Χρήση σκαλών που προεξέχουν κατά 1 μ από το επιθυμητό δάπεδο εργασίας, ώστε να διευκολύνεται η κάθοδος από αυτές (ΠΔ 155/2004, ΠΔ 22/1933, ΠΔ 17/1978, ΠΔ 1073/81)
Ενδεχόμενος ΚΙΝΔΥΝΟΣ : Πτώση αντικειμένων από ύψος		
Βαθμός επικινδυνότητας : 2		
Μέτρα	1	Αποφυγή τοποθέτησης υλικών σε θέσεις από τις οποίες μπορεί να πέσουν (πέρατα πλακών, κλιμακοστάσια, σκαλωσιές, σιδηροκατασκευές) (ΠΔ 778/1980, ΠΔ 305/1996)
	2	Τοποθέτηση σοβατεπιού στα δάπεδα εργασίας, πέρατα πλακών, ικριώματα ή προστασία αυτών με πλέγμα (ΠΔ 305/1996, ΠΔ 778/1980)
	3	Κατασκευή προστατευτικής σκάφης στα ικριώματα. Η σκάφη κατασκευάζεται σε ύψος μεγαλύτερο από 3,50 μ από το πεζοδρόμιο. Το δάπεδο της σκάφης πρέπει να κατασκευάζεται από ανθεκτικό υλικό. Το πλάτος του δαπέδου της σκάφης πρέπει να είναι τουλάχιστον 1,30 μ. Εν συνεχεία διαμορφώνεται κεκλιμένο επίπεδο (αντένα), κλίσης 1:2, ύψους 80 εκ (ΠΔ 778/1980)
	4	Τοποθέτηση προστατευτικού δικτυώματος στην εξωτερική πλευρά του ικριώματος για τη συγκράτηση υλικών (ΠΔ 1073/1981, ΠΔ 778/1980)
	5	Αποφυγή παραμονής κάτω από θέσεις εργασίας σε ύψος (ΠΔ 1073/1981)
	6	Περίφραξη - αποκλεισμός και σήμανση του χώρου εργασίας, εφόσον εκτελούνται εργασίες σε ύψος (ΠΔ 1073/1981, ΠΔ 305/1996)
	7	Περίφραξη - αποκλεισμός και σήμανση του χώρου κάτω από σκαλωσιές (ΠΔ 1073/1981, ΠΔ 105/1995, ΠΔ 305/1996)
	8	Χρήση ειδικής ζώνης - εργαλειοθήκης (ΠΔ 155/2004)
Ενδεχόμενος ΚΙΝΔΥΝΟΣ : Καταπλάκωση από υλικά		
Βαθμός επικινδυνότητας : 3		
Μέτρα	1	Η διαδικασία κατεδάφισης πρέπει να συντονίζεται από υπεύθυνο μηχανικό (ΠΔ 1073/1981, ΥΑ 31245/1993, ΠΔ 305/1996)
	2	Ο υπεύθυνος μηχανικός πρέπει να ελέγξει την προς κατεδάφιση κατασκευή, για να διαπιστώσει το είδος και τη κατάσταση του φέροντα οργανισμού, καθώς και των υπολοίπων δομικών στοιχείων (ΠΔ 1073/1981, ΥΑ 31245/1993, ΠΔ 305/1996)
	3	Ο υπεύθυνος μηχανικός πρέπει να εξετάσει την πιθανότητα πρόκλησης ζημιών σε γειτονικές κατασκευές, τόσο κατά τη διαδικασία της κατεδάφισης, όσο και μετά από αυτή (ΠΔ 1073/1981, ΥΑ 31245/1993, ΠΔ 305/1996)
	4	Ο υπεύθυνος μηχανικός πρέπει να διενεργήσει επιτόπου αυτοψία με τον μελετητή, τον ιδιοκτήτη και τον εργοδηγό (ΠΔ 1073/1981, ΠΔ 305/1996)
	5	Ο υπεύθυνος μηχανικός πρέπει να ενημερώσει τον εργοδηγό για τη μελέτη και τις επιτόπου συνθήκες (ΠΔ 1073/1981)
	6	Ο υπεύθυνος μηχανικός πρέπει να ελέγξει αν ο εξοπλισμός και η στελέχωση του συνεργείου επαρκούν για την ασφαλή εκτέλεση της εργασίας (ΠΔ 1073/1981)
	7	Ο υπεύθυνος μηχανικός πρέπει να επιβλέπει όλη τη διαδικασία για την αντιμετώπιση έκτακτων καταστάσεων (ΠΔ 1073/1981)
	8	Το διαθέσιμο προσωπικό είναι εξειδικευμένο στις εργασίες κατεδαφίσεων (ΠΔ 1073/1981, ΥΑ 31245/1993)
	9	Όλοι οι εργαζόμενοι γνωρίζουν τους κινδύνους που σχετίζονται με την εργασία τους, τόσο για τους ίδιους, όσο και για τους γύρω τους (ΠΔ 1073/1981)
	10	Ο αριθμός των εργαζομένων που επιβλέπεται από κάθε επικεφαλής δεν ξεπερνάει τα 10 άτομα (ΠΔ 1073/1981)

Μέτρα	11	Έχει αποκλειστεί η περιοχή περιμετρικά σε απόσταση μεγαλύτερη του ενός τετάρτου του ύψους της κατεδαφιστέας κατασκευής, ή κατασκευάζονται κατάλληλες διαβάσεις και συλλεκτήρια πετάσματα. Σε κάθε περίπτωση τοποθετούνται κατάλληλα σήματα προειδοποίησης τρίτων (ΠΔ 1073/1981, ΥΑ 31245/1993)
	12	Έχουν διακοπεί ή μεταφερθεί όλες οι παροχές (ΠΔ 1073/1981, ΥΑ 31245/1993)
	13	Έχουν επισημανθεί και καλυφθεί όλα τα κατακόρυφα κενά (ΠΔ 1073/1981)
	14	Έχουν απομακρυνθεί τα δοχεία – δεξαμενές που ενδέχεται να περιέχουν επικίνδυνα υλικά (ΠΔ 1073/1981, ΥΑ 31245/1993)
	15	Στο χώρο προς κατεδάφιση βρίσκονται οι απολύτως απαραίτητοι εργαζόμενοι (ΠΔ 1073/1981, ΥΑ 31245/1993)
	16	Υπάρχει επικοινωνία με τα συνεργεία κατεδάφισης (ΠΔ 1073/1981, ΥΑ 31245/1993)
	17	Δεν υπερφορτώνονται τα δάπεδα με υλικά κατεδάφισης και μηχανήματα - εξοπλισμό (ΠΔ 1073/1981, ΥΑ 31245/1993)
	18	Λαμβάνονται μέτρα προστασίας των γειτονικών κατασκευών (ΠΔ 1073/1981, ΥΑ 31245/1993)
	19	Οι εργαζόμενοι που υλοποιούν την κατεδάφιση πρέπει να χρησιμοποιούν τα προβλεπόμενα από τον κατασκευαστή Μέσα Ατομικής Προστασίας (ΜΑΠ) (Ν 3850/2010, ΠΔ 1073/1981, ΠΔ 396/1994, ΥΑ 31245/1993)
Ενδεχόμενος ΚΙΝΔΥΝΟΣ : Πιάσιμο - σύνθλιψη - χτύπημα		
Βαθμός επικινδυνότητας : 2		
Μέτρα	1	Τα κινούμενα μέρη των μηχανών πρέπει να φέρουν προφυλακτήρες (Ν. 3850/10, ΠΔ 395/1994)
	2	Οι εργαζόμενοι πρέπει να κρατούν αποστάσεις ασφαλείας από μηχανήματα, οχήματα και εξοπλισμό
	3	Οι εργαζόμενοι πρέπει να κρατούν αποστάσεις ασφαλείας από κινούμενα φορτία (ΠΔ 1073/1981)
	4	Οι εργαζόμενοι πρέπει να αποφεύγουν να βρίσκονται μεταξύ κινούμενου φορτίου, μηχανήματος, οχήματος, εξοπλισμού και σταθερού δομικού στοιχείου (ΠΔ 1073/1981)
	5	Οι εργαζόμενοι πρέπει να αποφεύγουν τις μετατροπές - συντηρήσεις εξοπλισμού, εφόσον δεν έχουν εξουσιοδοτηθεί για το σκοπό αυτό (ΠΔ 1073/1981, ΠΔ 395/1994)
Ενδεχόμενος ΚΙΝΔΥΝΟΣ : Ηλεκτροπληξία		
Βαθμός επικινδυνότητας : 2		
Μέτρα	1	Οι ηλεκτρικές εγκαταστάσεις του εργοταξίου να ακολουθούν τις διατάξεις του Προτύπου ΕΛΟΤ HD 384. Η ίδια πρόβλεψη ισχύει και για κάθε είδους συσκευή ή μηχανήμα που λειτουργεί με ηλεκτρικό ρεύμα (Ν 3850/2010, ΑΠ Φ 7.5/1816/88/2004)
	2	Οι ηλεκτρικοί πίνακες διανομής πρέπει να είναι μεταλλικοί ή πλαστικοί, στεγανού τύπου, με δυνατότητα κλειδώματος. Οι πίνακες πρέπει να γειώνονται. Επίσης πρέπει να φέρουν προστατευτικό διακόπτη διαφυγής (διαφορικής προστασίας – αντιηλεκτροπληξιακός αυτόματος). Η εγκατάσταση και η συντήρηση των πινάκων πρέπει να γίνεται από αδειούχο ηλεκτρολόγο. Οι πίνακες πρέπει να παραμένουν κλειδωμένοι (Ν 3850/2010, ΠΔ 1073/1981, ΑΠ Φ 7.5/1816/88/2004)
	3	Οι γραμμές τροφοδοσίας ηλεκτρικού ρεύματος να είναι ενισχυμένης μηχανικής αντοχής και ηλεκτρικής μόνωσης (ΑΠ Φ 7.5/1816/88/2004)
	4	Οι διαδρομές των καλωδίων προς τα ηλεκτρικά εργαλεία πρέπει να μη δημιουργούν προβλήματα στη λειτουργία του εργοταξίου. Συνιστάται η κάλυψη τους (πέραςμα σε σωλήνες, σκέπασμα με μαδέρια, υπογειοποίηση), η υπέργεια διαδρομή και η τοποθέτηση τους εκτός διαδρόμων κίνησης προσωπικού, μηχανημάτων και οχημάτων (ΠΔ 1073/1981, ΑΠ Φ 7.5/1816/88/2004)
	5	Η κατάσταση του εξοπλισμού να είναι άριστη. Φθαρμένα εργαλεία, καλώδια, φως, πολύπριζα και πρίζες πρέπει να αντικαθίστανται άμεσα (Ν.3850/10, ΠΔ 1073/1981, ΑΠ Φ 7.5/1816/88/2004)
Ενδεχόμενος ΚΙΝΔΥΝΟΣ : Πυρκαγιά		
Βαθμός επικινδυνότητας : 2		
Μέτρα	1	Αποφυγή τοποθέτησης εύφλεκτων υλικών κοντά σε πηγές ανάφλεξης (ΠΔ 1073/1981)

	2	Αποφυγή εκτέλεσης "θερμών" εργασιών (χρήση τροχού, ηλεκτροσυγκόλλησης, φλόγας αερίου) κοντά σε εύφλεκτα υλικά (Ν 3850/2010, ΠΔ 17/1996, ΠΔ 1073/1981, ΠΔ 95/1978)
	3	Αποφυγή ανεξέλεγκτης ρίψης σκουπιδιών σε οποιοδήποτε χώρο (ΠΔ 1073/1981)
	4	Αποψήλωση θάμνων και χαμηλής βλάστησης κατά τους καλοκαιρινούς μήνες
	5	Απαγόρευση φωτιάς στο εργοτάξιο για οποιοδήποτε λόγο (πχ θέρμανση) (ΠΔ 1073/1981)
	6	Απαγόρευση καπνίσματος και γυμνής φλόγας σε επικίνδυνους χώρους (Ν 3850/2010, ΠΔ 17/1996, ΠΔ 1073/1981)
	7	Χρήση πυροσβεστικών μέσων (πυροσβεστήρες). Για την αποτελεσματική χρήση των πυροσβεστήρων συνιστάται να γίνεται ενημέρωση του προσωπικού. Επίσης σημειώνεται ότι τα πυροσβεστικά μέσα πρέπει να τοποθετούνται σε εύκολα προσβάσιμες θέσεις (Ν 3850/2010, ΠΔ 1073/1981, ΠΔ 95/1978)
	8	Σύσταση ομάδας πυρασφάλειας εργοταξίου (συνιστάται τα μέλη της να βρίσκονται στο εργοτάξιο σε καθημερινή βάση, να γνωρίζουν το εργοτάξιο και να έχουν ενημερωθεί για τη χρήση των πυροσβεστικών μέσων) (Ν 3850/2010, ΠΔ 1073/1981, ΠΔ 95/1978, ΠΔ 17/1996)
Ενδεχόμενος ΚΙΝΔΥΝΟΣ : Θόρυβος		
Βαθμός επικινδυνότητας : 1		
Μέτρα	1	Τοποθέτηση πηγών θορύβου (πχ γεννήτριες) μακριά από τις θέσεις εργασίας (ΠΔ 149/2006)
	2	Απομόνωση των πηγών θορύβου με χωρίσματα (ΠΔ 149/2006)
	3	Εκτέλεση θορυβωδών εργασιών (πχ χρήση αεροσυμπιεστή) μακριά από άλλα συνεργεία (ΠΔ 149/2006)
	4	Αποφυγή αφαίρεσης σιγαστήρων και των προστατευτικών καλυμμάτων των μηχανημάτων (ΠΔ 149/2006, ΠΔ 395/1994)
	5	Συντήρηση του εξοπλισμού σύμφωνα με τις προδιαγραφές του κατασκευαστή του (Ν 3850/2010, ΠΔ 395/1994)
	6	Αποστάσεις ασφαλείας από μηχανήματα και εξοπλισμό που παράγει θόρυβο (ΠΔ 149/2006)
	7	Περιορισμός της έκθεσης σε θόρυβο με διαχειριστικά μέτρα (διαλείμματα, εναλλαγή αντικειμένου εργασίας, εναλλαγή εργαζομένων για την εκτέλεση της ίδιας εργασίας) (ΠΔ 149/2006)
	8	Εξέταση της κατάστασης της υγείας του προσωπικού που εκτίθεται σε θόρυβο από τον γιατρό εργασίας της επιχείρησης (Ν 3850/2010, ΠΔ 149/2006, ΠΔ 17/1996, Ν 1568/1981)
	9	Χρήση ΜΑΠ (ωτασπίδες, ωτοβύσματα) (Ν 3850/2010, ΠΔ 149/2006, ΠΔ 396/1994)
	10	Αποφυγή εργασιών κατά τις ώρες καλής ησυχίας
Ενδεχόμενος ΚΙΝΔΥΝΟΣ : Μυοσκελετικοί τραυματισμοί		
Βαθμός επικινδυνότητας : 1		
Μέτρα	1	Περιορισμός της χειρωνακτικής διακίνησης φορτίων με τη βοήθεια μηχανικών μέσων, όπου είναι εφικτό (ΠΔ 397/1994)
	2	Πριν από κάθε χειρωνακτική διακίνηση φορτίου πρέπει να λαμβάνονται υπόψη τα χαρακτηριστικά του φορτίου (βάρος, κέντρο βάρους, όγκος, σχήμα, λαβές, σύσταση) (ΠΔ 397/1994)
	3	Πριν από κάθε χειρωνακτική διακίνηση φορτίου πρέπει να λαμβάνονται υπόψη απαιτούμενη σωματική προσπάθεια (στροφή κορμού, απότομη μετακίνηση, ασταθής σωματική στάση) (ΠΔ 397/1994)
	4	Πριν από κάθε χειρωνακτική διακίνηση φορτίου πρέπει να λαμβάνονται υπόψη τα χαρακτηριστικά του εργασιακού περιβάλλοντος (ελεύθερος χώρος, διαθέσιμο ύψος, κλίση και ολισθηρότητα δαπέδου, θερμοκρασία, υγρασία, αερισμός, φωτισμός) (ΠΔ 397/1994)
	5	Πριν από κάθε χειρωνακτική διακίνηση φορτίου πρέπει να λαμβάνονται υπόψη τα χαρακτηριστικά της εργασίας (συχνότητα, διάρκεια, απόσταση, χρόνος ανάπαυσης, ρυθμός εργασίας) (ΠΔ 397/1994)
	6	Ενημέρωση των εργαζομένων για τα μέτρα ασφαλείας που πρέπει να λαμβάνουν. Επίσης η κατάσταση της υγείας τους και η σωματική τους διάπλαση πρέπει να μη δημιουργούν προβλήματα στην εκτέλεση των συγκεκριμένων εργασιών (Ν 3850/2010, ΠΔ 397/1994)

	7 Εξέταση της κατάστασης της υγείας του προσωπικού που εκτελεί χειρωνακτικές εργασίες από τον γιατρό εργασίας της επιχείρησης (Ν. 3850/10, ΠΔ 397/1994, ΠΔ 17/1996, Ν 1568/1985)
Ενδεχόμενος ΚΙΝΔΥΝΟΣ : Γλίστριμα - παραπάτημα	
Βαθμός επικινδυνότητας : 1	
Μέτρα	1 Διατήρηση καλού νοικοκυριού στο εργοτάξιο (ΠΔ 1073/1981)
	2 Διατήρηση των προσβάσεων σε καλή κατάσταση (ΠΔ 1073/1981)
	3 Επαρκής φωτισμός των θέσεων εργασίας και των προσβάσεων σε αυτές (ΠΔ 1073/1981)
	4 Αποφυγή περάσματος καλωδίων, σωλήνων, αγωγών σε δάπεδα που χρησιμοποιούνται ως προσβάσεις ή θέσεις εργασίας. Εναλλακτικά προτείνεται η τοποθέτησή τους σε ασφαλές ύψος ή το πέρασμα τους από τα άκρα των διαδρόμων. Σε αυτή την περίπτωση πρέπει να ληφθεί υπόψη η προστασία (κάλυψη) και η σήμανση τους (ΠΔ 1073/1981)
	5 Άμεσος καθαρισμός των δαπέδων που καθίστανται ολισθηρά (πχ από πτώση λιπαντικών) (ΠΔ 1073/1981)
Ενδεχόμενος ΚΙΝΔΥΝΟΣ : Δονήσεις	
Βαθμός επικινδυνότητας : 1	
Μέτρα	1 Τακτική συντήρηση του εξοπλισμού και επισκευή φθορών (Ν 3850/2010, ΠΔ 1073/1981, ΠΔ 395/1994)
	2 Συντήρηση των συστημάτων αναρτήσεων φορτηγών και μηχανημάτων (Ν 3850/2010, ΠΔ 1073/1981, ΠΔ 395/1994, ΠΔ 305/1996)
	3 Επιλογή εργαλείων με διατάξεις απορρόφησης ενέργειας (ΠΔ 395/1994)
	4 Περιορισμός της έκθεσης σε κραδασμούς με διαχειριστικά μέτρα (διαλείμματα, εναλλαγή αντικειμένου εργασίας, εναλλαγή εργαζομένων για την εκτέλεση της ίδιας εργασίας)
	5 Εξέταση της κατάστασης της υγείας του προσωπικού που εκτίθεται σε δονήσεις από τον γιατρό εργασίας της επιχείρησης (Ν 3850/2010, ΠΔ 17/1996, Ν 1568/1985)
	6 Χρήση ΜΑΠ (γάντια) (Ν 3850/2010, ΠΔ 396/1994)
Ενδεχόμενος ΚΙΝΔΥΝΟΣ : Σκόνη	
Βαθμός επικινδυνότητας : 1	
Μέτρα	1 Διαβροχή με λάστιχο (ΠΔ 1073/1981)
	2 Διαβροχή με υδροφόρα (ΠΔ 1073/1981)
	3 Χρήση συλλεκτριών αγωγών για τη ρίψη υλικών (ΠΔ 1073/1981)
	4 Χρήση συλλεκτριών πετασμάτων για τη ρίψη υλικών (ΠΔ 1073/1981)
	5 Χρήση κάδων για τη συλλογή μπαζών και αχρήστων υλικών (ΠΔ 1073/1981)
	6 Τοποθέτηση λινάσας στο ικρίωμα (ΠΔ 1073/1981, ΠΔ 778/1980)
	7 Διεξαγωγή εργασιών που παράγουν σκόνη (πχ κοπή, λείανση, τρόχισμα) σε εξωτερικούς χώρους
	8 Διεξαγωγή εργασιών που παράγουν σκόνη (πχ κοπή, λείανση, τρόχισμα) μακριά από άλλα συνεργεία και τρίτους (Ν.3850/10)
	9 Απομόνωση του χώρου εργασίας, πχ με λινάσα, νάυλον, γεωύφασμα (Ν.3850/10)
	10 Χρήση Μέσων Ατομικής Προστασίας (μάσκα, γυαλιά, γάντια, φόρμα) κατόπιν εκτίμησης του Τεχνικού Ασφάλειας ή/και του Γιατρού Εργασίας (Ν.3850/10, ΠΔ 396/1994)
Ενδεχόμενος ΚΙΝΔΥΝΟΣ : Σκόνη αμιάντου	
Βαθμός επικινδυνότητας : 3	
Μέτρα	1 Ο εργοδότης της επιχείρησης που θα αναλάβει τις συγκεκριμένες εργασίες, από τις οποίες ενδέχεται να προκληθεί σκόνη αμιάντου, πρέπει να διαθέτει γραπτή εκτίμηση επαγγελματικού κινδύνου του Τεχνικού Ασφάλειας ή/και του Γιατρού Εργασίας (Ν 3850/2010, ΠΔ 212/2006, ΠΔ 17/1996)

Μέτρα	2	Πριν την έναρξη των εργασιών πρέπει να καταρτιστεί και να υποβληθεί στο αρμόδιο ΣΕΠΕ ένα Σχέδιο Εργασίας στο οποίο θα αναφέρονται όλα τα απαραίτητα προληπτικά μέτρα για την ασφάλεια και υγεία των εργαζομένων (ΠΔ 212/2006)
	3	Καθ' όλη τη διάρκεια εργασιών πρέπει να διενεργούνται μετρήσεις αμιάντου (Ν 3850/2010, ΠΔ 212/2006)
	4	Ο χώρος εργασίας πρέπει να επισημανθεί με πινακίδες για την ενημέρωση ύπαρξης σκόνης αμιάντου (Ν 3850/2010, ΠΔ 212/2006)
	5	Το προσωπικό που χρησιμοποιείται πρέπει να είναι ενημερωμένο για τις επιπτώσεις στην υγεία από εισπνοή ινών αμιάντου καθώς και για τα μέτρα πρόληψης που πρέπει να λαμβάνονται (Ν 3850/2010, ΠΔ 212/2006)
	6	Τα υλικά που απελευθερώνουν ίνες αμιάντου πρέπει να καθαίζονται ύστερα από επιμελημένη διαβροχή, με τη χρήση λαβών μήκους τουλάχιστον 1 μ. και να συλλέγονται σε ειδικές συσκευασίες, οι οποίες θα απορρίπτονται σύμφωνα με τις οδηγίες του αρμόδιου μηχανικού του Αναδόχου (Ν 3850/2010, ΠΔ 212/2006)
	7	Το προσωπικό πρέπει να εφοδιαστεί και να χρησιμοποιεί τα απαραίτητα ΜΑΠ (μάσκα πλήρους προσώπου με αναπνευστική συσκευή, γάντια, φόρμα) (Ν 3850/2010, ΠΔ 212/2006, ΠΔ 396/1994)
	8	Η χρονικά σταθμισμένη μέση τιμή συγκέντρωσης ινών χρυσότιλου στον αέρα του χώρου εργασίας, στην οποία εκτίθενται οι εργαζόμενοι κατά τη διάρκεια οποιασδήποτε 8ώρης ημερήσιας εργασίας μιας 40ώρης εβδομαδιαίας εργασίας δεν πρέπει να ξεπερνά τις 0,60 ίνες ανά κυβικό εκατοστό αέρα (ΠΔ 212/2006)
	9	Για όλους τους υπόλοιπους τύπους αμιάντου, είτε μεμονωμένους είτε σε μίγματα, συμπεριλαμβανομένων και των μιγμάτων που περιέχουν χρυσότιλο, η χρονικά σταθμισμένη μέση τιμή συγκέντρωσης ινών στον αέρα του χώρου εργασίας στην οποία εκτίθενται οι εργαζόμενοι κατά τη διάρκεια οποιασδήποτε 8ώρης ημερήσιας εργασίας μιας 40ώρης εβδομαδιαίας εργασίας δεν πρέπει να ξεπερνά τις 0,30 ίνες ανά κυβικό εκατοστό αέρα (ΠΔ 212/2006)
	10	Ο γιατρός εργασίας της επιχείρησης πρέπει να εξετάζει την κατάσταση της υγείας του προσωπικού που εκτίθεται σε σκόνη αμιάντου (Ν 3850/2010, ΠΔ 212/2006, ΠΔ 17/1996, Ν 1568/1985)
Μ.Α.Π.	1	Γυαλιά EN 166 (Β για μηχανική αντοχή φακών)
	2	Παπούτσια (απαραίτητα για κάθε εργασία στο εργοτάξιο) EN ISO 20345 (S3)
	3	Ζώνη ασφαλείας 5 σημείων EN 361, EN 358
	4	Γάντια EN 388:2016 (έναντι μηχανικών κινδύνων)
	5	Κράνος (απαραίτητο για κάθε εργασία στο εργοτάξιο) EN 397
	6	Ανακλαστικό γιλέκο EN ISO 20471 (class 2)
ΕΡΓΑΣΙΑ : ΚΑΤΑΣΚΕΥΗ ΦΕΡΟΝΤΟΣ ΟΡΓΑΝΙΣΜΟΥ ΑΠΟ ΟΠΛΙΣΜΕΝΟ ΣΚΥΡΟΔΕΜΑ		
Ανάλυση εργασίας : Καλούπωμα Κατασκευή - τοποθέτηση σιδηρού οπλισμού Σκυροδέτηση Ξεκαλούπωμα		
Ενδεχόμενος ΚΙΝΔΥΝΟΣ : Πτώση εργαζόμενου από ύψος		
Βαθμός επικινδυνότητας : 3		
Μέτρα	1	Περίφραξη των περάτων πλακών με διπλή σανίδα σε ύψος 1 μ από το δάπεδο, μονή σανίδα σε ύψος 0,5 μ και σοβατεπύ ύψους 15 εκ (ΠΔ 1073/1981, ΠΔ 778/1980, ΠΔ 305/1996)
	2	Περίφραξη των περάτων πλακών με μεταλλικές κουπαστές σε ύψος 1 μ και 0,5 μ από το δάπεδο και σοβατεπύ ύψους 15 εκ (ΠΔ 1073/1981, ΠΔ 778/1980, ΠΔ 305/1996)
	3	Περίφραξη των περάτων πλακών με προστατευτικό δίχτυ, σε ύψος τουλάχιστον 1 μ (ΠΔ 1073/1981, ΠΔ 778/1980, ΠΔ 305/1996)
	4	Περίφραξη των κλιμακοσταςίων με διπλή σανίδα σε ύψος 1 μ από το πάτημα, μονή σανίδα σε ύψος 0,5 μ και σοβατεπύ ύψους 15 εκ (ΠΔ 1073/1981, ΠΔ 778/1980, ΠΔ 305/1996)

	5	Περίφραξη των κλιμακοστασίων με μεταλλικές κουπαστές σε ύψος 1 μ και 0,5 μ από το πάτημα και σοβατεπί ύψους 15 εκ (ΠΔ 1073/1981, ΠΔ 778/1980, ΠΔ 305/1996)
	6	Περίφραξη των κλιμακοστασίων με προστατευτικό δίκτυο, σε ύψος τουλάχιστον 1 μ (ΠΔ 1073/1981, ΠΔ 778/1980, ΠΔ 305/1996)
	7	Περίφραξη των υπερυψωμένων θέσεων εργασίας, διαδρόμων και προσβάσεων με διατάξεις πλευρικής προστασίας (κουπαστές σε ύψος 1 μ και 0,5 μ από το δάπεδο και σοβατεπί ύψους 15 εκ ή με προστατευτικό δίκτυο ύψους τουλάχιστον 1 μ) (ΠΔ 1073/1981, ΠΔ 778/1980, ΠΔ 305/1996)
	8	Περίφραξη των κενών με διπλή σανίδα σε ύψος 1 μ από το δάπεδο, μονή σανίδα σε ύψος 0,5 μ και σοβατεπί ύψους 15 εκ (ΠΔ 1073/1981, ΠΔ 778/1980, ΠΔ 305/1996)
	9	Περίφραξη των κενών με μεταλλικές κουπαστές σε ύψος 1 μ και 0,5 μ από το δάπεδο και σοβατεπί ύψους 15 εκ (ΠΔ 1073/1981, ΠΔ 778/1980, ΠΔ 305/1996)
	10	Περίφραξη των κενών με προστατευτικό δίκτυο, σε ύψος τουλάχιστον 1 μ (ΠΔ 1073/1981, ΠΔ 305/1996)
	11	Κάλυψη των οριζοντίων κενών με υλικό αντοχής τουλάχιστον διπλάσιας του φορτίου που αναμένεται να δεχτεί (ΠΔ 1073/1981)
	12	Τοποθέτηση οριζόντιου προστατευτικού δικτύου κάτω από το κενό (ΠΔ 305/1996, ΠΔ 1073/1981)
	13	Χρήση συστήματος ατομικής προστασίας έναντι πτώσης από ύψος (ζώνη ασφαλείας) (Ν 3850/2010, ΠΔ 305/1996, ΠΔ 396/1994, ΠΔ 155/2004)
	14	Περίφραξη των διαδρόμων και των θέσεων εργασίας σε ύψος μεγαλύτερο του 0,75 μ, με μεταλλικές κουπαστές σε ύψος 1 μ και 0,5 μ από το δάπεδο και σοβατεπί ύψους 15 εκ (ΠΔ 305/1996, ΠΔ 1073/1981, ΠΔ 778/1980)
	15	Κατασκευή κεκλιμένων διαδρόμων και προσβάσεων με κλίση που δεν υπερβαίνει το 1:2. Η αντοχή των υλικών πρέπει να υπερβαίνει τα αναμενόμενα φορτία (ΠΔ 1073/1981, ΠΔ 778/1980)
	16	Απαγόρευση αφαίρεσης οποιασδήποτε προστατευτικής διάταξης, εφόσον δεν ληφθούν αντισταθμιστικά μέτρα (ΠΔ 1073/1981, ΠΔ 155/2004)
Ενδεχόμενος ΚΙΝΔΥΝΟΣ : Πτώση εργαζόμενου από σκαλωσιά		
Βαθμός επικινδυνότητας : 3		
Μέτρα	1	Αποφυγή εργασίας σε ύψος έξω από σκαλωσιά (ΠΔ 1073/1981, ΠΔ 778/1980, ΠΔ 155/2004)
	2	Αποφυγή χρήσης κουπαστών σκαλωσιάς ως σκάλες πρόσβασης σε υψηλότερες θέσεις εργασίας (ΠΔ 1073/1981, ΠΔ 155/2004)
	3	Αποφυγή τοποθέτησης σκαλών (ή σκαλωσιών) σε δάπεδα σκαλωσιών (ΠΔ 1073/1981, ΠΔ 778/1980, ΠΔ 155/2004)
	4	Κατασκευή ικριώματος του οποίου τα δάπεδα εργασίας δεν απέχουν περισσότερο από 30 εκ από την κατασκευή. Σε διαφορετική περίπτωση πρέπει να τοποθετούνται προστατευτικές διατάξεις (κουπαστές) και από την εσωτερική πλευρά του ικριώματος (ΠΔ 778/1980)
	5	Διαμόρφωση συνεχών δαπέδων εργασίας ικριωμάτων. Τα δάπεδα (και οι διατάξεις πλευρικής προστασίας) πρέπει να περιβάλλουν τις γωνίες της κατασκευής και να μην διακόπτονται (ΠΔ 778/1980)
Ενδεχόμενος ΚΙΝΔΥΝΟΣ : Πτώση εργαζόμενου από σκάλα		
Βαθμός επικινδυνότητας : 3		
Μέτρα	1	Χρήση σκαλών για σύντομες και "ελαφριές" εργασίες (ΠΔ 22/1933, ΠΔ 17/1978, ΠΔ 155/2004, ΠΔ 1073/81)
	2	Τακτικός έλεγχος των σκαλών (συνιστάται πριν από κάθε χρήση να διενεργείται οπτικός έλεγχος) (ΠΔ 305/1996, ΠΔ 1073/81, ΠΔ 22/1933, ΠΔ 17/1978)
	3	Στήριξη των σκαλών σε σταθερό και συμπαγές δάπεδο (ΠΔ 22/1933, ΠΔ 17/1978, ΠΔ 1073/81, ΠΔ 155/2004)
	4	Χρήση μεταλλικών σκαλών με χωνευτά σκαλοπάτια (ΠΔ 22/1933, ΠΔ 17/1978)
	5	Εξασφάλιση των δύο άκρων των σκαλών (ΠΔ 22/1933, ΠΔ 17/1978, ΠΔ 1073/81, ΠΔ 155/2004)

	6 Χρήση σκαλών που προεξέχουν κατά 1 μ από το επιθυμητό δάπεδο εργασίας, ώστε να διευκολύνεται η κάθοδος από αυτές (ΠΔ 155/2004, ΠΔ 22/1933, ΠΔ 17/1978, ΠΔ 1073/81)
Ενδεχόμενος ΚΙΝΔΥΝΟΣ : Πτώση αντικειμένων από ύψος	
Βαθμός επικινδυνότητας : 2	
Μέτρα	1 Αποφυγή τοποθέτησης υλικών σε θέσεις από τις οποίες μπορεί να πέσουν (πέρατα πλακών, κλιμακοστάσια, σκαλωσιές, σιδηροκατασκευές) (ΠΔ 778/1980, ΠΔ 305/1996)
	2 Τοποθέτηση σοβατεπιού στα δάπεδα εργασίας, πέρατα πλακών, ικριώματα ή προστασία αυτών με πλέγμα (ΠΔ 305/1996, ΠΔ 778/1980)
	3 Κατασκευή προστατευτικής σκάφης στα ικριώματα. Η σκάφη κατασκευάζεται σε ύψος μεγαλύτερο από 3,50 μ από το πεζοδρόμιο. Το δάπεδο της σκάφης πρέπει να κατασκευάζεται από ανθεκτικό υλικό. Το πλάτος του δαπέδου της σκάφης πρέπει να είναι τουλάχιστον 1,30 μ. Εν συνεχεία διαμορφώνεται κεκλιμένο επίπεδο (αντένα), κλίσης 1:2, ύψους 80 εκ (ΠΔ 778/1980)
	4 Τοποθέτηση προστατευτικού δικτυώματος στην εξωτερική πλευρά του ικριώματος για τη συγκράτηση υλικών (ΠΔ 1073/1981, ΠΔ 778/1980)
	5 Αποφυγή παραμονής κάτω από θέσεις εργασίας σε ύψος (ΠΔ 1073/1981)
	6 Περίφραξη - αποκλεισμός και σήμανση του χώρου εργασίας, εφόσον εκτελούνται εργασίες σε ύψος (ΠΔ 1073/1981, ΠΔ 305/1996)
	7 Περίφραξη - αποκλεισμός και σήμανση του χώρου κάτω από σκαλωσιές (ΠΔ 1073/1981, ΠΔ 105/1995, ΠΔ 305/1996)
	8 Χρήση ειδικής ζώνης - εργαλειοθήκης (ΠΔ 155/2004)
Ενδεχόμενος ΚΙΝΔΥΝΟΣ : Πτώση φορτίων που μεταφέρονται κατά τις ανυψωτικές εργασίες	
Βαθμός επικινδυνότητας : 2	
Μέτρα	1 Αποφυγή παραμονής κάτω από φορτία (ΠΔ 1073/1981)
	2 Ο ανυψωτικός μηχανισμός να έχει τη δυνατότητα ανύψωσης του φορτίου (ΠΔ 1073/1981, ΠΔ 395/1994, ΠΔ 89/1999, ΠΔ 305/1996, ΠΔ 304/2000)
	3 Ο ανυψωτικός μηχανισμός να φέρει πινακίδα με διάγραμμα ανυψωτικής ικανότητας (ΠΔ 1073/1981, ΠΔ 395/1994, ΠΔ 305/1996, ΠΔ 89/1999, ΠΔ 304/2000)
	4 Ο ανυψωτικός μηχανισμός να έχει ελεγχθεί πριν τη χρήση (ΠΔ 1073/1981, ΠΔ 395/1994, ΠΔ 305/1996, ΠΔ 89/1999, ΠΔ 304/2000, ΥΑ 593/2003)
	5 Ο ανυψωτικός μηχανισμός να έχει τις προβλεπόμενες πιστοποιήσεις, από τρίτο μέρος (ΥΑ 593/2003, ΠΔ 305/1996)
	6 Ο εξοπλισμός που χρησιμοποιείται (πχ συρματόσχοινα, αλυσίδες, γάντζοι, ιμάντες) να είναι ο προβλεπόμενος και χωρίς φθορές (ΠΔ 1073/1981, ΠΔ 305/1996)
	7 Οι χειριστές να έχουν τα κατάλληλα προσόντα (αδειούχοι) και εμπειρία (ΠΔ 305/1996, ΠΔ 113/2012)
	8 Τα συρματόσχοινα – σαμπάνια να είναι ελεγμένα και προσαρτημένα σωστά στο φορτίο (ΠΔ 1073/1981, ΠΔ 395/1994, ΠΔ 305/1996, ΠΔ 89/1999, ΠΔ 304/2000)
	9 Η περιοχή να είναι αποκλεισμένη για τους μη έχοντες εργασία (ΠΔ 1073/1981, ΠΔ 305/1996)
	10 Οι εργαζόμενοι σε γειτονικά σημεία να έχουν ενημερωθεί
	11 Να υπάρχει συνεχώς καλή ορατότητα του φορτίου από τον χειριστή ή υπάρχει έμπειρος κουμανταδόρος (ΠΔ 1073/1981)
	12 Οι ανυψωτικοί μηχανισμοί να βρίσκονται σε θέσεις όπου είναι εδρασμένοι καλά (ΠΔ 1073/1981, ΠΔ 305/1996)
	13 Απαγορεύεται η ελεύθερη αιώρηση φορτίου (ΠΔ 1073/1981)
	14 Απαγορεύεται η υπερφόρτωση του ανυψωτικού μηχανισμού (ΠΔ 1073/1981, ΠΔ 305/1996)
	15 Απαγορεύεται η προσπάθεια πλάγιας μεταφοράς φορτίου (ΠΔ 1073/1981, ΠΔ 305/1996)
	16 Απαγορεύεται η απότομη ανύψωση/ κατέβασμα (ΠΔ 1073/1981, ΠΔ 305/1996)
	17 Απαγορεύεται η διακίνηση φορτίων πάνω από εργαζομένους (ΠΔ 1073/1981)

	18 Απαγορεύεται η χρήση ανυψωτικών όταν πνέουν θυελλώδεις άνεμοι (ΠΔ 1073/1981, ΠΔ 305/1996)
Ενδεχόμενος ΚΙΝΔΥΝΟΣ : Σύγκρουση με μηχανήμα Βαθμός επικινδυνότητας : 2	
Μέτρα	1 Πρέπει να τηρείται απόσταση ασφαλείας από τα ΜΕ. Οι μη έχοντες εργασία πρέπει να απομακρύνονται από το χώρο κίνησης και εργασίας των ΜΕ (ΠΔ 1073/1981)
	2 Οι εργαζόμενοι να μην πλησιάζουν τα ΜΕ εφόσον ο χειριστής δεν τους έχει αντιληφθεί. Επίσης δεν πρέπει να αναπαύονται πάνω ή κοντά σε ΜΕ (ΠΔ 1073/1981)
	3 Ο χειρισμός των ΜΕ πρέπει να γίνεται από αδειούχους χειριστές, ηλικίας άνω των 18 ετών. Επίσης επιτρέπεται βοηθοί χειριστών να χειρίζονται ΜΕ, υπό την καθοδήγηση χειριστή, για συγκεκριμένες ώρες. Οι χειριστές των ΜΕ πρέπει να διαθέτουν άδεια αντίστοιχης Ομάδας και Κατηγορίας (ΠΔ 113/2012, ΠΔ 305/1996, ΠΔ 1073/1981)
	4 Οι εργαζόμενοι κοντά στο χώρο κίνησης και εργασίας των ΜΕ πρέπει να φορούν ανακλαστικό ρουχισμό (ΠΔ 396/1994)
	5 Τα ΜΕ πρέπει να πληρούν τις προδιαγραφές της Ευρωπαϊκής Νομοθεσίας και να φέρουν την ένδειξη «CE» (ΠΔ 395/1994, ΠΔ 89/1999, ΠΔ 304/2000)
	6 Τα ΜΕ πρέπει να συνοδεύονται με ενημερωμένο εγχειρίδιο οδηγιών λειτουργίας και συντήρησης (στην Ελληνική γλώσσα). Ο χειρισμός τους πρέπει να είναι σύμφωνος με τις προβλέψεις του εγχειριδίου και της Νομοθεσίας (ακόμη και κατά την ακινητοποίηση τους) (Ν 3850/2010, ΠΔ 395/1994, ΠΔ 1073/1981)
	7 Η λειτουργία των ΜΕ πρέπει να επιβλέπεται από αρμόδιο πρόσωπο (σύμφωνα με το ΒΔ4/1951). Οι διατάξεις ασφαλείας (πχ κουμπί επείγουσας διακοπής, ηχητικό σήμα οπισθοπορείας) καθώς τα συστήματα πέδησης και διεύθυνσης πρέπει να λειτουργούν κανονικά. Τα ελαστικά πρέπει να βρίσκονται σε άριστη κατάσταση. Οι ενδείξεις του ταμπλό χειρισμού πρέπει να λειτουργούν, όπως επίσης και η οι διατάξεις σήμανσης (φώτα, φάρος) (ΠΔ 1073/1981, ΠΔ 395/1994, ΠΔ 89/1999, ΠΔ 304/2000)
	8 Τα ΜΕ καθώς και τα κινούμενα μέρη τους, πρέπει να εξασφαλίζονται κατά την ακινητοποίηση τους. Επίσης δεν πρέπει να αφήνονται χωρίς φορτίο (πχ κάδοι εκκαπτικών). Πριν την επαναλειτουργία κάθε ΜΕ πρέπει να προηγείται γενικός έλεγχος (ΠΔ 1073/1981, ΠΔ 305/1996)
	9 Οι χειριστές να μην εγκαταλείπουν τα ΜΕ χωρίς να λάβουν τα απαιτούμενα μέτρα εξασφάλισης τους (ΠΔ 1073/1981, ΠΔ 305/1996)
Ενδεχόμενος ΚΙΝΔΥΝΟΣ : Πιάσιμο - σύνθλιψη - χτύπημα Βαθμός επικινδυνότητας : 2	
Μέτρα	1 Τα κινούμενα μέρη των μηχανών πρέπει να φέρουν προφυλακτήρες (Ν. 3850/10, ΠΔ 395/1994)
	2 Οι εργαζόμενοι πρέπει να κρατούν αποστάσεις ασφαλείας από μηχανήματα, οχήματα και εξοπλισμό
	3 Οι εργαζόμενοι πρέπει να κρατούν αποστάσεις ασφαλείας από κινούμενα φορτία (ΠΔ 1073/1981)
	4 Οι εργαζόμενοι πρέπει να αποφεύγουν να βρίσκονται μεταξύ κινούμενου φορτίου, μηχανήματος, οχήματος, εξοπλισμού και σταθερού δομικού στοιχείου (ΠΔ 1073/1981)
	5 Οι εργαζόμενοι πρέπει να αποφεύγουν τις μετατροπές - συντηρήσεις εξοπλισμού, εφόσον δεν έχουν εξουσιοδοτηθεί για το σκοπό αυτό (ΠΔ 1073/1981, ΠΔ 395/1994)
Ενδεχόμενος ΚΙΝΔΥΝΟΣ : Τροχαίο Βαθμός επικινδυνότητας : 2	
Μέτρα	1 Πριν την έναρξη των εργασιών σε οδούς υπό κυκλοφορία πρέπει να ενημερωθούν οι αρμόδιες αρχές και οι άμεσα ενδιαφερόμενοι (ΥΑ 503/2003)
	2 Η τροχαία της περιοχής πρέπει να ενημερωθεί για τις εργασίες και τις κυκλοφοριακές ρυθμίσεις, ώστε να διευθετηθεί το θέμα των αδειών. Επίσης πρέπει να καθοριστεί αν απαιτείται η συνδρομή της τροχαίας για τη ρύθμιση της κυκλοφορίας (ΥΑ 503/2003)
	3 Η σήμανση πρέπει να γίνεται όπως προβλέπεται από τα σκαριφήματα της ΥΑ 502/2003 ή τη σχετική μελέτη (εφόσον η περίπτωση δεν αντιστοιχεί σε κάποιο από τα σκαριφήματα) (ΥΑ 503/2003)

Μέτρα	4	Πρέπει να εξασφαλίζεται πλήρης και ικανοποιητική περιφράξη του χώρου των εργασιών, αποτρέποντας τους μη έχοντες εργασία να εισέλθουν σε αυτόν. Επίσης πρέπει να αποτρέπεται η είσοδος οχημάτων, που έχουν παρεκκλίνει από την πορεία τους, στο χώρο (ΠΔ 305/1996, ΥΑ 503/2003)
	5	Όλες οι εργασίες πρέπει να εκτελούνται εντός της περιφράξης του έργου (ΥΑ 503/2003)
	6	Όλοι οι εργαζόμενοι πρέπει να φορούν φωσφορίζοντα γιλέκα συνεχώς (ΥΑ 503/2003, ΠΔ 396/1994)
	7	Να διατηρείται καθαρός ο χώρος εργασίας άλλα και το οδόστρωμα εκτός του εργοταξιακού χώρου (ΥΑ 503/2003)
	8	Μετά το τέλος της εργασίας όλα τα οχήματα και μηχανήματα πρέπει να ασφαίζονται (ΠΔ 1073/1981)
	9	Οι πινακίδες οδικής σήμανσης που τοποθετούνται πρέπει να στερεώνονται, ώστε να μην ανατραπούν (βαριές βάσεις, πρόσδεση) (ΥΑ 503/2003)
	10	Συνιστάται να χρησιμοποιείται τουλάχιστον ένας εργαζόμενος για την προσωρινή ρύθμιση της κυκλοφορίας αν κριθεί απαραίτητο. Ο εργαζόμενος πρέπει να φοράει φωσφορίζον γιλέκο, κράνος, παπούτσια και να κρατάει κόκκινη σημαία. Επίσης πρέπει να είναι ενημερωμένος για τους τρόπους ρύθμισης της κυκλοφορίας και ενημέρωσης των διερχόμενων οδηγών. Κατά τη διάρκεια των εργασιών πρέπει να χρησιμοποιούνται κώνοι, για το διαχωρισμό του εργοταξίου από την οδό (Ν 3850/2010, ΥΑ 503/2003, ΠΔ 396/1994)
	11	Να χρησιμοποιείται, αν απαιτείται, όχημα προειδοποίησης των διερχόμενων οδηγών (ΥΑ 503/2003)
	12	Πρέπει να ελέγχεται σε καθημερινή βάση ότι δεν μετακινήθηκαν ή αφαιρέθηκαν υλικά σήμανσης ή ασφάλισης. Σε περίπτωση που έχει συμβεί κάτι τέτοιο, πρέπει να αποκαθίστανται άμεσα τα μέτρα ασφάλειας (ΥΑ 503/2003)
	13	Οι εργαζόμενοι κοντά οδούς υπό κυκλοφορία πρέπει να φορούν ανακλαστικό ρουχισμό (ΥΑ 503/2003, ΠΔ 396/1994)
Ενδεχόμενος ΚΙΝΔΥΝΟΣ : Ηλεκτροπληξία		
Βαθμός επικινδυνότητας : 2		
Μέτρα	1	Οι ηλεκτρικές εγκαταστάσεις του εργοταξίου να ακολουθούν τις διατάξεις του Προτύπου ΕΛΟΤ HD 384. Η ίδια πρόβλεψη ισχύει και για κάθε είδους συσκευή ή μηχανήμα που λειτουργεί με ηλεκτρικό ρεύμα (Ν 3850/2010, ΑΠ Φ 7.5/1816/88/2004)
	2	Οι ηλεκτρικοί πίνακες διανομής πρέπει να είναι μεταλλικοί ή πλαστικοί, στεγανού τύπου, με δυνατότητα κλειδώματος. Οι πίνακες πρέπει να γειώνονται. Επίσης πρέπει να φέρουν προστατευτικό διακόπτη διαφυγής (διαφορικής προστασίας – αντιηλεκτροπληξιακός αυτόματος). Η εγκατάσταση και η συντήρηση των πινάκων πρέπει να γίνεται από αδειούχο ηλεκτρολόγο. Οι πίνακες πρέπει να παραμένουν κλειδωμένοι (Ν 3850/2010, ΠΔ 1073/1981, ΑΠ Φ 7.5/1816/88/2004)
	3	Οι γραμμές τροφοδοσίας ηλεκτρικού ρεύματος να είναι ενισχυμένης μηχανικής αντοχής και ηλεκτρικής μόνωσης (ΑΠ Φ 7.5/1816/88/2004)
	4	Οι διαδρομές των καλωδίων προς τα ηλεκτρικά εργαλεία πρέπει να μη δημιουργούν προβλήματα στη λειτουργία του εργοταξίου. Συνιστάται η κάλυψη τους (πέραςμα σε σωλήνες, σκέπασμα με μαδέρια, υπογειοποίηση), η υπέργεια διαδρομή και η τοποθέτηση τους εκτός διαδρόμων κίνησης προσωπικού, μηχανημάτων και οχημάτων (ΠΔ 1073/1981, ΑΠ Φ 7.5/1816/88/2004)
	5	Η κατάσταση του εξοπλισμού να είναι άριστη. Φθαρμένα εργαλεία, καλώδια, φως, πολύπριζα και πρίζες πρέπει να αντικαθίστανται άμεσα (Ν.3850/10, ΠΔ 1073/1981, ΑΠ Φ 7.5/1816/88/2004)
Ενδεχόμενος ΚΙΝΔΥΝΟΣ : Ηλεκτροπληξία λόγω εναέριου δικτύου		
Βαθμός επικινδυνότητας : 2		
Μέτρα	1	Σε περίπτωση ύπαρξης υπογείων ή/και εναερίων αγωγών ηλεκτρικού ρεύματος κοντά στο εργοτάξιο πρέπει να ειδοποιείται ο ΔΕΔΔΗΕ από τον Ανάδοχο, πριν την έναρξη των εργασιών. Τα μέτρα ασφάλειας που θα ληφθούν πρέπει να εξεταστούν από κοινού με την αρμόδια υπηρεσία του ΔΕΔΔΗΕ. Τα προτεινόμενα μέτρα θα ληφθούν κατόπιν έγκρισης του ΔΕΔΔΗΕ (ΠΔ 1073/1981)
	2	Υπογειοποίηση ή παραλλαγή του δικτύου παροχής ηλεκτρικού ρεύματος (ΠΔ 1073/1981)

	3	Αποφυγή διακίνησης υλικών σε θέσεις κοντά στους αγωγούς (ΠΔ 1073/1981)
	4	Τήρηση απόστασης ασφαλείας (η οποία θα υποδειχθεί από τον ΔΕΔΔΗΕ) από αγωγούς μέσης τάσης και γενικά κάθε είδους αγωγό (ΠΔ 1073/1981)
	5	Τοποθέτηση προστατευτικών δοκών για την εξασφάλιση της απαιτούμενης απόστασης ασφαλείας. Σε περίπτωση που είναι αδύνατη η συγκεκριμένη λύση, προτείνεται η τοποθέτηση σήμανσης (πχ σχοινί με κρεμασμένες πινακίδες ή αλυσίδες, αναλόγως του ύψους) σε απόσταση ασφαλείας (ΠΔ 1073/1981)
Ενδεχόμενος ΚΙΝΔΥΝΟΣ		: Θόρυβος
Βαθμός επικινδυνότητας		: 1
Μέτρα	1	Τοποθέτηση πηγών θορύβου (πχ γεννήτριες) μακριά από τις θέσεις εργασίας (ΠΔ 149/2006)
	2	Απομόνωση των πηγών θορύβου με χωρίσματα (ΠΔ 149/2006)
	3	Εκτέλεση θορυβωδών εργασιών (πχ χρήση αεροσυμπιεστή) μακριά από άλλα συνεργεία (ΠΔ 149/2006)
	4	Αποφυγή αφαίρεσης σιγαστήρων και των προστατευτικών καλυμμάτων των μηχανημάτων (ΠΔ 149/2006, ΠΔ 395/1994)
	5	Συντήρηση του εξοπλισμού σύμφωνα με τις προδιαγραφές του κατασκευαστή του (N 3850/2010, ΠΔ 395/1994)
	6	Αποστάσεις ασφαλείας από μηχανήματα και εξοπλισμό που παράγει θόρυβο (ΠΔ 149/2006)
	7	Περιορισμός της έκθεσης σε θόρυβο με διαχειριστικά μέτρα (διαλείμματα, εναλλαγή αντικειμένου εργασίας, εναλλαγή εργαζομένων για την εκτέλεση της ίδιας εργασίας) (ΠΔ 149/2006)
	8	Εξέταση της κατάστασης της υγείας του προσωπικού που εκτίθεται σε θόρυβο από τον γιατρό εργασίας της επιχείρησης (N 3850/2010, ΠΔ 149/2006, ΠΔ 17/1996, N 1568/1981)
	9	Χρήση ΜΑΠ (ωτασπίδες, ωτοβύσματα) (N 3850/2010, ΠΔ 149/2006, ΠΔ 396/1994)
	10	Αποφυγή εργασιών κατά τις ώρες καλής ησυχίας
Ενδεχόμενος ΚΙΝΔΥΝΟΣ		: Μυοσκελετικοί τραυματισμοί
Βαθμός επικινδυνότητας		: 1
Μέτρα	1	Περιορισμός της χειρωνακτικής διακίνησης φορτίων με τη βοήθεια μηχανικών μέσων, όπου είναι εφικτό (ΠΔ 397/1994)
	2	Πριν από κάθε χειρωνακτική διακίνηση φορτίου πρέπει να λαμβάνονται υπόψη τα χαρακτηριστικά του φορτίου (βάρος, κέντρο βάρους, όγκος, σχήμα, λαβές, σύσταση) (ΠΔ 397/1994)
	3	Πριν από κάθε χειρωνακτική διακίνηση φορτίου πρέπει να λαμβάνονται υπόψη απαιτούμενη σωματική προσπάθεια (στροφή κορμού, απότομη μετακίνηση, ασταθής σωματική στάση) (ΠΔ 397/1994)
	4	Πριν από κάθε χειρωνακτική διακίνηση φορτίου πρέπει να λαμβάνονται υπόψη τα χαρακτηριστικά του εργασιακού περιβάλλοντος (ελεύθερος χώρος, διαθέσιμο ύψος, κλίση και ολισθηρότητα δαπέδου, θερμοκρασία, υγρασία, αερισμός, φωτισμός) (ΠΔ 397/1994)
	5	Πριν από κάθε χειρωνακτική διακίνηση φορτίου πρέπει να λαμβάνονται υπόψη τα χαρακτηριστικά της εργασίας (συχνότητα, διάρκεια, απόσταση, χρόνος ανάπαυσης, ρυθμός εργασίας) (ΠΔ 397/1994)
	6	Ενημέρωση των εργαζομένων για τα μέτρα ασφάλειας που πρέπει να λαμβάνουν. Επίσης η κατάσταση της υγείας τους και η σωματική τους διάπλαση πρέπει να μη δημιουργούν προβλήματα στην εκτέλεση των συγκεκριμένων εργασιών (N 3850/2010, ΠΔ 397/1994)
	7	Εξέταση της κατάστασης της υγείας του προσωπικού που εκτελεί χειρωνακτικές εργασίες από τον γιατρό εργασίας της επιχείρησης (N. 3850/10, ΠΔ 397/1994, ΠΔ 17/1996, N 1568/1985)
Ενδεχόμενος ΚΙΝΔΥΝΟΣ		: Καταπτώσεις - καθιζήσεις ικριωμάτων
Βαθμός επικινδυνότητας		: 3
Μέτρα	1	Πριν την ανέγερση της σκαλωσιάς πρέπει να διενεργείται μελέτη κατασκευής και αντοχής αυτής από τον αρμόδιο μηχανικό, εκτός αν κατασκευάζεται σύμφωνα με τις προβλέψεις του κατασκευαστή της (ΠΔ 155/2004, ΚΥΑ 16440/1994)

	2	Για μεταλλικές σκαλωσιές πρέπει να υπάρχουν τα πιστοποιητικά τους, δηλαδή βεβαίωση εξέτασης τύπου, δήλωση πιστότητας, τεύχος μελέτης αντοχής, οδηγίες συναρμολόγησης και προβλεπόμενες χρήσεις (ΚΥΑ 1440/1994)
	3	Για μεταλλικές σκαλωσιές πρέπει να υπάρχει κατάλληλη σήμανση στα στοιχεία της σκαλωσιάς, η οποία συμφωνεί με τα πιστοποιητικά της (ΚΥΑ 1440/1994)
	4	Πρέπει να τηρούνται όλοι οι κανόνες και οι οδηγίες του κατασκευαστή της σκαλωσιάς για την ασφαλή και σταθερή ανέγερση της (ΠΔ 155/2004, ΚΥΑ 1440/1994)
	5	Πρέπει να ελέγχονται όλα τα χρησιμοποιούμενα υλικά της σκαλωσιάς πριν τη χρησιμοποίησή τους (ΠΔ 155/2004, ΚΥΑ 1440/1994)
	6	Μόνο έμπειροι και εξειδικευμένοι εργαζόμενοι να χρησιμοποιούνται για την συναρμολόγηση και αποσυναρμολόγηση της σκαλωσιάς (ΠΔ 155/2004, ΠΔ 305/1996, ΚΥΑ 1440/1994)
	7	Η σκαλωσιά πρέπει να εδράζεται σε σταθερό έδαφος (ΠΔ 155/2004, ΠΔ 778/1980)
	8	Για τη στήριξη σκαλωσιών σε χώμα πρέπει να χρησιμοποιούνται μαδέρια (ΠΔ 778/1980)
	9	Η έδραση σκαλωσιών σε μπάζα πρέπει να αποφεύγεται (ΠΔ 778/1980, ΠΔ 155/2004)
	10	Η έδραση σκαλωσιών σε υαλοπίνακες πρέπει να αποφεύγεται (ΠΔ 778/1980, ΠΔ 155/2004)
	11	Η σκαλωσιά πρέπει να "δένεται" στην κατασκευή ή να αντιστηρίζεται. Το "δέσιμο" σε καμία περίπτωση δεν πρέπει να γίνεται με σχοινί ή σύρμα, αλλά σύμφωνα με τις προβλέψεις του κατασκευαστή της σκαλωσιάς (ΠΔ 778/1980, ΠΔ 155/2004)
	12	Πριν ολοκληρωθεί μια σκαλωσιά δεν πρέπει να χρησιμοποιείται (ΠΔ 155/2004, ΠΔ 778/1980)
	13	Πρέπει να διενεργείται τακτικός έλεγχος της αντοχής και σταθερότητας της σκαλωσιάς. Οι έλεγχοι πρέπει να καταγράφονται στο Ημερολόγιο Μέτρων Ασφάλειας του έργου (ΠΔ 305/1996, ΠΔ 778/1980, ΠΔ 1073/1981, Ν 1296/1983)
Ενδεχόμενος ΚΙΝΔΥΝΟΣ : Γλίστριμα - παραπάτημα		
Βαθμός επικινδυνότητας : 1		
Μέτρα	1	Διατήρηση καλού νοικοκυριού στο εργοτάξιο (ΠΔ 1073/1981)
	2	Διατήρηση των προσβάσεων σε καλή κατάσταση (ΠΔ 1073/1981)
	3	Επαρκής φωτισμός των θέσεων εργασίας και των προσβάσεων σε αυτές (ΠΔ 1073/1981)
	4	Αποφυγή περάσματος καλωδίων, σωλήνων, αγωγών σε δάπεδα που χρησιμοποιούνται ως προσβάσεις ή θέσεις εργασίας. Εναλλακτικά προτείνεται η τοποθέτησή τους σε ασφαλές ύψος ή το πέρασμά τους από τα άκρα των διαδρόμων. Σε αυτή την περίπτωση πρέπει να ληφθεί υπόψη η προστασία (κάλυψη) και η σήμανση τους (ΠΔ 1073/1981)
	5	Άμεσος καθαρισμός των δαπέδων που καθίστανται ολισθηρά (πχ από πτώση λιπαντικών) (ΠΔ 1073/1981)
Ενδεχόμενος ΚΙΝΔΥΝΟΣ : Δονήσεις		
Βαθμός επικινδυνότητας : 1		
Μέτρα	1	Τακτική συντήρηση του εξοπλισμού και επισκευή φθορών (Ν 3850/2010, ΠΔ 1073/1981, ΠΔ 395/1994)
	2	Συντήρηση των συστημάτων αναρτήσεων φορητών και μηχανημάτων (Ν 3850/2010, ΠΔ 1073/1981, ΠΔ 395/1994, ΠΔ 305/1996)
	3	Επιλογή εργαλείων με διατάξεις απορρόφησης ενέργειας (ΠΔ 395/1994)
	4	Περιορισμός της έκθεσης σε κραδασμούς με διαχειριστικά μέτρα (διαλείμματα, εναλλαγή αντικειμένου εργασίας, εναλλαγή εργαζομένων για την εκτέλεση της ίδιας εργασίας)
	5	Εξέταση της κατάστασης της υγείας του προσωπικού που εκτίθεται σε δονήσεις από τον γιατρό εργασίας της επιχείρησης (Ν 3850/2010, ΠΔ 17/1996, Ν 1568/1985)
	6	Χρήση ΜΑΠ (γάντια) (Ν 3850/2010, ΠΔ 396/1994)
Ενδεχόμενος ΚΙΝΔΥΝΟΣ : Έκθεση σε βλαπτικές ουσίες		
Βαθμός επικινδυνότητας : 2		
Μέτρα	1	Τα χημικά πρέπει να συνοδεύονται με τα Δελτία Πληροφοριών Ασφάλειας (MSDS) κατά την παραλαβή τους στο εργοτάξιο (ΠΔ 339/2001, ΠΔ 388/2001, ΠΔ 307/1986, ΠΔ 77/1993)

	2	Ενημέρωση των εργαζομένων για την ασφαλή χρήση των χημικών, σύμφωνα με τα αναγραφόμενα στα Δελτία Πληροφοριών Ασφάλειας (MSDS) τους (N 3850/2010, ΠΔ 339/2001, ΠΔ 388/2001, ΠΔ 307/1986, ΠΔ 77/1993)
	3	Αποθήκευση των χημικών σύμφωνα με τις προδιαγραφές του προμηθευτή τους (ΠΔ 339/2001, ΠΔ 388/2001, ΠΔ 307/1986, ΠΔ 77/1993, ΠΔ 305/1996)
	4	Χρήση των χημικών σύμφωνα με τις προδιαγραφές του προμηθευτή τους (ΠΔ 339/2001, ΠΔ 388/2001, ΠΔ 307/1986, ΠΔ 77/1993)
	5	Χρήση ΜΑΠ, σύμφωνα με τα αναγραφόμενα στα Δελτία Πληροφοριών Ασφάλειας (MSDS) των χημικών και κατόπιν Γραπτής Εκτίμησης του Τεχνικού Ασφάλειας ή/και του Γιατρού Εργασίας (N 3850/2010, ΠΔ 396/1994, ΠΔ 339/2001, ΠΔ 388/2001, ΠΔ 307/1986, ΠΔ 77/1993)
	6	Σχολαστική τήρηση των κανόνων υγιεινής από το προσωπικό που χρησιμοποιεί χημικά, κατά τα διαλείμματα και μετά το πέρας της εργασίας (ΠΔ 339/2001, ΠΔ 388/2001, ΠΔ 307/1986, ΠΔ 77/1993)
	7	Περιοδική εξέταση της κατάσταση της υγείας του προσωπικού που χρησιμοποιεί χημικά, από το γιατρό εργασίας της επιχείρησης (N 3850/2010, ΠΔ 17/1996, N 1568/1985, ΠΔ 339/2001, ΠΔ 388/2001, ΠΔ 307/1986, ΠΔ 77/1993)
Μ.Α.Π.	1	Γυαλιά EN 166 (Β για μηχανική αντοχή φακών)
	2	Παπούτσια (απαραίτητα για κάθε εργασία στο εργοτάξιο) EN ISO 20345 (S3)
	3	Αδιάβροχες μπότες EN ISO 20345 (S1)
	4	Ζώνη ασφαλείας 5 σημείων EN 361, EN 358
	5	Γάντια EN 388:2016 (έναντι μηχανικών κινδύνων)
	6	Κράνος (απαραίτητο για κάθε εργασία στο εργοτάξιο) EN 397
	7	Ανακλαστικό γιλέκο EN ISO 20471 (class 2)
ΕΡΓΑΣΙΑ : ΕΠΕΝΔΥΣΕΙΣ ΔΑΠΕΔΩΝ		
Ανάλυση εργασίας : Μεταφορά υλικών Προετοιμασία επιφάνειας Τοποθέτηση υλικού		
Ενδεχόμενος ΚΙΝΔΥΝΟΣ : Πιάσιμο - σύνθλιψη - χτύπημα		
Βαθμός επικινδυνότητας : 2		
Μέτρα	1	Τα κινούμενα μέρη των μηχανών πρέπει να φέρουν προφυλακτήρες (N. 3850/10, ΠΔ 395/1994)
	2	Οι εργαζόμενοι πρέπει να κρατούν αποστάσεις ασφαλείας από μηχανήματα, οχήματα και εξοπλισμό
	3	Οι εργαζόμενοι πρέπει να κρατούν αποστάσεις ασφαλείας από κινούμενα φορτία (ΠΔ 1073/1981)
	4	Οι εργαζόμενοι πρέπει να αποφεύγουν να βρίσκονται μεταξύ κινούμενου φορτίου, μηχανήματος, οχήματος, εξοπλισμού και σταθερού δομικού στοιχείου (ΠΔ 1073/1981)
	5	Οι εργαζόμενοι πρέπει να αποφεύγουν τις μετατροπές - συντηρήσεις εξοπλισμού, εφόσον δεν έχουν εξουσιοδοτηθεί για το σκοπό αυτό (ΠΔ 1073/1981, ΠΔ 395/1994)
Ενδεχόμενος ΚΙΝΔΥΝΟΣ : Ηλεκτροπληξία		
Βαθμός επικινδυνότητας : 2		
Μέτρα	1	Οι ηλεκτρικές εγκαταστάσεις του εργοταξίου να ακολουθούν τις διατάξεις του Προτύπου ΕΛΟΤ HD 384. Η ίδια πρόβλεψη ισχύει και για κάθε είδους συσκευή ή μηχανήμα που λειτουργεί με ηλεκτρικό ρεύμα (N 3850/2010, ΑΠ Φ 7.5/1816/88/2004)
	2	Οι ηλεκτρικοί πίνακες διανομής πρέπει να είναι μεταλλικοί ή πλαστικοί, στεγανού τύπου, με δυνατότητα κλειδώματος. Οι πίνακες πρέπει να γειώνονται. Επίσης πρέπει να φέρουν προστατευτικό διακόπτη διαφυγής (διαφορικής προστασίας – αντιηλεκτροπληξιακός αυτόματος). Η εγκατάσταση και η συντήρηση των πινάκων πρέπει να γίνεται από αδειούχο ηλεκτρολόγο. Οι πίνακες πρέπει να παραμένουν κλειδωμένοι (N 3850/2010, ΠΔ 1073/1981, ΑΠ Φ 7.5/1816/88/2004)
	3	Οι γραμμές τροφοδοσίας ηλεκτρικού ρεύματος να είναι ενισχυμένης μηχανικής αντοχής και ηλεκτρικής μόνωσης (ΑΠ Φ 7.5/1816/88/2004)

	<p>4 Οι διαδρομές των καλωδίων προς τα ηλεκτρικά εργαλεία πρέπει να μη δημιουργούν προβλήματα στη λειτουργία του εργοταξίου. Συνιστάται η κάλυψη τους (πέρασμα σε σωλήνες, σκέπασμα με μαδέρια, υπογειοποίηση), η υπέργεια διαδρομή και η τοποθέτηση τους εκτός διαδρόμων κίνησης προσωπικού, μηχανημάτων και οχημάτων (ΠΔ 1073/1981, ΑΠ Φ 7.5/1816/88/2004)</p> <p>5 Η κατάσταση του εξοπλισμού να είναι άριστη. Φθαρμένα εργαλεία, καλώδια, φως, πολύπριζα και πρίζες πρέπει να αντικαθίστανται άμεσα (Ν.3850/10, ΠΔ 1073/1981, ΑΠ Φ 7.5/1816/88/2004)</p>
Ενδεχόμενος ΚΙΝΔΥΝΟΣ : Πυρκαγιά Βαθμός επικινδυνότητας : 2	
Μέτρα	<p>1 Αποφυγή τοποθέτησης εύφλεκτων υλικών κοντά σε πηγές ανάφλεξης (ΠΔ 1073/1981)</p> <p>2 Αποφυγή εκτέλεσης "θερμών" εργασιών (χρήση τροχού, ηλεκτροσυγκόλλησης, φλόγας αερίου) κοντά σε εύφλεκτα υλικά (Ν 3850/2010, ΠΔ 17/1996, ΠΔ 1073/1981, ΠΔ 95/1978)</p> <p>3 Αποφυγή ανεξέλεγκτης ρίψης σκουπιδιών σε οποιοδήποτε χώρο (ΠΔ 1073/1981)</p> <p>4 Αποψήλωση θάμνων και χαμηλής βλάστησης κατά τους καλοκαιρινούς μήνες</p> <p>5 Απαγόρευση φωτιάς στο εργοτάξιο για οποιοδήποτε λόγο (πχ θέρμανση) (ΠΔ 1073/1981)</p> <p>6 Απαγόρευση καπνίσματος και γυμνής φλόγας σε επικίνδυνους χώρους (Ν 3850/2010, ΠΔ 17/1996, ΠΔ 1073/1981)</p> <p>7 Χρήση πυροσβεστικών μέσων (πυροσβεστήρες). Για την αποτελεσματική χρήση των πυροσβεστήρων συνιστάται να γίνεται ενημέρωση του προσωπικού. Επίσης σημειώνεται ότι τα πυροσβεστικά μέσα πρέπει να τοποθετούνται σε εύκολα προσβάσιμες θέσεις (Ν 3850/2010, ΠΔ 1073/1981, ΠΔ 95/1978)</p> <p>8 Σύσταση ομάδας πυρασφάλειας εργοταξίου (συνιστάται τα μέλη της να βρίσκονται στο εργοτάξιο σε καθημερινή βάση, να γνωρίζουν το εργοτάξιο και να έχουν ενημερωθεί για τη χρήση των πυροσβεστικών μέσων) (Ν 3850/2010, ΠΔ 1073/1981, ΠΔ 95/1978, ΠΔ 17/1996)</p>
Ενδεχόμενος ΚΙΝΔΥΝΟΣ : Θόρυβος Βαθμός επικινδυνότητας : 1	
Μέτρα	<p>1 Τοποθέτηση πηγών θορύβου (πχ γεννήτριες) μακριά από τις θέσεις εργασίας (ΠΔ 149/2006)</p> <p>2 Απομόνωση των πηγών θορύβου με χωρίσματα (ΠΔ 149/2006)</p> <p>3 Εκτέλεση θορυβωδών εργασιών (πχ χρήση αεροσυμπιεστή) μακριά από άλλα συνεργεία (ΠΔ 149/2006)</p> <p>4 Αποφυγή αφαίρεσης σιγαστήρων και των προστατευτικών καλυμμάτων των μηχανημάτων (ΠΔ 149/2006, ΠΔ 395/1994)</p> <p>5 Συντήρηση του εξοπλισμού σύμφωνα με τις προδιαγραφές του κατασκευαστή του (Ν 3850/2010, ΠΔ 395/1994)</p> <p>6 Αποστάσεις ασφαλείας από μηχανήματα και εξοπλισμό που παράγει θόρυβο (ΠΔ 149/2006)</p> <p>7 Περιορισμός της έκθεσης σε θόρυβο με διαχειριστικά μέτρα (διαλείμματα, εναλλαγή αντικειμένου εργασίας, εναλλαγή εργαζομένων για την εκτέλεση της ίδιας εργασίας) (ΠΔ 149/2006)</p> <p>8 Εξέταση της κατάστασης της υγείας του προσωπικού που εκτίθεται σε θόρυβο από τον γιατρό εργασίας της επιχείρησης (Ν 3850/2010, ΠΔ 149/2006, ΠΔ 17/1996, Ν 1568/1981)</p> <p>9 Χρήση ΜΑΠ (ωτασπίδες, ωτοβύσματα) (Ν 3850/2010, ΠΔ 149/2006, ΠΔ 396/1994)</p> <p>10 Αποφυγή εργασιών κατά τις ώρες καλής ησυχίας</p>
Ενδεχόμενος ΚΙΝΔΥΝΟΣ : Μυοσκελετικοί τραυματισμοί Βαθμός επικινδυνότητας : 1	
Μέτρα	<p>1 Περιορισμός της χειρωνακτικής διακίνησης φορτίων με τη βοήθεια μηχανικών μέσων, όπου είναι εφικτό (ΠΔ 397/1994)</p> <p>2 Πριν από κάθε χειρωνακτική διακίνηση φορτίου πρέπει να λαμβάνονται υπόψη τα χαρακτηριστικά του φορτίου (βάρος, κέντρο βάρους, όγκος, σχήμα, λαβές, σύσταση) (ΠΔ 397/1994)</p>

	3	Πριν από κάθε χειρωνακτική διακίνηση φορτίου πρέπει να λαμβάνονται υπόψη απαιτούμενη σωματική προσπάθεια (στροφή κορμού, απότομη μετακίνηση, ασταθής σωματική στάση) (ΠΔ 397/1994)
	4	Πριν από κάθε χειρωνακτική διακίνηση φορτίου πρέπει να λαμβάνονται υπόψη τα χαρακτηριστικά του εργασιακού περιβάλλοντος (ελεύθερος χώρος, διαθέσιμο ύψος, κλίση και ολισθηρότητα δαπέδου, θερμοκρασία, υγρασία, αερισμός, φωτισμός) (ΠΔ 397/1994)
	5	Πριν από κάθε χειρωνακτική διακίνηση φορτίου πρέπει να λαμβάνονται υπόψη τα χαρακτηριστικά της εργασίας (συχνότητα, διάρκεια, απόσταση, χρόνος ανάπαυσης, ρυθμός εργασίας) (ΠΔ 397/1994)
	6	Ενημέρωση των εργαζομένων για τα μέτρα ασφάλειας που πρέπει να λαμβάνουν. Επίσης η κατάσταση της υγείας τους και η σωματική τους διάπλαση πρέπει να μη δημιουργούν προβλήματα στην εκτέλεση των συγκεκριμένων εργασιών (Ν 3850/2010, ΠΔ 397/1994)
	7	Εξέταση της κατάστασης της υγείας του προσωπικού που εκτελεί χειρωνακτικές εργασίες από τον γιατρό εργασίας της επιχείρησης (Ν. 3850/10, ΠΔ 397/1994, ΠΔ 17/1996, Ν 1568/1985)
Ενδεχόμενος ΚΙΝΔΥΝΟΣ : Γλίστριμα - παραπάτημα		
Βαθμός επικινδυνότητας : 1		
Μέτρα	1	Διατήρηση καλού νοικοκυριού στο εργοτάξιο (ΠΔ 1073/1981)
	2	Διατήρηση των προσβάσεων σε καλή κατάσταση (ΠΔ 1073/1981)
	3	Επαρκής φωτισμός των θέσεων εργασίας και των προσβάσεων σε αυτές (ΠΔ 1073/1981)
	4	Αποφυγή περάσματος καλωδίων, σωλήνων, αγωγών σε δάπεδα που χρησιμοποιούνται ως προσβάσεις ή θέσεις εργασίας. Εναλλακτικά προτείνεται η τοποθέτησή τους σε ασφαλές ύψος ή το πέρασμα τους από τα άκρα των διαδρόμων. Σε αυτή την περίπτωση πρέπει να ληφθεί υπόψη η προστασία (κάλυψη) και η σήμανση τους (ΠΔ 1073/1981)
	5	Άμεσος καθαρισμός των δαπέδων που καθίστανται ολισθηρά (πχ από πτώση λιπαντικών) (ΠΔ 1073/1981)
Ενδεχόμενος ΚΙΝΔΥΝΟΣ : Σκόνη από λείανση - κόψιμο		
Βαθμός επικινδυνότητας : 1		
Μέτρα	1	Διεξαγωγή εργασιών που παράγουν σκόνη (πχ κοπή, λείανση, τρόχισμα) σε εξωτερικούς χώρους
	2	Διεξαγωγή εργασιών που παράγουν σκόνη (πχ κοπή, λείανση, τρόχισμα) μακριά από άλλα συνεργεία και τρίτους (Ν.3850/10)
	3	Χρήση Μέσων Ατομικής Προστασίας (μάσκα, γυαλιά, γάντια, φόρμα) κατόπιν εκτίμησης του Τεχνικού Ασφάλειας ή/και του Γιατρού Εργασίας (Ν.3850/10, ΠΔ 396/1994)
Ενδεχόμενος ΚΙΝΔΥΝΟΣ : Έκθεση σε βλαπτικές ουσίες		
Βαθμός επικινδυνότητας : 2		
Μέτρα	1	Τα χημικά πρέπει να συνοδεύονται με τα Δελτία Πληροφοριών Ασφάλειας (MSDS) κατά την παραλαβή τους στο εργοτάξιο (ΠΔ 339/2001, ΠΔ 388/2001, ΠΔ 307/1986, ΠΔ 77/1993)
	2	Ενημέρωση των εργαζομένων για την ασφαλή χρήση των χημικών, σύμφωνα με τα αναγραφόμενα στα Δελτία Πληροφοριών Ασφάλειας (MSDS) τους (Ν 3850/2010, ΠΔ 339/2001, ΠΔ 388/2001, ΠΔ 307/1986, ΠΔ 77/1993)
	3	Αποθήκευση των χημικών σύμφωνα με τις προδιαγραφές του προμηθευτή τους (ΠΔ 339/2001, ΠΔ 388/2001, ΠΔ 307/1986, ΠΔ 77/1993, ΠΔ 305/1996)
	4	Χρήση των χημικών σύμφωνα με τις προδιαγραφές του προμηθευτή τους (ΠΔ 339/2001, ΠΔ 388/2001, ΠΔ 307/1986, ΠΔ 77/1993)
	5	Χρήση ΜΑΠ, σύμφωνα με τα αναγραφόμενα στα Δελτία Πληροφοριών Ασφάλειας (MSDS) των χημικών και κατόπιν Γραπτής Εκτίμησης του Τεχνικού Ασφάλειας ή/και του Γιατρού Εργασίας (Ν 3850/2010, ΠΔ 396/1994, ΠΔ 339/2001, ΠΔ 388/2001, ΠΔ 307/1986, ΠΔ 77/1993)
	6	Σχολαστική τήρηση των κανόνων υγιεινής από το προσωπικό που χρησιμοποιεί χημικά, κατά τα διαλείμματα και μετά το πέρας της εργασίας (ΠΔ 339/2001, ΠΔ 388/2001, ΠΔ 307/1986, ΠΔ 77/1993)
	7	Περιοδική εξέταση της κατάστασης της υγείας του προσωπικού που χρησιμοποιεί χημικά, από το γιατρό εργασίας της επιχείρησης (Ν 3850/2010, ΠΔ 17/1996, Ν 1568/1985, ΠΔ 339/2001, ΠΔ 388/2001, ΠΔ 307/1986, ΠΔ 77/1993)

Μ.Α.Π.	1	Μάσκα ημίσειας προσώπου EN 149 (FFP2)
	2	Παπούτσια (απαραίτητα για κάθε εργασία στο εργοτάξιο) EN ISO 20345 (S3)
	3	Γάντια EN 388:2016 (έναντι μηχανικών κινδύνων)
	4	Κράνος (απαραίτητο για κάθε εργασία στο εργοτάξιο) EN 397
ΕΡΓΑΣΙΑ : ΤΟΠΟΘΕΤΗΣΗ ΚΑΛΥΜΜΑΤΩΝ ΦΡΕΑΤΙΩΝ		
Ανάλυση εργασίας : Μεταφορά υλικών Τοποθέτηση χυτοσίδηρων τεμαχίων		
Ενδεχόμενος ΚΙΝΔΥΝΟΣ : Πτώση φορτίων που μεταφέρονται κατά τις ανυψωτικές εργασίες		
Βαθμός επικινδυνότητας : 2		
Μέτρα	1	Αποφυγή παραμονής κάτω από φορτία (ΠΔ 1073/1981)
	2	Ο ανυψωτικός μηχανισμός να έχει τη δυνατότητα ανύψωσης του φορτίου (ΠΔ 1073/1981, ΠΔ 395/1994, ΠΔ 89/1999, ΠΔ 305/1996, ΠΔ 304/2000)
	3	Ο ανυψωτικός μηχανισμός να φέρει πινακίδα με διάγραμμα ανυψωτικής ικανότητας (ΠΔ 1073/1981, ΠΔ 395/1994, ΠΔ 305/1996, ΠΔ 89/1999, ΠΔ 304/2000)
	4	Ο ανυψωτικός μηχανισμός να έχει ελεγχθεί πριν τη χρήση (ΠΔ 1073/1981, ΠΔ 395/1994, ΠΔ 305/1996, ΠΔ 89/1999, ΠΔ 304/2000, ΥΑ 593/2003)
	5	Ο ανυψωτικός μηχανισμός να έχει τις προβλεπόμενες πιστοποιήσεις, από τρίτο μέρος (ΥΑ 593/2003, ΠΔ 305/1996)
	6	Ο εξοπλισμός που χρησιμοποιείται (πχ συρματόσχοινα, αλυσίδες, γάντζοι, ιμάντες) να είναι ο προβλεπόμενος και χωρίς φθορές (ΠΔ 1073/1981, ΠΔ 305/1996)
	7	Οι χειριστές να έχουν τα κατάλληλα προσόντα (αδειούχοι) και εμπειρία (ΠΔ 305/1996, ΠΔ 113/2012)
	8	Τα συρματόσχοινα – σαμπάνια να είναι ελεγμένα και προσαρτημένα σωστά στο φορτίο (ΠΔ 1073/1981, ΠΔ 395/1994, ΠΔ 305/1996, ΠΔ 89/1999, ΠΔ 304/2000)
	9	Η περιοχή να είναι αποκλεισμένη για τους μη έχοντες εργασία (ΠΔ 1073/1981, ΠΔ 305/1996)
	10	Οι εργαζόμενοι σε γειτονικά σημεία να έχουν ενημερωθεί
	11	Να υπάρχει συνεχώς καλή ορατότητα του φορτίου από τον χειριστή ή υπάρχει έμπειρος κουμανταδόρος (ΠΔ 1073/1981)
	12	Οι ανυψωτικοί μηχανισμοί να βρίσκονται σε θέσεις όπου είναι εδρασμένοι καλά (ΠΔ 1073/1981, ΠΔ 305/1996)
	13	Απαγορεύεται η ελεύθερη αιώρηση φορτίου (ΠΔ 1073/1981)
	14	Απαγορεύεται η υπερφόρτωση του ανυψωτικού μηχανισμού (ΠΔ 1073/1981, ΠΔ 305/1996)
	15	Απαγορεύεται η προσπάθεια πλάγιας μεταφοράς φορτίου (ΠΔ 1073/1981, ΠΔ 305/1996)
	16	Απαγορεύεται η απότομη ανύψωση/ κατέβασμα (ΠΔ 1073/1981, ΠΔ 305/1996)
	17	Απαγορεύεται η διακίνηση φορτίων πάνω από εργαζομένους (ΠΔ 1073/1981)
	18	Απαγορεύεται η χρήση ανυψωτικών όταν πνέουν θυελλώδεις άνεμοι (ΠΔ 1073/1981, ΠΔ 305/1996)
Ενδεχόμενος ΚΙΝΔΥΝΟΣ : Καταπλάκωση από υλικά		
Βαθμός επικινδυνότητας : 3		
Μέτρα	1	Η διαδικασία κατεδάφισης πρέπει να συντονίζεται από υπεύθυνο μηχανικό (ΠΔ 1073/1981, ΥΑ 31245/1993, ΠΔ 305/1996)
	2	Ο υπεύθυνος μηχανικός πρέπει να ελέγξει την προς κατεδάφιση κατασκευή, για να διαπιστώσει το είδος και τη κατάσταση του φέροντα οργανισμού, καθώς και των υπολοίπων δομικών στοιχείων (ΠΔ 1073/1981, ΥΑ 31245/1993, ΠΔ 305/1996)
	3	Ο υπεύθυνος μηχανικός πρέπει να εξετάσει την πιθανότητα πρόκλησης ζημιών σε γειτονικές κατασκευές, τόσο κατά τη διαδικασία της κατεδάφισης, όσο και μετά από αυτή (ΠΔ 1073/1981, ΥΑ 31245/1993, ΠΔ 305/1996)
	4	Ο υπεύθυνος μηχανικός πρέπει να διενεργήσει επιτόπου αυτοψία με τον μελετητή, τον ιδιοκτήτη και τον εργοδηγό (ΠΔ 1073/1981, ΠΔ 305/1996)

	5	Ο υπεύθυνος μηχανικός πρέπει να ενημερώσει τον εργοδηγό για τη μελέτη και τις επιτόπου συνθήκες (ΠΔ 1073/1981)
	6	Ο υπεύθυνος μηχανικός πρέπει να ελέγξει αν ο εξοπλισμός και η στελέχωση του συνεργείου επαρκούν για την ασφαλή εκτέλεση της εργασίας (ΠΔ 1073/1981)
	7	Ο υπεύθυνος μηχανικός πρέπει να επιβλέπει όλη τη διαδικασία για την αντιμετώπιση έκτακτων καταστάσεων (ΠΔ 1073/1981)
	8	Το διαθέσιμο προσωπικό είναι εξειδικευμένο στις εργασίες κατεδάφισεων (ΠΔ 1073/1981, ΥΑ 31245/1993)
	9	Όλοι οι εργαζόμενοι γνωρίζουν τους κινδύνους που σχετίζονται με την εργασία τους, τόσο για τους ίδιους, όσο και για τους γύρω τους (ΠΔ 1073/1981)
	10	Ο αριθμός των εργαζομένων που επιβλέπεται από κάθε επικεφαλής δεν ξεπερνάει τα 10 άτομα (ΠΔ 1073/1981)
	11	Έχει αποκλειστεί η περιοχή περιμετρικά σε απόσταση μεγαλύτερη του ενός τετάρτου του ύψους της κατεδαφιστέας κατασκευής, ή κατασκευάζονται κατάλληλες διαβάσεις και συλλεκτήρια πετάσματα. Σε κάθε περίπτωση τοποθετούνται κατάλληλα σήματα προειδοποίησης τρίτων (ΠΔ 1073/1981, ΥΑ 31245/1993)
	12	Έχουν διακοπεί ή μεταφερθεί όλες οι παροχές (ΠΔ 1073/1981, ΥΑ 31245/1993)
	13	Έχουν επισημανθεί και καλυφθεί όλα τα κατακόρυφα κενά (ΠΔ 1073/1981)
	14	Έχουν απομακρυνθεί τα δοχεία – δεξαμενές που ενδέχεται να περιέχουν επικίνδυνα υλικά (ΠΔ 1073/1981, ΥΑ 31245/1993)
	15	Στο χώρο προς κατεδάφιση βρίσκονται οι απολύτως απαραίτητοι εργαζόμενοι (ΠΔ 1073/1981, ΥΑ 31245/1993)
	16	Υπάρχει επικοινωνία με τα συνεργεία κατεδάφισης (ΠΔ 1073/1981, ΥΑ 31245/1993)
	17	Δεν υπερφορτώνονται τα δάπεδα με υλικά κατεδάφισης και μηχανήματα - εξοπλισμό (ΠΔ 1073/1981, ΥΑ 31245/1993)
	18	Λαμβάνονται μέτρα προστασίας των γειτονικών κατασκευών (ΠΔ 1073/1981, ΥΑ 31245/1993)
	19	Οι εργαζόμενοι που υλοποιούν την κατεδάφιση πρέπει να χρησιμοποιούν τα προβλεπόμενα από τον κατασκευαστή Μέσα Ατομικής Προστασίας (ΜΑΠ) (Ν 3850/2010, ΠΔ 1073/1981, ΠΔ 396/1994, ΥΑ 31245/1993)
Ενδεχόμενος ΚΙΝΔΥΝΟΣ : Πιάσιμο - σύνθλιψη - χτύπημα		
Βαθμός επικινδυνότητας : 2		
Μέτρα	1	Τα κινούμενα μέρη των μηχανών πρέπει να φέρουν προφυλακτήρες (Ν. 3850/10, ΠΔ 395/1994)
	2	Οι εργαζόμενοι πρέπει να κρατούν αποστάσεις ασφαλείας από μηχανήματα, οχήματα και εξοπλισμό
	3	Οι εργαζόμενοι πρέπει να κρατούν αποστάσεις ασφαλείας από κινούμενα φορτία (ΠΔ 1073/1981)
	4	Οι εργαζόμενοι πρέπει να αποφεύγουν να βρίσκονται μεταξύ κινούμενου φορτίου, μηχανήματος, οχήματος, εξοπλισμού και σταθερού δομικού στοιχείου (ΠΔ 1073/1981)
	5	Οι εργαζόμενοι πρέπει να αποφεύγουν τις μετατροπές - συντηρήσεις εξοπλισμού, εφόσον δεν έχουν εξουσιοδοτηθεί για το σκοπό αυτό (ΠΔ 1073/1981, ΠΔ 395/1994)
Ενδεχόμενος ΚΙΝΔΥΝΟΣ : Τροχαίο		
Βαθμός επικινδυνότητας : 2		
Μέτρα	1	Πριν την έναρξη των εργασιών σε οδούς υπό κυκλοφορία πρέπει να ενημερωθούν οι αρμόδιες αρχές και οι άμεσα ενδιαφερόμενοι (ΥΑ 503/2003)
	2	Η τροχαία της περιοχής πρέπει να ενημερωθεί για τις εργασίες και τις κυκλοφοριακές ρυθμίσεις, ώστε να διευθετηθεί το θέμα των αδειών. Επίσης πρέπει να καθοριστεί αν απαιτείται η συνδρομή της τροχαίας για τη ρύθμιση της κυκλοφορίας (ΥΑ 503/2003)
	3	Η σήμανση πρέπει να γίνεται όπως προβλέπεται από τα σκαριφήματα της ΥΑ 502/2003 ή τη σχετική μελέτη (εφόσον η περίπτωση δεν αντιστοιχεί σε κάποιο από τα σκαριφήματα) (ΥΑ 503/2003)

Μέτρα	4	Πρέπει να εξασφαλίζεται πλήρης και ικανοποιητική περιφράξη του χώρου των εργασιών, αποτρέποντας τους μη έχοντες εργασία να εισέλθουν σε αυτόν. Επίσης πρέπει να αποτρέπεται η είσοδος οχημάτων, που έχουν παρεκκλίνει από την πορεία τους, στο χώρο (ΠΔ 305/1996, ΥΑ 503/2003)
	5	Όλες οι εργασίες πρέπει να εκτελούνται εντός της περιφράξης του έργου (ΥΑ 503/2003)
	6	Όλοι οι εργαζόμενοι πρέπει να φορούν φωσφορίζοντα γιλέκα συνεχώς (ΥΑ 503/2003, ΠΔ 396/1994)
	7	Να διατηρείται καθαρός ο χώρος εργασίας άλλα και το οδόστρωμα εκτός του εργοταξιακού χώρου (ΥΑ 503/2003)
	8	Μετά το τέλος της εργασίας όλα τα οχήματα και μηχανήματα πρέπει να ασφαλίζονται (ΠΔ 1073/1981)
	9	Οι πινακίδες οδικής σήμανσης που τοποθετούνται πρέπει να στερεώνονται, ώστε να μην ανατραπούν (βαριές βάσεις, πρόσδεση) (ΥΑ 503/2003)
	10	Συνιστάται να χρησιμοποιείται τουλάχιστον ένας εργαζόμενος για την προσωρινή ρύθμιση της κυκλοφορίας αν κριθεί απαραίτητο. Ο εργαζόμενος πρέπει να φοράει φωσφορίζον γιλέκο, κράνος, παπούτσια και να κρατάει κόκκινη σημαία. Επίσης πρέπει να είναι ενημερωμένος για τους τρόπους ρύθμισης της κυκλοφορίας και ενημέρωσης των διερχόμενων οδηγών. Κατά τη διάρκεια των εργασιών πρέπει να χρησιμοποιούνται κώνοι, για το διαχωρισμό του εργοταξίου από την οδό (Ν 3850/2010, ΥΑ 503/2003, ΠΔ 396/1994)
	11	Να χρησιμοποιείται, αν απαιτείται, όχημα προειδοποίησης των διερχόμενων οδηγών (ΥΑ 503/2003)
	12	Πρέπει να ελέγχεται σε καθημερινή βάση ότι δεν μετακινήθηκαν ή αφαιρέθηκαν υλικά σήμανσης ή ασφάλισης. Σε περίπτωση που έχει συμβεί κάτι τέτοιο, πρέπει να αποκαθίστανται άμεσα τα μέτρα ασφάλειας (ΥΑ 503/2003)
	13	Οι εργαζόμενοι κοντά οδούς υπό κυκλοφορία πρέπει να φορούν ανακλαστικό ρουχισμό (ΥΑ 503/2003, ΠΔ 396/1994)
Ενδεχόμενος ΚΙΝΔΥΝΟΣ : Μυοσκελετικοί τραυματισμοί		
Βαθμός επικινδυνότητας : 1		
Μέτρα	1	Περιορισμός της χειρωνακτικής διακίνησης φορτίων με τη βοήθεια μηχανικών μέσων, όπου είναι εφικτό (ΠΔ 397/1994)
	2	Πριν από κάθε χειρωνακτική διακίνηση φορτίου πρέπει να λαμβάνονται υπόψη τα χαρακτηριστικά του φορτίου (βάρος, κέντρο βάρους, όγκος, σχήμα, λαβές, σύσταση) (ΠΔ 397/1994)
	3	Πριν από κάθε χειρωνακτική διακίνηση φορτίου πρέπει να λαμβάνονται υπόψη απαιτούμενη σωματική προσπάθεια (στροφή κορμού, απότομη μετακίνηση, ασταθής σωματική στάση) (ΠΔ 397/1994)
	4	Πριν από κάθε χειρωνακτική διακίνηση φορτίου πρέπει να λαμβάνονται υπόψη τα χαρακτηριστικά του εργασιακού περιβάλλοντος (ελεύθερος χώρος, διαθέσιμο ύψος, κλίση και ολισθηρότητα δαπέδου, θερμοκρασία, υγρασία, αερισμός, φωτισμός) (ΠΔ 397/1994)
	5	Πριν από κάθε χειρωνακτική διακίνηση φορτίου πρέπει να λαμβάνονται υπόψη τα χαρακτηριστικά της εργασίας (συχνότητα, διάρκεια, απόσταση, χρόνος ανάπαυσης, ρυθμός εργασίας) (ΠΔ 397/1994)
	6	Ενημέρωση των εργαζομένων για τα μέτρα ασφάλειας που πρέπει να λαμβάνουν. Επίσης η κατάσταση της υγείας τους και η σωματική τους διάπλαση πρέπει να μη δημιουργούν προβλήματα στην εκτέλεση των συγκεκριμένων εργασιών (Ν 3850/2010, ΠΔ 397/1994)
	7	Εξέταση της κατάστασης της υγείας του προσωπικού που εκτελεί χειρωνακτικές εργασίες από τον γιατρό εργασίας της επιχείρησης (Ν. 3850/10, ΠΔ 397/1994, ΠΔ 17/1996, Ν 1568/1985)
Μ.Α.Π.	1	Παπούτσια (απαραίτητα για κάθε εργασία στο εργοτάξιο) EN ISO 20345 (S3)
	2	Γάντια EN 388:2016 (έναντι μηχανικών κινδύνων)
	3	Κράνος (απαραίτητο για κάθε εργασία στο εργοτάξιο) EN 397
	4	Ανακλαστικό γιλέκο EN ISO 20471 (class 2)
ΕΡΓΑΣΙΑ : ΤΟΠΟΘΕΤΗΣΗ ΕΣΧΑΡΩΝ ΥΠΟΝΟΜΩΝ		
Ανάλυση εργασίας : Μεταφορά υλικών Τοποθέτηση μεταλλικών σχαρών		

Ενδεχόμενος ΚΙΝΔΥΝΟΣ : Πτώση φορτίων που μεταφέρονται κατά τις ανυψωτικές εργασίες	
Βαθμός επικινδυνότητας : 2	
Μέτρα	1 Αποφυγή παραμονής κάτω από φορτία (ΠΔ 1073/1981)
	2 Ο ανυψωτικός μηχανισμός να έχει τη δυνατότητα ανύψωσης του φορτίου (ΠΔ 1073/1981, ΠΔ 395/1994, ΠΔ 89/1999, ΠΔ 305/1996, ΠΔ 304/2000)
	3 Ο ανυψωτικός μηχανισμός να φέρει πινακίδα με διάγραμμα ανυψωτικής ικανότητας (ΠΔ 1073/1981, ΠΔ 395/1994, ΠΔ 305/1996, ΠΔ 89/1999, ΠΔ 304/2000)
	4 Ο ανυψωτικός μηχανισμός να έχει ελεγχθεί πριν τη χρήση (ΠΔ 1073/1981, ΠΔ 395/1994, ΠΔ 305/1996, ΠΔ 89/1999, ΠΔ 304/2000, ΥΑ 593/2003)
	5 Ο ανυψωτικός μηχανισμός να έχει τις προβλεπόμενες πιστοποιήσεις, από τρίτο μέρος (ΥΑ 593/2003, ΠΔ 305/1996)
	6 Ο εξοπλισμός που χρησιμοποιείται (πχ συρματόσχοινα, αλυσίδες, γάντζοι, ιμάντες) να είναι ο προβλεπόμενος και χωρίς φθορές (ΠΔ 1073/1981, ΠΔ 305/1996)
	7 Οι χειριστές να έχουν τα κατάλληλα προσόντα (αδειούχοι) και εμπειρία (ΠΔ 305/1996, ΠΔ 113/2012)
	8 Τα συρματόσχοινα – σαμπάνια να είναι ελεγμένα και προσαρτημένα σωστά στο φορτίο (ΠΔ 1073/1981, ΠΔ 395/1994, ΠΔ 305/1996, ΠΔ 89/1999, ΠΔ 304/2000)
	9 Η περιοχή να είναι αποκλεισμένη για τους μη έχοντες εργασία (ΠΔ 1073/1981, ΠΔ 305/1996)
	10 Οι εργαζόμενοι σε γειτονικά σημεία να έχουν ενημερωθεί
	11 Να υπάρχει συνεχώς καλή ορατότητα του φορτίου από τον χειριστή ή υπάρχει έμπειρος κουμανταδόρος (ΠΔ 1073/1981)
	12 Οι ανυψωτικοί μηχανισμοί να βρίσκονται σε θέσεις όπου είναι εδρασμένοι καλά (ΠΔ 1073/1981, ΠΔ 305/1996)
	13 Απαγορεύεται η ελεύθερη αιώρηση φορτίου (ΠΔ 1073/1981)
	14 Απαγορεύεται η υπερφόρτωση του ανυψωτικού μηχανισμού (ΠΔ 1073/1981, ΠΔ 305/1996)
	15 Απαγορεύεται η προσπάθεια πλάγιας μεταφοράς φορτίου (ΠΔ 1073/1981, ΠΔ 305/1996)
	16 Απαγορεύεται η απότομη ανύψωση/ κατέβασμα (ΠΔ 1073/1981, ΠΔ 305/1996)
	17 Απαγορεύεται η διακίνηση φορτίων πάνω από εργαζομένους (ΠΔ 1073/1981)
	18 Απαγορεύεται η χρήση ανυψωτικών όταν πνέουν θυελλώδεις άνεμοι (ΠΔ 1073/1981, ΠΔ 305/1996)
Ενδεχόμενος ΚΙΝΔΥΝΟΣ : Καταπλάκωση από υλικά	
Βαθμός επικινδυνότητας : 3	
Μέτρα	1 Η διαδικασία κατεδάφισης πρέπει να συντονίζεται από υπεύθυνο μηχανικό (ΠΔ 1073/1981, ΥΑ 31245/1993, ΠΔ 305/1996)
	2 Ο υπεύθυνος μηχανικός πρέπει να ελέγξει την προς κατεδάφιση κατασκευή, για να διαπιστώσει το είδος και τη κατάσταση του φέροντα οργανισμού, καθώς και των υπολοίπων δομικών στοιχείων (ΠΔ 1073/1981, ΥΑ 31245/1993, ΠΔ 305/1996)
	3 Ο υπεύθυνος μηχανικός πρέπει να εξετάσει την πιθανότητα πρόκλησης ζημιών σε γειτονικές κατασκευές, τόσο κατά τη διαδικασία της κατεδάφισης, όσο και μετά από αυτή (ΠΔ 1073/1981, ΥΑ 31245/1993, ΠΔ 305/1996)
	4 Ο υπεύθυνος μηχανικός πρέπει να διενεργήσει επιτόπου αυτοψία με τον μελετητή, τον ιδιοκτήτη και τον εργοδηγό (ΠΔ 1073/1981, ΠΔ 305/1996)
	5 Ο υπεύθυνος μηχανικός πρέπει να ενημερώσει τον εργοδηγό για τη μελέτη και τις επιτόπου συνθήκες (ΠΔ 1073/1981)
	6 Ο υπεύθυνος μηχανικός πρέπει να ελέγξει αν ο εξοπλισμός και η στελέχωση του συνεργείου επαρκούν για την ασφαλή εκτέλεση της εργασίας (ΠΔ 1073/1981)
	7 Ο υπεύθυνος μηχανικός πρέπει να επιβλέπει όλη τη διαδικασία για την αντιμετώπιση έκτακτων καταστάσεων (ΠΔ 1073/1981)
	8 Το διαθέσιμο προσωπικό είναι εξειδικευμένο στις εργασίες κατεδαφίσεων (ΠΔ 1073/1981, ΥΑ 31245/1993)

Μέτρα	9 Όλοι οι εργαζόμενοι γνωρίζουν τους κινδύνους που σχετίζονται με την εργασία τους, τόσο για τους ίδιους, όσο και για τους γύρω τους (ΠΔ 1073/1981)
	10 Ο αριθμός των εργαζομένων που επιβλέπεται από κάθε επικεφαλής δεν ξεπερνάει τα 10 άτομα (ΠΔ 1073/1981)
	11 Έχει αποκλειστεί η περιοχή περιμετρικά σε απόσταση μεγαλύτερη του ενός τετάρτου του ύψους της κατεδαφιστέας κατασκευής, ή κατασκευάζονται κατάλληλες διαβάσεις και συλλεκτήρια πετάσματα. Σε κάθε περίπτωση τοποθετούνται κατάλληλα σήματα προειδοποίησης τρίτων (ΠΔ 1073/1981, ΥΑ 31245/1993)
	12 Έχουν διακοπεί ή μεταφερθεί όλες οι παροχές (ΠΔ 1073/1981, ΥΑ 31245/1993)
	13 Έχουν επισημανθεί και καλυφθεί όλα τα κατακόρυφα κενά (ΠΔ 1073/1981)
	14 Έχουν απομακρυνθεί τα δοχεία – δεξαμενές που ενδέχεται να περιέχουν επικίνδυνα υλικά (ΠΔ 1073/1981, ΥΑ 31245/1993)
	15 Στο χώρο προς κατεδάφιση βρίσκονται οι απολύτως απαραίτητοι εργαζόμενοι (ΠΔ 1073/1981, ΥΑ 31245/1993)
	16 Υπάρχει επικοινωνία με τα συνεργεία κατεδάφισης (ΠΔ 1073/1981, ΥΑ 31245/1993)
	17 Δεν υπερφορτώνονται τα δάπεδα με υλικά κατεδάφισης και μηχανήματα - εξοπλισμό (ΠΔ 1073/1981, ΥΑ 31245/1993)
	18 Λαμβάνονται μέτρα προστασίας των γειτονικών κατασκευών (ΠΔ 1073/1981, ΥΑ 31245/1993)
Ενδεχόμενος ΚΙΝΔΥΝΟΣ : Πιάσιμο - σύνθλιψη - χτύπημα	
Βαθμός επικινδυνότητας : 2	
Μέτρα	1 Τα κινούμενα μέρη των μηχανών πρέπει να φέρουν προφυλακτήρες (Ν. 3850/10, ΠΔ 395/1994)
	2 Οι εργαζόμενοι πρέπει να κρατούν αποστάσεις ασφαλείας από μηχανήματα, οχήματα και εξοπλισμό
	3 Οι εργαζόμενοι πρέπει να κρατούν αποστάσεις ασφαλείας από κινούμενα φορτία (ΠΔ 1073/1981)
	4 Οι εργαζόμενοι πρέπει να αποφεύγουν να βρίσκονται μεταξύ κινούμενου φορτίου, μηχανήματος, οχήματος, εξοπλισμού και σταθερού δομικού στοιχείου (ΠΔ 1073/1981)
	5 Οι εργαζόμενοι πρέπει να αποφεύγουν τις μετατροπές - συντηρήσεις εξοπλισμού, εφόσον δεν έχουν εξουσιοδοτηθεί για το σκοπό αυτό (ΠΔ 1073/1981, ΠΔ 395/1994)
Ενδεχόμενος ΚΙΝΔΥΝΟΣ : Τροχαίο	
Βαθμός επικινδυνότητας : 2	
Μέτρα	1 Πριν την έναρξη των εργασιών σε οδούς υπό κυκλοφορία πρέπει να ενημερωθούν οι αρμόδιες αρχές και οι άμεσα ενδιαφερόμενοι (ΥΑ 503/2003)
	2 Η τροχαία της περιοχής πρέπει να ενημερωθεί για τις εργασίες και τις κυκλοφοριακές ρυθμίσεις, ώστε να διευθετηθεί το θέμα των αδειών. Επίσης πρέπει να καθοριστεί αν απαιτείται η συνδρομή της τροχαίας για τη ρύθμιση της κυκλοφορίας (ΥΑ 503/2003)
	3 Η σήμανση πρέπει να γίνεται όπως προβλέπεται από τα σκαριφήματα της ΥΑ 502/2003 ή τη σχετική μελέτη (εφόσον η περίπτωση δεν αντιστοιχεί σε κάποιο από τα σκαριφήματα) (ΥΑ 503/2003)
	4 Πρέπει να εξασφαλίζεται πλήρης και ικανοποιητική περίφραξη του χώρου των εργασιών, αποτρέποντας τους μη έχοντες εργασία να εισέλθουν σε αυτόν. Επίσης πρέπει να αποτρέπεται η είσοδος οχημάτων, που έχουν παρεκκλίνει από την πορεία τους, στο χώρο (ΠΔ 305/1996, ΥΑ 503/2003)
	5 Όλες οι εργασίες πρέπει να εκτελούνται εντός της περιφράξης του έργου (ΥΑ 503/2003)
	6 Όλοι οι εργαζόμενοι πρέπει να φορούν φωσφορίζοντα γιλέκα συνεχώς (ΥΑ 503/2003, ΠΔ 396/1994)
	7 Να διατηρείται καθαρός ο χώρος εργασίας άλλα και το οδόστρωμα εκτός του εργοταξιακού χώρου (ΥΑ 503/2003)

Μέτρα	8	Μετά το τέλος της εργασίας όλα τα οχήματα και μηχανήματα πρέπει να ασφαλίζονται (ΠΔ 1073/1981)
	9	Οι πινακίδες οδικής σήμανσης που τοποθετούνται πρέπει να στερεώνονται, ώστε να μην ανατραπούν (βαριές βάσεις, πρόσδεση) (ΥΑ 503/2003)
	10	Συνιστάται να χρησιμοποιείται τουλάχιστον ένας εργαζόμενος για την προσωρινή ρύθμιση της κυκλοφορίας αν κριθεί απαραίτητο. Ο εργαζόμενος πρέπει να φοράει φωσφορίζον γιλέκο, κράνος, παπούτσια και να κρατάει κόκκινη σημαία. Επίσης πρέπει να είναι ενημερωμένος για τους τρόπους ρύθμισης της κυκλοφορίας και ενημέρωσης των διερχόμενων οδηγών. Κατά τη διάρκεια των εργασιών πρέπει να χρησιμοποιούνται κώνοι, για το διαχωρισμό του εργοταξίου από την οδό (Ν 3850/2010, ΥΑ 503/2003, ΠΔ 396/1994)
	11	Να χρησιμοποιείται, αν απαιτείται, όχημα προειδοποίησης των διερχόμενων οδηγών (ΥΑ 503/2003)
	12	Πρέπει να ελέγχεται σε καθημερινή βάση ότι δεν μετακινήθηκαν ή αφαιρέθηκαν υλικά σήμανσης ή ασφάλισης. Σε περίπτωση που έχει συμβεί κάτι τέτοιο, πρέπει να αποκαθίστανται άμεσα τα μέτρα ασφάλειας (ΥΑ 503/2003)
	13	Οι εργαζόμενοι κοντά οδούς υπό κυκλοφορία πρέπει να φορούν ανακλαστικό ρουχισμό (ΥΑ 503/2003, ΠΔ 396/1994)
Ενδεχόμενος ΚΙΝΔΥΝΟΣ : Μυοσκελετικοί τραυματισμοί		
Βαθμός επικινδυνότητας : 1		
Μέτρα	1	Περιορισμός της χειρωνακτικής διακίνησης φορτίων με τη βοήθεια μηχανικών μέσων, όπου είναι εφικτό (ΠΔ 397/1994)
	2	Πριν από κάθε χειρωνακτική διακίνηση φορτίου πρέπει να λαμβάνονται υπόψη τα χαρακτηριστικά του φορτίου (βάρος, κέντρο βάρους, όγκος, σχήμα, λαβές, σύσταση) (ΠΔ 397/1994)
	3	Πριν από κάθε χειρωνακτική διακίνηση φορτίου πρέπει να λαμβάνονται υπόψη απαιτούμενη σωματική προσπάθεια (στροφή κορμού, απότομη μετακίνηση, ασταθής σωματική στάση) (ΠΔ 397/1994)
	4	Πριν από κάθε χειρωνακτική διακίνηση φορτίου πρέπει να λαμβάνονται υπόψη τα χαρακτηριστικά του εργασιακού περιβάλλοντος (ελεύθερος χώρος, διαθέσιμο ύψος, κλίση και ολισθηρότητα δαπέδου, θερμοκρασία, υγρασία, αερισμός, φωτισμός) (ΠΔ 397/1994)
	5	Πριν από κάθε χειρωνακτική διακίνηση φορτίου πρέπει να λαμβάνονται υπόψη τα χαρακτηριστικά της εργασίας (συχνότητα, διάρκεια, απόσταση, χρόνος ανάπαυσης, ρυθμός εργασίας) (ΠΔ 397/1994)
	6	Ενημέρωση των εργαζομένων για τα μέτρα ασφάλειας που πρέπει να λαμβάνουν. Επίσης η κατάσταση της υγείας τους και η σωματική τους διάπλαση πρέπει να μη δημιουργούν προβλήματα στην εκτέλεση των συγκεκριμένων εργασιών (Ν 3850/2010, ΠΔ 397/1994)
	7	Εξέταση της κατάστασης της υγείας του προσωπικού που εκτελεί χειρωνακτικές εργασίες από τον γιατρό εργασίας της επιχείρησης (Ν. 3850/10, ΠΔ 397/1994, ΠΔ 17/1996, Ν 1568/1985)
Μ.Α.Π.	1	Παπούτσια (απαραίτητα για κάθε εργασία στο εργοτάξιο) EN ISO 20345 (S3)
	2	Γάντια EN 388:2016 (έναντι μηχανικών κινδύνων)
	3	Κράνος (απαραίτητο για κάθε εργασία στο εργοτάξιο) EN 397
	4	Ανακλαστικό γιλέκο EN ISO 20471 (class 2)
ΕΡΓΑΣΙΑ : ΤΟΠΟΘΕΤΗΣΗ ΣΗΜΑΝΣΗΣ - ΣΤΗΘΑΙΩΝ		
Ανάλυση εργασίας : Τοποθέτηση στηθαίων Τοποθέτηση πινακίδων Κατασκευή οριζόντιας σήμανσης		
Ενδεχόμενος ΚΙΝΔΥΝΟΣ : Πτώση φορτίων που μεταφέρονται κατά τις ανυψωτικές εργασίες		
Βαθμός επικινδυνότητας : 2		
Μέτρα	1	Αποφυγή παραμονής κάτω από φορτία (ΠΔ 1073/1981)
	2	Ο ανυψωτικός μηχανισμός να έχει τη δυνατότητα ανύψωσης του φορτίου (ΠΔ 1073/1981, ΠΔ 395/1994, ΠΔ 89/1999, ΠΔ 305/1996, ΠΔ 304/2000)
	3	Ο ανυψωτικός μηχανισμός να φέρει πινακίδα με διάγραμμα ανυψωτικής ικανότητας (ΠΔ 1073/1981, ΠΔ 395/1994, ΠΔ 305/1996, ΠΔ 89/1999, ΠΔ 304/2000)

Μέτρα	4	Ο ανυψωτικός μηχανισμός να έχει ελεγχθεί πριν τη χρήση (ΠΔ 1073/1981, ΠΔ 395/1994, ΠΔ 305/1996, ΠΔ 89/1999, ΠΔ 304/2000, ΥΑ 593/2003)
	5	Ο ανυψωτικός μηχανισμός να έχει τις προβλεπόμενες πιστοποιήσεις, από τρίτο μέρος (ΥΑ 593/2003, ΠΔ 305/1996)
	6	Ο εξοπλισμός που χρησιμοποιείται (πχ συρματόσχοινα, αλυσίδες, γάντζοι, ιμάντες) να είναι ο προβλεπόμενος και χωρίς φθορές (ΠΔ 1073/1981, ΠΔ 305/1996)
	7	Οι χειριστές να έχουν τα κατάλληλα προσόντα (αδειούχοι) και εμπειρία (ΠΔ 305/1996, ΠΔ 113/2012)
	8	Τα συρματόσχοινα – σαμπάνια να είναι ελεγμένα και προσαρτημένα σωστά στο φορτίο (ΠΔ 1073/1981, ΠΔ 395/1994, ΠΔ 305/1996, ΠΔ 89/1999, ΠΔ 304/2000)
	9	Η περιοχή να είναι αποκλεισμένη για τους μη έχοντες εργασία (ΠΔ 1073/1981, ΠΔ 305/1996)
	10	Οι εργαζόμενοι σε γειτονικά σημεία να έχουν ενημερωθεί
	11	Να υπάρχει συνεχώς καλή ορατότητα του φορτίου από τον χειριστή ή υπάρχει έμπειρος κουμανταδόρος (ΠΔ 1073/1981)
	12	Οι ανυψωτικοί μηχανισμοί να βρίσκονται σε θέσεις όπου είναι εδρασμένοι καλά (ΠΔ 1073/1981, ΠΔ 305/1996)
	13	Απαγορεύεται η ελεύθερη αιώρηση φορτίου (ΠΔ 1073/1981)
	14	Απαγορεύεται η υπερφόρτωση του ανυψωτικού μηχανισμού (ΠΔ 1073/1981, ΠΔ 305/1996)
	15	Απαγορεύεται η προσπάθεια πλάγιας μεταφοράς φορτίου (ΠΔ 1073/1981, ΠΔ 305/1996)
	16	Απαγορεύεται η απότομη ανύψωση/ κατέβασμα (ΠΔ 1073/1981, ΠΔ 305/1996)
	17	Απαγορεύεται η διακίνηση φορτίων πάνω από εργαζομένους (ΠΔ 1073/1981)
	18	Απαγορεύεται η χρήση ανυψωτικών όταν πνέουν θυελλώδεις άνεμοι (ΠΔ 1073/1981, ΠΔ 305/1996)
Ενδεχόμενος ΚΙΝΔΥΝΟΣ : Σύγκρουση με μηχανήμα		
Βαθμός επικινδυνότητας : 2		
Μέτρα	1	Πρέπει να τηρείται απόσταση ασφαλείας από τα ΜΕ. Οι μη έχοντες εργασία πρέπει να απομακρύνονται από το χώρο κίνησης και εργασίας των ΜΕ (ΠΔ 1073/1981)
	2	Οι εργαζόμενοι να μην πλησιάζουν τα ΜΕ εφόσον ο χειριστής δεν τους έχει αντιληφθεί. Επίσης δεν πρέπει να αναπαύονται πάνω ή κοντά σε ΜΕ (ΠΔ 1073/1981)
	3	Ο χειρισμός των ΜΕ πρέπει να γίνεται από αδειούχους χειριστές, ηλικίας άνω των 18 ετών. Επίσης επιτρέπεται βοηθοί χειριστών να χειρίζονται ΜΕ, υπό την καθοδήγηση χειριστή, για συγκεκριμένες ώρες. Οι χειριστές των ΜΕ πρέπει να διαθέτουν άδεια αντίστοιχης Ομάδας και Κατηγορίας (ΠΔ 113/2012, ΠΔ 305/1996, ΠΔ 1073/1981)
	4	Οι εργαζόμενοι κοντά στο χώρο κίνησης και εργασίας των ΜΕ πρέπει να φορούν ανακλαστικό ρουχισμό (ΠΔ 396/1994)
	5	Τα ΜΕ πρέπει να πληρούν τις προδιαγραφές της Ευρωπαϊκής Νομοθεσίας και να φέρουν την ένδειξη «CE» (ΠΔ 395/1994, ΠΔ 89/1999, ΠΔ 304/2000)
	6	Τα ΜΕ πρέπει να συνοδεύονται με ενημερωμένο εγχειρίδιο οδηγιών λειτουργίας και συντήρησης (στην Ελληνική γλώσσα). Ο χειρισμός τους πρέπει να είναι σύμφωνος με τις προβλέψεις του εγχειριδίου και της Νομοθεσίας (ακόμη και κατά την ακινητοποίηση τους) (Ν 3850/2010, ΠΔ 395/1994, ΠΔ 1073/1981)
	7	Η λειτουργία των ΜΕ πρέπει να επιβλέπεται από αρμόδιο πρόσωπο (σύμφωνα με το ΒΔ4/1951). Οι διατάξεις ασφαλείας (πχ κουμπί επείγουσας διακοπής, ηχητικό σήμα οπισθοπορείας) καθώς τα συστήματα πέδησης και διεύθυνσης πρέπει να λειτουργούν κανονικά. Τα ελαστικά πρέπει να βρίσκονται σε άριστη κατάσταση. Οι ενδείξεις του ταμπλό χειρισμού πρέπει να λειτουργούν, όπως επίσης και η οι διατάξεις σήμανσης (φώτα, φάρος) (ΠΔ 1073/1981, ΠΔ 395/1994, ΠΔ 89/1999, ΠΔ 304/2000)
	8	Τα ΜΕ καθώς και τα κινούμενα μέρη τους, πρέπει να εξασφαλίζονται κατά την ακινητοποίηση τους. Επίσης δεν πρέπει να αφήνονται χωρίς φορτίο (πχ κάδοι εκσκαπτικών). Πριν την επαναλειτουργία κάθε ΜΕ πρέπει να προηγείται γενικός έλεγχος (ΠΔ 1073/1981, ΠΔ 305/1996)
	9	Οι χειριστές να μην εγκαταλείπουν τα ΜΕ χωρίς να λάβουν τα απαιτούμενα μέτρα εξασφάλισης τους (ΠΔ 1073/1981, ΠΔ 305/1996)

Ενδεχόμενος ΚΙΝΔΥΝΟΣ : Πιάσιμο - σύνθλιψη - χτύπημα	
Βαθμός επικινδυνότητας : 2	
Μέτρα	1 Τα κινούμενα μέρη των μηχανών πρέπει να φέρουν προφυλακτήρες (Ν. 3850/10, ΠΔ 395/1994)
	2 Οι εργαζόμενοι πρέπει να κρατούν αποστάσεις ασφαλείας από μηχανήματα, οχήματα και εξοπλισμό
	3 Οι εργαζόμενοι πρέπει να κρατούν αποστάσεις ασφαλείας από κινούμενα φορτία (ΠΔ 1073/1981)
	4 Οι εργαζόμενοι πρέπει να αποφεύγουν να βρίσκονται μεταξύ κινούμενου φορτίου, μηχανήματος, οχήματος, εξοπλισμού και σταθερού δομικού στοιχείου (ΠΔ 1073/1981)
	5 Οι εργαζόμενοι πρέπει να αποφεύγουν τις μετατροπές - συντηρήσεις εξοπλισμού, εφόσον δεν έχουν εξουσιοδοτηθεί για το σκοπό αυτό (ΠΔ 1073/1981, ΠΔ 395/1994)
Ενδεχόμενος ΚΙΝΔΥΝΟΣ : Τροχαίο	
Βαθμός επικινδυνότητας : 2	
Μέτρα	1 Πριν την έναρξη των εργασιών σε οδούς υπό κυκλοφορία πρέπει να ενημερωθούν οι αρμόδιες αρχές και οι άμεσα ενδιαφερόμενοι (ΥΑ 503/2003)
	2 Η τροχαία της περιοχής πρέπει να ενημερωθεί για τις εργασίες και τις κυκλοφοριακές ρυθμίσεις, ώστε να διευθετηθεί το θέμα των αδειών. Επίσης πρέπει να καθοριστεί αν απαιτείται η συνδρομή της τροχαίας για τη ρύθμιση της κυκλοφορίας (ΥΑ 503/2003)
	3 Η σήμανση πρέπει να γίνεται όπως προβλέπεται από τα σκαριφήματα της ΥΑ 502/2003 ή τη σχετική μελέτη (εφόσον η περίπτωση δεν αντιστοιχεί σε κάποιο από τα σκαριφήματα) (ΥΑ 503/2003)
	4 Πρέπει να εξασφαλίζεται πλήρης και ικανοποιητική περίφραξη του χώρου των εργασιών, αποτρέποντας τους μη έχοντες εργασία να εισέλθουν σε αυτόν. Επίσης πρέπει να αποτρέπεται η είσοδος οχημάτων, που έχουν παρεκκλίνει από την πορεία τους, στο χώρο (ΠΔ 305/1996, ΥΑ 503/2003)
	5 Όλες οι εργασίες πρέπει να εκτελούνται εντός της περίφραξης του έργου (ΥΑ 503/2003)
	6 Όλοι οι εργαζόμενοι πρέπει να φορούν φωσφορίζοντα γιλέκα συνεχώς (ΥΑ 503/2003, ΠΔ 396/1994)
	7 Να διατηρείται καθαρός ο χώρος εργασίας άλλα και το οδόστρωμα εκτός του εργοταξιακού χώρου (ΥΑ 503/2003)
	8 Μετά το τέλος της εργασίας όλα τα οχήματα και μηχανήματα πρέπει να ασφαλίζονται (ΠΔ 1073/1981)
	9 Οι πινακίδες οδικής σήμανσης που τοποθετούνται πρέπει να στερεώνονται, ώστε να μην ανατραπούν (βαριές βάσεις, πρόσδεση) (ΥΑ 503/2003)
	10 Συνιστάται να χρησιμοποιείται τουλάχιστον ένας εργαζόμενος για την προσωρινή ρύθμιση της κυκλοφορίας αν κριθεί απαραίτητο. Ο εργαζόμενος πρέπει να φοράει φωσφορίζον γιλέκο, κράνος, παπούτσια και να κρατάει κόκκινη σημαία. Επίσης πρέπει να είναι ενημερωμένος για τους τρόπους ρύθμισης της κυκλοφορίας και ενημέρωσης των διερχόμενων οδηγών. Κατά τη διάρκεια των εργασιών πρέπει να χρησιμοποιούνται κώνοι, για το διαχωρισμό του εργοταξίου από την οδό (Ν 3850/2010, ΥΑ 503/2003, ΠΔ 396/1994)
	11 Να χρησιμοποιείται, αν απαιτείται, όχημα προειδοποίησης των διερχόμενων οδηγών (ΥΑ 503/2003)
	12 Πρέπει να ελέγχεται σε καθημερινή βάση ότι δεν μετακινήθηκαν ή αφαιρέθηκαν υλικά σήμανσης ή ασφάλισης. Σε περίπτωση που έχει συμβεί κάτι τέτοιο, πρέπει να αποκαθίστανται άμεσα τα μέτρα ασφάλειας (ΥΑ 503/2003)
	13 Οι εργαζόμενοι κοντά οδούς υπό κυκλοφορία πρέπει να φορούν ανακλαστικό ρουχισμό (ΥΑ 503/2003, ΠΔ 396/1994)
Ενδεχόμενος ΚΙΝΔΥΝΟΣ : Ηλεκτροπληξία λόγω εναέριου δικτύου	
Βαθμός επικινδυνότητας : 2	
Μέτρα	1 Σε περίπτωση ύπαρξης υπογείων ή/και εναερίων αγωγών ηλεκτρικού ρεύματος κοντά στο εργοτάξιο πρέπει να ειδοποιείται ο ΔΕΔΔΗΕ από τον Ανάδοχο, πριν την έναρξη των εργασιών. Τα μέτρα ασφάλειας που θα ληφθούν πρέπει να εξεταστούν από κοινού με την αρμόδια υπηρεσία του ΔΕΔΔΗΕ. Τα προτεινόμενα μέτρα θα ληφθούν κατόπιν έγκρισης του ΔΕΔΔΗΕ (ΠΔ 1073/1981)

	2	Υπογειοποίηση ή παραλλαγή του δικτύου παροχής ηλεκτρικού ρεύματος (ΠΔ 1073/1981)
	3	Αποφυγή διακίνησης υλικών σε θέσεις κοντά στους αγωγούς (ΠΔ 1073/1981)
	4	Τήρηση απόστασης ασφαλείας (η οποία θα υποδειχθεί από τον ΔΕΔΔΗΕ) από αγωγούς μέσης τάσης και γενικά κάθε είδους αγωγό (ΠΔ 1073/1981)
	5	Τοποθέτηση προστατευτικών δοκών για την εξασφάλιση της απαιτούμενης απόστασης ασφαλείας. Σε περίπτωση που είναι αδύνατη η συγκεκριμένη λύση, προτείνεται η τοποθέτηση σήμανσης (πχ σχοινί με κρεμασμένες πινακίδες ή αλυσίδες, αναλόγως του ύψους) σε απόσταση ασφαλείας (ΠΔ 1073/1981)
Ενδεχόμενος ΚΙΝΔΥΝΟΣ : Θόρυβος από μηχανήματα		
Βαθμός επικινδυνότητας : 1		
Μέτρα	1	Αποφυγή αφαίρεσης σιγαστήρων και των προστατευτικών καλυμμάτων των μηχανημάτων (ΠΔ 149/2006, ΠΔ 395/1994)
	2	Συντήρηση του εξοπλισμού σύμφωνα με τις προδιαγραφές του κατασκευαστή του (N 3850/2010, ΠΔ 395/1994)
	3	Αποστάσεις ασφαλείας από μηχανήματα και εξοπλισμό που παράγει θόρυβο (ΠΔ 149/2006)
	4	Εξέταση της κατάστασης της υγείας του προσωπικού που εκτίθεται σε θόρυβο από τον γιατρό εργασίας της επιχείρησης (N 3850/2010, ΠΔ 149/2006, ΠΔ 17/1996, N 1568/1981)
	5	Χρήση ΜΑΠ (ωτασπίδες, ωτοβύσματα) (N 3850/2010, ΠΔ 149/2006, ΠΔ 396/1994)
	6	Αποφυγή εργασιών κατά τις ώρες καλής ησυχίας
Ενδεχόμενος ΚΙΝΔΥΝΟΣ : Μυοσκελετικοί τραυματισμοί		
Βαθμός επικινδυνότητας : 1		
Μέτρα	1	Περιορισμός της χειρωνακτικής διακίνησης φορτίων με τη βοήθεια μηχανικών μέσων, όπου είναι εφικτό (ΠΔ 397/1994)
	2	Πριν από κάθε χειρωνακτική διακίνηση φορτίου πρέπει να λαμβάνονται υπόψη τα χαρακτηριστικά του φορτίου (βάρος, κέντρο βάρους, όγκος, σχήμα, λαβές, σύσταση) (ΠΔ 397/1994)
	3	Πριν από κάθε χειρωνακτική διακίνηση φορτίου πρέπει να λαμβάνονται υπόψη απαιτούμενη σωματική προσπάθεια (στροφή κορμού, απότομη μετακίνηση, ασταθής σωματική στάση) (ΠΔ 397/1994)
	4	Πριν από κάθε χειρωνακτική διακίνηση φορτίου πρέπει να λαμβάνονται υπόψη τα χαρακτηριστικά του εργασιακού περιβάλλοντος (ελεύθερος χώρος, διαθέσιμο ύψος, κλίση και ολισθηρότητα δαπέδου, θερμοκρασία, υγρασία, αερισμός, φωτισμός) (ΠΔ 397/1994)
	5	Πριν από κάθε χειρωνακτική διακίνηση φορτίου πρέπει να λαμβάνονται υπόψη τα χαρακτηριστικά της εργασίας (συχνότητα, διάρκεια, απόσταση, χρόνος ανάπαυσης, ρυθμός εργασίας) (ΠΔ 397/1994)
	6	Ενημέρωση των εργαζομένων για τα μέτρα ασφαλείας που πρέπει να λαμβάνουν. Επίσης η κατάσταση της υγείας τους και η σωματική τους διάπλαση πρέπει να μη δημιουργούν προβλήματα στην εκτέλεση των συγκεκριμένων εργασιών (N 3850/2010, ΠΔ 397/1994)
	7	Εξέταση της κατάστασης της υγείας του προσωπικού που εκτελεί χειρωνακτικές εργασίες από τον γιατρό εργασίας της επιχείρησης (N. 3850/10, ΠΔ 397/1994, ΠΔ 17/1996, N 1568/1985)
Ενδεχόμενος ΚΙΝΔΥΝΟΣ : Γλίστριμα - παραπάτημα		
Βαθμός επικινδυνότητας : 1		
Μέτρα	1	Διατήρηση καλού νοικοκυριού στο εργοτάξιο (ΠΔ 1073/1981)
	2	Διατήρηση των προσβάσεων σε καλή κατάσταση (ΠΔ 1073/1981)
	3	Επαρκής φωτισμός των θέσεων εργασίας και των προσβάσεων σε αυτές (ΠΔ 1073/1981)
	4	Αποφυγή περάσματος καλωδίων, σωλήνων, αγωγών σε δάπεδα που χρησιμοποιούνται ως προσβάσεις ή θέσεις εργασίας. Εναλλακτικά προτείνεται η τοποθέτησή τους σε ασφαλές ύψος ή το πέρασμά τους από τα άκρα των διαδρόμων. Σε αυτή την περίπτωση πρέπει να ληφθεί υπόψη η προστασία (κάλυψη) και η σήμανση τους (ΠΔ 1073/1981)
	5	Άμεσος καθαρισμός των δαπέδων που καθίστανται ολισθηρά (πχ από πτώση λιπαντικών) (ΠΔ 1073/1981)

Μ.Α.Π.	1	Παπούτσια (απαραίτητα για κάθε εργασία στο εργοτάξιο) EN ISO 20345 (S3)
	2	Γάντια EN 388:2016 (έναντι μηχανικών κινδύνων)
	3	Κράνος (απαραίτητο για κάθε εργασία στο εργοτάξιο) EN 397
	4	Ανακλαστικό γιλέκο EN ISO 20471 (class 2)
ΕΡΓΑΣΙΑ : ΚΑΤΑΣΚΕΥΗ ΝΗΣΙΔΑΣ ΤΥΠΟΥ NEW JERSEY		
Ανάλυση εργασίας : Χάραξη - τοποθέτηση δεικτών Τοποθέτηση καλουπιού Σκυροδέτηση		
Ενδεχόμενος ΚΙΝΔΥΝΟΣ : Σύγκρουση με μηχανήμα		
Βαθμός επικινδυνότητας : 2		
Μέτρα	1	Πρέπει να τηρείται απόσταση ασφαλείας από τα ΜΕ. Οι μη έχοντες εργασία πρέπει να απομακρύνονται από το χώρο κίνησης και εργασίας των ΜΕ (ΠΔ 1073/1981)
	2	Οι εργαζόμενοι να μην πλησιάζουν τα ΜΕ εφόσον ο χειριστής δεν τους έχει αντιληφθεί. Επίσης δεν πρέπει να αναπαύονται πάνω ή κοντά σε ΜΕ (ΠΔ 1073/1981)
	3	Ο χειρισμός των ΜΕ πρέπει να γίνεται από αδειούχους χειριστές, ηλικίας άνω των 18 ετών. Επίσης επιτρέπεται βοηθοί χειριστών να χειρίζονται ΜΕ, υπό την καθοδήγηση χειριστή, για συγκεκριμένες ώρες. Οι χειριστές των ΜΕ πρέπει να διαθέτουν άδεια αντίστοιχης Ομάδας και Κατηγορίας (ΠΔ 113/2012, ΠΔ 305/1996, ΠΔ 1073/1981)
	4	Οι εργαζόμενοι κοντά στο χώρο κίνησης και εργασίας των ΜΕ πρέπει να φορούν ανακλαστικό ρουχισμό (ΠΔ 396/1994)
	5	Τα ΜΕ πρέπει να πληρούν τις προδιαγραφές της Ευρωπαϊκής Νομοθεσίας και να φέρουν την ένδειξη «CE» (ΠΔ 395/1994, ΠΔ 89/1999, ΠΔ 304/2000)
	6	Τα ΜΕ πρέπει να συνοδεύονται με ενημερωμένο εγχειρίδιο οδηγιών λειτουργίας και συντήρησης (στην Ελληνική γλώσσα). Ο χειρισμός τους πρέπει να είναι σύμφωνος με τις προβλέψεις του εγχειριδίου και της Νομοθεσίας (ακόμη και κατά την ακινητοποίηση τους) (N 3850/2010, ΠΔ 395/1994, ΠΔ 1073/1981)
	7	Η λειτουργία των ΜΕ πρέπει να επιβλέπεται από αρμόδιο πρόσωπο (σύμφωνα με το ΒΔ4/1951). Οι διατάξεις ασφαλείας (πχ κουμπί επείγουσας διακοπής, ηχητικό σήμα οπισθοπορείας) καθώς τα συστήματα πέδησης και διεύθυνσης πρέπει να λειτουργούν κανονικά. Τα ελαστικά πρέπει να βρίσκονται σε άριστη κατάσταση. Οι ενδείξεις του ταμπλό χειρισμού πρέπει να λειτουργούν, όπως επίσης και η οι διατάξεις σήμανσης (φώτα, φάρος) (ΠΔ 1073/1981, ΠΔ 395/1994, ΠΔ 89/1999, ΠΔ 304/2000)
	8	Τα ΜΕ καθώς και τα κινούμενα μέρη τους, πρέπει να εξασφαλίζονται κατά την ακινητοποίηση τους. Επίσης δεν πρέπει να αφήνονται χωρίς φορτίο (πχ κάδοι εκσκαπτικών). Πριν την επαναλειτουργία κάθε ΜΕ πρέπει να προηγείται γενικός έλεγχος (ΠΔ 1073/1981, ΠΔ 305/1996)
	9	Οι χειριστές να μην εγκαταλείπουν τα ΜΕ χωρίς να λάβουν τα απαιτούμενα μέτρα εξασφάλισης τους (ΠΔ 1073/1981, ΠΔ 305/1996)
Ενδεχόμενος ΚΙΝΔΥΝΟΣ : Πιάσιμο - σύνθλιψη - χτύπημα		
Βαθμός επικινδυνότητας : 2		
Μέτρα	1	Τα κινούμενα μέρη των μηχανών πρέπει να φέρουν προφυλακτήρες (N. 3850/10, ΠΔ 395/1994)
	2	Οι εργαζόμενοι πρέπει να κρατούν αποστάσεις ασφαλείας από μηχανήματα, οχήματα και εξοπλισμό
	3	Οι εργαζόμενοι πρέπει να κρατούν αποστάσεις ασφαλείας από κινούμενα φορτία (ΠΔ 1073/1981)
	4	Οι εργαζόμενοι πρέπει να αποφεύγουν να βρίσκονται μεταξύ κινούμενου φορτίου, μηχανήματος, οχήματος, εξοπλισμού και σταθερού δομικού στοιχείου (ΠΔ 1073/1981)
	5	Οι εργαζόμενοι πρέπει να αποφεύγουν τις μετατροπές - συντηρήσεις εξοπλισμού, εφόσον δεν έχουν εξουσιοδοτηθεί για το σκοπό αυτό (ΠΔ 1073/1981, ΠΔ 395/1994)
Ενδεχόμενος ΚΙΝΔΥΝΟΣ : Τροχαίο		
Βαθμός επικινδυνότητας : 2		
Μέτρα	1	Πριν την έναρξη των εργασιών σε οδούς υπό κυκλοφορία πρέπει να ενημερωθούν οι αρμόδιες αρχές και οι άμεσα ενδιαφερόμενοι (ΥΑ 503/2003)

Μέτρα	2	Η τροχαία της περιοχής πρέπει να ενημερωθεί για τις εργασίες και τις κυκλοφοριακές ρυθμίσεις, ώστε να διευθετηθεί το θέμα των αδειών. Επίσης πρέπει να καθοριστεί αν απαιτείται η συνδρομή της τροχαίας για τη ρύθμιση της κυκλοφορίας (ΥΑ 503/2003)
	3	Η σήμανση πρέπει να γίνεται όπως προβλέπεται από τα σκαριφήματα της ΥΑ 502/2003 ή τη σχετική μελέτη (εφόσον η περίπτωση δεν αντιστοιχεί σε κάποιο από τα σκαριφήματα) (ΥΑ 503/2003)
	4	Πρέπει να εξασφαλίζεται πλήρης και ικανοποιητική περιφράξη του χώρου των εργασιών, αποτρέποντας τους μη έχοντες εργασία να εισέλθουν σε αυτόν. Επίσης πρέπει να αποτρέπεται η είσοδος οχημάτων, που έχουν παρεκκλίνει από την πορεία τους, στο χώρο (ΠΔ 305/1996, ΥΑ 503/2003)
	5	Όλες οι εργασίες πρέπει να εκτελούνται εντός της περιφράξης του έργου (ΥΑ 503/2003)
	6	Όλοι οι εργαζόμενοι πρέπει να φορούν φωσφορίζοντα γιλέκα συνεχώς (ΥΑ 503/2003, ΠΔ 396/1994)
	7	Να διατηρείται καθαρός ο χώρος εργασίας άλλα και το οδόστρωμα εκτός του εργοταξιακού χώρου (ΥΑ 503/2003)
	8	Μετά το τέλος της εργασίας όλα τα οχήματα και μηχανήματα πρέπει να ασφαίζονται (ΠΔ 1073/1981)
	9	Οι πινακίδες οδικής σήμανσης που τοποθετούνται πρέπει να στερεώνονται, ώστε να μην ανατραπούν (βαριές βάσεις, πρόσδεση) (ΥΑ 503/2003)
	10	Συνιστάται να χρησιμοποιείται τουλάχιστον ένας εργαζόμενος για την προσωρινή ρύθμιση της κυκλοφορίας αν κριθεί απαραίτητο. Ο εργαζόμενος πρέπει να φοράει φωσφορίζον γιλέκο, κράνος, παπούτσια και να κρατάει κόκκινη σημαία. Επίσης πρέπει να είναι ενημερωμένος για τους τρόπους ρύθμισης της κυκλοφορίας και ενημέρωσης των διερχόμενων οδηγών. Κατά τη διάρκεια των εργασιών πρέπει να χρησιμοποιούνται κώνοι, για το διαχωρισμό του εργοταξίου από την οδό (Ν 3850/2010, ΥΑ 503/2003, ΠΔ 396/1994)
	11	Να χρησιμοποιείται, αν απαιτείται, όχημα προειδοποίησης των διερχόμενων οδηγών (ΥΑ 503/2003)
	12	Πρέπει να ελέγχεται σε καθημερινή βάση ότι δεν μετακινήθηκαν ή αφαιρέθηκαν υλικά σήμανσης ή ασφάλισης. Σε περίπτωση που έχει συμβεί κάτι τέτοιο, πρέπει να αποκαθίστανται άμεσα τα μέτρα ασφάλειας (ΥΑ 503/2003)
	13	Οι εργαζόμενοι κοντά οδούς υπό κυκλοφορία πρέπει να φορούν ανακλαστικό ρουχισμό (ΥΑ 503/2003, ΠΔ 396/1994)
Ενδεχόμενος ΚΙΝΔΥΝΟΣ : Θόρυβος από μηχανήματα		
Βαθμός επικινδυνότητας : 1		
Μέτρα	1	Αποφυγή αφαίρεσης σιγαστήρων και των προστατευτικών καλυμμάτων των μηχανημάτων (ΠΔ 149/2006, ΠΔ 395/1994)
	2	Συντήρηση του εξοπλισμού σύμφωνα με τις προδιαγραφές του κατασκευαστή του (Ν 3850/2010, ΠΔ 395/1994)
	3	Αποστάσεις ασφαλείας από μηχανήματα και εξοπλισμό που παράγει θόρυβο (ΠΔ 149/2006)
	4	Εξέταση της κατάστασης της υγείας του προσωπικού που εκτίθεται σε θόρυβο από τον γιατρό εργασίας της επιχείρησης (Ν 3850/2010, ΠΔ 149/2006, ΠΔ 17/1996, Ν 1568/1981)
	5	Χρήση ΜΑΠ (ωτασπίδες, ωτοβύσματα) (Ν 3850/2010, ΠΔ 149/2006, ΠΔ 396/1994)
	6	Αποφυγή εργασιών κατά τις ώρες καλής ησυχίας
Ενδεχόμενος ΚΙΝΔΥΝΟΣ : Γλίστριμα - παραπάτημα		
Βαθμός επικινδυνότητας : 1		
Μέτρα	1	Διατήρηση καλού νοικοκυριού στο εργοτάξιο (ΠΔ 1073/1981)
	2	Διατήρηση των προσβάσεων σε καλή κατάσταση (ΠΔ 1073/1981)
	3	Επαρκής φωτισμός των θέσεων εργασίας και των προσβάσεων σε αυτές (ΠΔ 1073/1981)
	4	Αποφυγή περάσματος καλωδίων, σωλήνων, αγωγών σε δάπεδα που χρησιμοποιούνται ως προσβάσεις ή θέσεις εργασίας. Εναλλακτικά προτείνεται η τοποθέτησή τους σε ασφαλές ύψος ή το πέρασμα τους από τα άκρα των διαδρόμων. Σε αυτή την περίπτωση πρέπει να ληφθεί υπόψη η προστασία (κάλυψη) και η σήμανση τους (ΠΔ 1073/1981)

	5 Άμεσος καθαρισμός των δαπέδων που καθίστανται ολισθηρά (πχ από πτώση λιπαντικών) (ΠΔ 1073/1981)
Ενδεχόμενος ΚΙΝΔΥΝΟΣ : Έκθεση σε βλαπτικές ουσίες	
Βαθμός επικινδυνότητας : 2	
Μέτρα	1 Τα χημικά πρέπει να συνοδεύονται με τα Δελτία Πληροφοριών Ασφάλειας (MSDS) κατά την παραλαβή τους στο εργοτάξιο (ΠΔ 339/2001, ΠΔ 388/2001, ΠΔ 307/1986, ΠΔ 77/1993)
	2 Ενημέρωση των εργαζομένων για την ασφαλή χρήση των χημικών, σύμφωνα με τα αναγραφόμενα στα Δελτία Πληροφοριών Ασφάλειας (MSDS) τους (Ν 3850/2010, ΠΔ 339/2001, ΠΔ 388/2001, ΠΔ 307/1986, ΠΔ 77/1993)
	3 Αποθήκευση των χημικών σύμφωνα με τις προδιαγραφές του προμηθευτή τους (ΠΔ 339/2001, ΠΔ 388/2001, ΠΔ 307/1986, ΠΔ 77/1993, ΠΔ 305/1996)
	4 Χρήση των χημικών σύμφωνα με τις προδιαγραφές του προμηθευτή τους (ΠΔ 339/2001, ΠΔ 388/2001, ΠΔ 307/1986, ΠΔ 77/1993)
	5 Χρήση ΜΑΠ, σύμφωνα με τα αναγραφόμενα στα Δελτία Πληροφοριών Ασφάλειας (MSDS) των χημικών και κατόπιν Γραπτής Εκτίμησης του Τεχνικού Ασφάλειας ή/και του Γιατρού Εργασίας (Ν 3850/2010, ΠΔ 396/1994, ΠΔ 339/2001, ΠΔ 388/2001, ΠΔ 307/1986, ΠΔ 77/1993)
	6 Σχολαστική τήρηση των κανόνων υγιεινής από το προσωπικό που χρησιμοποιεί χημικά, κατά τα διαλείμματα και μετά το πέρας της εργασίας (ΠΔ 339/2001, ΠΔ 388/2001, ΠΔ 307/1986, ΠΔ 77/1993)
	7 Περιοδική εξέταση της κατάσταση της υγείας του προσωπικού που χρησιμοποιεί χημικά, από το γιατρό εργασίας της επιχείρησης (Ν 3850/2010, ΠΔ 17/1996, Ν 1568/1985, ΠΔ 339/2001, ΠΔ 388/2001, ΠΔ 307/1986, ΠΔ 77/1993)
ΕΡΓΑΣΙΑ : ΕΡΓΑΣΙΕΣ ΣΕ ΟΔΟΥΣ ΥΠΟ ΚΥΚΛΟΦΟΡΙΑ	
Ανάλυση εργασίας : Εργασίες σε οδούς υπό κυκλοφορίας	
Ενδεχόμενος ΚΙΝΔΥΝΟΣ : Τροχαίο	
Βαθμός επικινδυνότητας : 3	
Μέτρα	1 Πριν την έναρξη των εργασιών σε οδό υπό κυκλοφορία πρέπει να ενημερωθούν οι αρμόδιες αρχές και οι άμεσα ενδιαφερόμενοι. (ΥΑ 503/2003)
	2 Η τροχαία της περιοχής πρέπει να ενημερωθεί για τις εργασίες και τις κυκλοφοριακές ρυθμίσεις, ώστε να διευθετηθεί το θέμα των αδειών. Επίσης πρέπει να καθοριστεί αν απαιτείται η συνδρομή της τροχαίας για τη ρύθμιση της κυκλοφορίας. (ΥΑ 503/2003)
	3 Η προσωρινή σήμανση της οδού πρέπει να γίνεται όπως προβλέπεται από τα σκαριφήματα της ΥΑ 502/2003 ή τη σχετική κυκλοφοριακή μελέτη (εφόσον η περίπτωση δεν αντιστοιχεί σε κάποιο από τα σκαριφήματα). (ΥΑ 503/2003)
	4 Πρέπει να εξασφαλίζεται πλήρης και ικανοποιητική περίφραξη του χώρου των εργασιών, αποτρέποντας τους μη έχοντες εργασία να εισέλθουν σε αυτόν. Επίσης πρέπει να αποτρέπεται η είσοδος οχημάτων, που έχουν παρεκκλίνει από την πορεία τους, στο χώρο. (ΠΔ 305/1996, ΥΑ 503/2003)
	5 Όλες οι εργασίες πρέπει να εκτελούνται εντός της περιφράξης του έργου. (ΥΑ 503/2003)
	6 Όλοι οι εργαζόμενοι πρέπει να φορούν φωσφορίζοντα γιλέκα συνεχώς. (ΥΑ 503/2003, ΠΔ 396/1994)
	7 Να διατηρείται καθαρός ο χώρος εργασίας άλλα και ο ευρύτερος χώρος περί αυτόν (οδόστρωμα). (ΥΑ 503/2003)
	8 Μετά το τέλος της εργασίας όλα τα οχήματα και μηχανήματα πρέπει να ασφαλίζονται. (ΥΑ 503/2003)
	9 Η ανάρτηση των πινακίδων, κατά τις ανυψωτικές εργασίες που απαιτούνται για την τοποθέτηση τους, πρέπει να γίνεται ξεχωριστά για καθεμία και με «πνιχτό» δέσιμο. (ΥΑ 503/2003)
	10 Οι εργαζόμενοι πρέπει να απομακρύνονται από το χώρο τοποθέτησης των πινακίδων μέχρι να πλησιάσουν στο έδαφος. (ΥΑ 503/2003)
	11 Οι εργαζόμενοι που τοποθετούν πινακίδες και στηθαία πρέπει να χρησιμοποιούν γάντια. (ΥΑ 503/2003, ΠΔ 396/1994)
	12 Οι πινακίδες πρέπει να στερεώνονται, ώστε να μην ανατραπούν (βαριές βάσεις, πρόσδεση). (ΥΑ 503/2003)

Μέτρα	13	Συνιστάται να χρησιμοποιείται τουλάχιστον ένας εργαζόμενος για την προσωρινή ρύθμιση της κυκλοφορίας αν κριθεί απαραίτητο. Ο εργαζόμενος πρέπει να φοράει φωσφορίζον γιλέκο, κράνος, παπούτσια και να κρατάει κόκκινη σημαία. Επίσης πρέπει να είναι ενημερωμένος για τους τρόπους ρύθμισης της κυκλοφορίας και ενημέρωσης των διερχόμενων οδηγών. Κατά τη διάρκεια των εργασιών πρέπει να χρησιμοποιούνται κώνοι, για το διαχωρισμό του εργοταξίου από την οδό. (Ν 3850/2010, ΥΑ 503/2003)
	14	Να χρησιμοποιείται, αν απαιτείται, όχημα προειδοποίησης των διερχόμενων οδηγών. (ΥΑ 503/2003)
	15	Πρέπει να ελέγχεται σε καθημερινή βάση ότι δεν μετακινήθηκαν ή αφαιρέθηκαν υλικά σήμανσης ή ασφάλισης. Σε περίπτωση που έχει συμβεί κάτι τέτοιο, πρέπει να αποκαθίστανται άμεσα τα μέτρα ασφάλειας. (ΥΑ 503/2003)
Μ.Α.Π.	1	Ανακλαστικό γιλέκο EN ISO 20471 (class 2)



"Αντικατάσταση Αγωγών Ύδρευσης από Αμιαντοσωλήνες στα Δ.Δ. Κονταριώτισσας, Νέας Εφέσου και Καρίτσας της Δ.Ε. Δίου"

ΑΡ. ΜΕΛΕΤΗΣ: 35/2023

(επικαιροποίηση της υπ' αριθμ. 52/2020 μελέτης του Δήμου Δίου - Ολύμπου)

ΠΑΡΑΡΤΗΜΑ 7

ΦΑΚΕΛΟΣ ΑΣΦΑΛΕΙΑΣ ΚΑΙ ΥΓΕΙΑΣ (ΦΑΥ)



ΣΥΝΤΑΧΘΗΚΕ

ΗΛΙΑΔΟΥ ΙΩΑΝΝΑ
Πολιτικός Μηχανικός ΤΕ

ΘΕΩΡΗΘΗΚΕ
Η Προϊσταμένη Τ.Υ.

ΠΑΠΑΔΗΜΗΤΡΙΟΥ - ΦΛΩΡΟΥ ΕΥΔΟΚΙΑ
Πολιτικός Μηχανικός

ΝΟΕΜΒΡΙΟΣ 2023

ΦΑΚΕΛΟΣ ΑΣΦΑΛΕΙΑΣ ΚΑΙ ΥΓΕΙΑΣ (ΦΑΥ)

ΕΡΓΟ:

**Αντικατάσταση Αγωγών Ύδρευσης από Αμιαντοσωλήνες
στα Δ.Δ. Κονταριώτισσας, Νέας Εφέσου και Καρίτσας της
Δ.Ε. Δίου**

ΟΙ ΜΕΛΕΤΗΤΕΣ ΕΡΓΟΥ

Ηλιάδου Ιωάννα
Πολιτικός Μηχανικός Τ.Ε.

Παπαδημητρίου – Φλώρου Ευδοκία
Πολιτικός Μηχανικός

ΗΜΕΡΟΜΗΝΙΑ

02/11/2023

Περιεχόμενα

1. ΕΙΣΑΓΩΓΗ	3
2. ΣΥΝΤΟΜΗ ΤΕΧΝΙΚΗ ΠΕΡΙΓΡΑΦΗ	3
3. ΚΑΝΟΝΙΣΜΟΙ	4
4. ΠΑΡΑΔΟΧΕΣ	5
5. ΥΛΙΚΑ	5
6. ΧΡΗΣΙΜΕΣ ΕΠΙΣΗΜΑΝΣΕΙΣ	5
7. ΟΔΗΓΙΕΣ ΑΣΦΑΛΟΥΣ ΕΡΓΑΣΙΑΣ	5
ΠΑΡΑΡΤΗΜΑ 1: ΜΕΛΕΤΕΣ ΤΟΥ ΕΡΓΟΥ - ΣΧΕΔΙΑ «AS BUILT»	7
ΠΑΡΑΡΤΗΜΑ 2: ΜΗΤΡΩΟ ΕΠΕΜΒΑΣΕΩΝ	7
ΠΑΡΑΡΤΗΜΑ 3: ΕΝΔΕΙΚΤΙΚΗ ΝΟΜΟΘΕΣΙΑ	7
ΠΑΡΑΡΤΗΜΑ 4: ΣΗΜΑΝΣΗ	13

1. ΕΙΣΑΓΩΓΗ

Ο παρών ΦΑΥ συντάχθηκε σύμφωνα με τις προβλέψεις του ΠΔ 305/1996 «Ελάχιστες προδιαγραφές για ασφάλεια και υγεία που πρέπει να εφαρμόζονται στα προσωρινά ή κινητά εργοτάξια σε συμμόρφωση με την οδηγία 92/57/ΕΟΚ.», ΦΕΚ 212Α, 29/8/1996 και αποσκοπεί στην πρόληψη των κινδύνων κατά τις ενδεχόμενες μεταγενέστερες εργασίες καθ' όλη τη διάρκεια ζωής του έργου

Οι προβλέψεις του παρόντος ΦΑΥ στηρίζονται:

- Στην Ελληνική Νομοθεσία (Νομοθετήματα που αφορούν στην Υγιεινή, Υγεία και Ασφάλεια των εργαζομένων γενικά, αλλά και Νομοθετήματα που αφορούν στην Ασφάλεια για τα τεχνικά έργα και τις εργασίες που εκτελούνται σε αυτά).
- Σε προδιαγραφές εξοπλισμού που πρόκειται να ενσωματωθεί στο έργο.
- Σε προδιαγραφές υλικών που πρόκειται να ενσωματωθούν στο έργο.
- Στην καλή πρακτική, σύμφωνα με τους κανόνες των διεθνών προτύπων, της εμπειρίας και τέχνης.

ΣΗΜΕΙΩΣΗ: Μετά την εκτέλεση του έργου, ο αναθεωρημένος ΦΑΥ πρέπει να παραδοθεί στον Κύριο του έργου. Σημειώνεται ότι σε περίπτωση διαχωρισμού του έργου σε επιμέρους ιδιοκτήτες, κάθε ιδιοκτήτης πρέπει να λάβει αντίγραφο του ΦΑΥ.

Ο ΦΑΥ περιέχει χρήσιμα στοιχεία για την ασφαλή λειτουργία και συντήρηση του έργου καθώς και για εργασίες μετατροπής του. Συνεπώς πρέπει να λαμβάνεται υπόψη κάθε φορά που κρίνεται απαραίτητο από τους εμπλεκόμενους και να ενημερώνεται εφόσον προκύπτουν στοιχεία.

Σημειώνεται ότι η εφαρμογή της Ελληνικής Νομοθεσίας για την Ασφάλεια και Υγεία των εργαζομένων ελέγχεται από την αρμόδια Διεύθυνση Επιθεώρησης Ασφάλειας και Υγείας στην Εργασία του Σώματος Επιθεώρησης Εργασίας (Σ.Ε.Π.Ε.).

ΠΡΟΣΟΧΗ: Ο παρών ΦΑΥ σε καμία περίπτωση δεν υποκαθιστά την Ελληνική Νομοθεσία.

2. ΣΥΝΤΟΜΗ ΤΕΧΝΙΚΗ ΠΕΡΙΓΡΑΦΗ

Η τεχνική περιγραφή που ακολουθεί είναι σύντομη και παρατίθεται για την ευκολότερη κατανόηση του έργου από τον αναγνώστη του ΣΑΥ. Η τεχνική περιγραφή δεν υποκαθιστά και δεν υπερισχύει της τεχνικής περιγραφής κάθε επιμέρους μελέτης του έργου.

Με την παρούσα μελέτη προβλέπεται η αντικατάσταση σημαντικών τμημάτων του δικτύου ύδρευσης στους οικισμούς Κονταριώτισσας, Νέας Εφέσου και Καρίτσας του Δήμου Δίου-Ολύμπου. Τα έργα που πρόκειται να εκτελεστούν στο υδρευτικό δίκτυο των ανωτέρω Κοινοτήτων του Δήμου Δίου Ολύμπου αφορούν την αντικατάσταση των υφιστάμενων δικτύων διανομής ύδατος που είναι κατασκευασμένα από αμιαντοσιμεντοσωλήνες, με νέα από πολυαιθυλένιο.

Συγκεκριμένα, η αντικατάσταση αφορά στα υφιστάμενα δίκτυα από αμιαντοσιμεντοσωλήνες, των οποίων η κατασκευή χρονολογείται πάνω από 40 έτη, με αποτέλεσμα να παρουσιάζουν

αφενός σημαντική φθορά και απώλεια ύδατος, αφετέρου να εγκυμονούν κινδύνους για τους καταναλωτές λόγω του υλικού κατασκευής (αμίαντος).

Δεδομένης της παλαιότητας των υφιστάμενων δικτύων, η οποία έχει οδηγήσει σε εκτεταμένες φθορές και μη αναστρέψιμη υποβάθμιση του υλικού, η αντικατάσταση αυτή είναι επιβεβλημένη τόσο για την τοποθέτηση νέων εγκαταστάσεων λόγω της φθοράς των υφιστάμενων, όσο και για λόγους υγιεινής του πληθυσμού.

Το μεγαλύτερο σε μήκος αντικείμενο εντοπίζεται στον οικισμό Κονταριώτισσας, όπου το δίκτυο που χρήζει αντικατάστασης είναι αρκετά εκτεταμένο, ενώ στους οικισμούς Νέας Εφέσου και Καρίτσας, το δίκτυο είναι περιορισμένο.

Το νέο υλικό που χρησιμοποιείται είναι πολυαιθυλένιο (PE) με αγωγούς 3ης γενιάς, ενώ το συνολικό μήκος του αντικαθιστούμενου δικτύου είναι προσεγγιστικά 13.800μ., όπως περιγράφεται αναλυτικά στα υπόλοιπα τεύχη της μελέτης.

ΠΕΡΙΟΧΗ ΕΡΓΟΥ:

Στους οικισμούς Κονταριώτισσας, Νέας Εφέσου και Καρίτσας του Δήμου Δίου-Ολύμπου

ΠΡΟΣΒΑΣΗ ΣΤΟ ΕΡΓΟ:

Η πρόσβαση στο έργο πραγματοποιείται από τις ασφαλοστρωμένες οδούς των οικισμών Κονταριώτισσας, Νέας Εφέσου και Καρίτσας του Δήμου Δίου-Ολύμπου

ΑΡΙΘΜΟΣ ΑΔΕΙΑΣ: Αριθ. Μελέτης: 35/2023

ΚΥΡΙΟΣ ΤΟΥ ΕΡΓΟΥ:

Δημοτική Επιχείρηση Ύδρευσης Αποχέτευσης Δίου Ολύμπου – Δ.Ε.Υ.Α.Δ.ΟΛ.

ΣΥΝΤΟΝΙΣΤΗΣ ΑΣΦΑΛΕΙΑΣ:

.....
.....

ΣΗΜΕΙΩΣΗ: Σε περίπτωση που ακολουθήσουν τροποποιήσεις της μελέτης κατά τη διάρκεια των εργασιών, ο Συντονιστής Ασφάλειας κατά την εκτέλεση του έργου οφείλει να ενημερώσει την παρούσα σύντομη τεχνική περιγραφή, ώστε να ανταποκρίνεται στα πραγματικά δεδομένα.

3. ΚΑΝΟΝΙΣΜΟΙ

Οι Κανονισμοί με βάση του οποίους συντάχθηκε η μελέτη αναφέρονται παρακάτω.

.....
.....

ΣΗΜΕΙΩΣΗ: Σε περίπτωση τροποποιήσεων της μελέτης ο κατάλογος των Κανονισμών πρέπει να ενημερώνεται, ώστε να ανταποκρίνεται στα πραγματικά δεδομένα.

4. ΠΑΡΑΔΟΧΕΣ

Οι παραδοχές που ακολουθούν προέρχονται από τη μελέτη. Οι παραδοχές δεν υποκαθιστούν και δεν υπερισχύουν των αντίστοιχων της μελέτης.

.....

.....

ΣΗΜΕΙΩΣΗ: Σε περίπτωση τροποποιήσεων της μελέτης, ο κατάλογος των παραδοχών πρέπει να ενημερώνεται, ώστε να ανταποκρίνονται στα πραγματικά δεδομένα.

5. ΥΛΙΚΑ

Τα υλικά που πρόκειται να ενσωματωθούν στο έργο πρέπει να είναι σύμφωνα με τα αναφερόμενα στις Τεχνικές Προδιαγραφές Υλικών.

.....

.....

ΣΗΜΕΙΩΣΗ: Το παρόν κεφάλαιο του ΦΑΥ πρέπει να ενημερώνεται, σύμφωνα με τις Τεχνικές Προδιαγραφές Υλικών που ενσωματώνονται στο έργο. Ιδιαίτερα χρήσιμη κρίνεται η απευθείας παραπομπή στο Πρόγραμμα Ποιότητας Έργου (ΠΠΕ).

6. ΧΡΗΣΙΜΕΣ ΕΠΙΣΗΜΑΝΣΕΙΣ

Για τις εργασίες συντήρησης καθώς και μελλοντικές επεμβάσεις στο έργο κρίνεται χρήσιμο να ληφθούν υπόψη οι επισημάνσεις που αναφέρονται παρακάτω.

.....

.....

ΣΗΜΕΙΩΣΗ: Σε περίπτωση τροποποιήσεων της μελέτης, οι παρακάτω επισημάνσεις πρέπει να ενημερώνονται, ώστε να ανταποκρίνονται στα πραγματικά δεδομένα.

7. ΟΔΗΓΙΕΣ ΑΣΦΑΛΟΥΣ ΕΡΓΑΣΙΑΣ

Σε ειδικό παράρτημα στο τέλος αυτού του τεύχους παρατίθενται οι Οδηγίες Ασφαλούς Εργασίας σε πινακοποιημένη μορφή για εύκολη ανάγνωση και αναζήτηση. Οι οδηγίες αφορούν στις εργασίες συντήρησης, καθαρισμού, μετατροπής, που αναμένονται, κατά τη διάρκεια ζωής του έργου.

Κάθε Οδηγία Ασφαλούς Εργασίας περιέχει:

- Περιγραφή των προτεινόμενων μέτρων προστασίας για την αντιμετώπιση των κινδύνων

- Αναφορά των απαραίτητων Μέσων Ατομικής Προστασίας που πρέπει να χρησιμοποιούνται από το προσωπικό

ΣΗΜΕΙΩΣΗ: Ο Τεχνικός Ασφάλειας του συνεργείου που θα εκτελέσει τις συγκεκριμένες εργασίες οφείλει να συντάξει Εκτίμηση Επαγγελματικού Κινδύνου και να την υποβάλλει στον εργοδότη του. Ο επικεφαλής του συνεργείου πρέπει να λάβει υπόψη του τα περιεχόμενα τόσο της Οδηγίας Ασφαλούς Εργασίας όσο και της Εκτίμησης Επαγγελματικού Κινδύνου.

ΠΑΡΑΡΤΗΜΑ 1: ΜΕΛΕΤΕΣ ΤΟΥ ΕΡΓΟΥ - ΣΧΕΔΙΑ «AS BUILT»

Ο Συντονιστής Ασφαλείας κατά την εκτέλεση του έργου οφείλει να **συμπεριλάβει** στο παρόν κεφάλαιο του ΦΑΥ κατάλογο των μελετών εφαρμογής και των "as built" σχεδίων του έργου.

AS BUILT

.....
.....

ΠΑΡΑΡΤΗΜΑ 2: ΜΗΤΡΩΟ ΕΠΕΜΒΑΣΕΩΝ

Παρακάτω παρουσιάζεται το μητρώο επεμβάσεων στο έργο. Το μητρώο επεμβάσεων στο έργο πρέπει να ενημερώνεται μετά από κάθε νέα επέμβαση σε αυτό, με τα στοιχεία που θα προκύπτουν κάθε φορά.

.....
.....

ΠΑΡΑΡΤΗΜΑ 3: ΕΝΔΕΙΚΤΙΚΗ ΝΟΜΟΘΕΣΙΑ

2011 - 2020

- Εγκ. 13308/466/2020 Εφαρμογή του άρθρου δέκατου τρίτου της Πράξης Νομοθετικού Περιεχομένου της 20.03.2020 (ΦΕΚ 68 Α') – Διατάξεις για την άσκηση καθηκόντων ιατρού εργασίας.
- Π.Ν.Π./2020 Κατεπείγοντα μέτρα για την αντιμετώπιση των συνεπειών του κινδύνου διασποράς του κορωνοϊού COVID-19, τη στήριξη της κοινωνίας και της επιχειρηματικότητας και τη διασφάλιση της ομαλής λειτουργίας της αγοράς και της δημόσιας διοίκησης, ΦΕΚ 68/Α'/20.03.2020
- Εγκ. Οικ. 12339/404/2020 – Έκτακτα και προσωρινά μέτρα στην αγορά εργασίας για την αντιμετώπιση και τον περιορισμό της διάδοσης του κορωνοϊού COVID-19.
- Υ.Α.Δ22/4193/2019 Έγκριση εβδομήντα (70) Ελληνικών Τεχνικών Προδιαγραφών (ΕΤΕΠ), με υποχρεωτική εφαρμογή σε όλα τα Δημόσια Έργα και Μελέτες, ΦΕΚ 4607/Β' 13.12.2019
- Υ.Α.οικ.74285/176/Φ113/2018 Τροποποίηση-συμπλήρωση της οικ. 1032/166/Φ.Γ.9.6.4 (Η)' (Β' 519 6-3-2013) απόφασης του Υφυπουργού Ανάπτυξης, Ανταγωνιστικότητας, Υποδομών, Μεταφορών και Δικτύων «Κατάταξη των μηχανημάτων έργου σε ειδικότητες και ομάδες, ως προς τη δραστηριότητα του χειρισμού σύμφωνα με το π.δ. 113/2012 (Α' 198) και αντιστοίχιση των υφισταμένων αδειών που έχουν εκδοθεί σύμφωνα με το π.δ. 22/1976 (Α' 6) ή το π.δ. 31/1990 (Α' 11) με τις άδειες που εκδίδονται κατ' εφαρμογή του προεδρικού αυτού διατάγματος» όπως τροποποιήθηκε και ισχύει, ΦΕΚ 2942/Β'/20.7.2018
- Υ.Α.41320/1885/2018 Τροποποίηση της υπουργικής απόφασης 1592/58/13.1.2017 «Ειδικός Κατάλογος ιατρών του άρθρου 16 παρ. 2 του «Κώδικα Νόμων για την Υγεία και την Ασφάλεια των εργαζομένων» (Κ.Ν.Υ.Α.Ε.), που κυρώθηκε με το άρθρο πρώτο του ν. 3850/2010 «Κύρωση του Κώδικα νόμων για την υγεία και την ασφάλεια των εργαζομένων» (ΦΕΚ Α' 84) όπως αυτό συμπληρώθηκε και ισχύει», ΦΕΚ 3398/Β'/10.8.2018

- Υ.Α.οικ.74285/176/φ113/2018 Τροποποίηση-συμπλήρωση της οικ.1032/166/Φ.Γ.9.6.4 (Η) (Β' 519 6-3-2013) απόφασης του Υφυπουργού Ανάπτυξης, Ανταγωνιστικότητας, Υποδομών, Μεταφορών και Δικτύων «Κατάταξη των μηχανημάτων έργου σε ειδικότητες και ομάδες, ως προς τη δραστηριότητα του χειρισμού σύμφωνα με το π.δ. 113/2012 (198/Α) και αντιστοίχιση των υφιστάμενων αδειών που έχουν εκδοθεί σύμφωνα με το π.δ. 22/1976 (6/Α) ή το π.δ. 31/1990 (11/Α) με τις άδειες που εκδίδονται κατ εφαρμογή του προεδρικού αυτού διατάγματος» όπως τροποποιήθηκε και ισχύει
- Υ.Α.32126/1463/2018 Τροποποίηση της υπουργικής απόφασης 50067/28/27.11.2017 «Ηλεκτρονική Βάση καταχώρισης δεδομένων Τεχνικών Ασφάλειας και διαδικασία ανάθεσης καθηκόντων Τεχνικού Ασφαλείας μέσω ΟΠΣ-ΣΕΠΕ», ΦΕΚ 2404/Β' /25.6.2018
- Υ.Α.111/2017/2018 Τροποποίηση-Συμπλήρωση της αριθμ. 3015811/2663 (ΦΕΚ 1410/Β' /6.9.2010) κοινή υπουργική απόφαση σχετικά με τον καθορισμό μέτρων ελέγχου και κυρώσεων για την εκτέλεση του αριθμ. 1272/2008/ΕΚ κανονισμού του Ευρωπαϊκού Κοινοβουλίου και του Συμβουλίου και Κατάργηση της υπουργικής απόφασης 265/2002, (ΦΕΚ 1214/Β' /19.9.2002) σχετικά με την ταξινόμηση, επισήμανση και συσκευασία επικίνδυνων παρασκευασμάτων και της αριθμ. 378/1994 κοινής υπουργικής απόφασης (ΦΕΚ 705/Β' /20.9.1994) σχετικά με την ταξινόμηση, επισήμανση, συσκευασία και επικίνδυνων ουσιών, ΦΕΚ 1876/Β' /24.5.2018
- Υ.Α.25049/1253/2018 Κύρωση του ειδικού καταλόγου Ιατρών του άρθρου 16 παρ.2 του «Κώδικα Νόμων για την Υγεία και την Ασφάλεια των εργαζομένων» (Κ.Ν.Υ.Α.Ε), που κυρώθηκε με το άρθρο πρώτο του Ν. 3850/2010 «Κύρωση του Κώδικα νόμων για την υγεία και την ασφάλεια των εργαζομένων» (ΦΕΚ 84/Α) όπως αυτό συμπληρώθηκε και ισχύει, ΦΕΚ 1580/Β' /8.5.2018
- Υ.Α.16974/758/2018 Τροποποίηση της υπουργικής απόφασης 50067/28/27.11.2017 «Ηλεκτρονική Βάση καταχώρισης δεδομένων Τεχνικών Ασφάλειας και διαδικασία ανάθεσης καθηκόντων Τεχνικού Ασφαλείας μέσω ΟΠΣ-ΣΕΠΕ», ΦΕΚ 1242/Β' /4.4.2018
- Π.Δ.82/2018 Τροποποίηση του π.δ. 307/1986 «Προστασία της υγείας των εργαζομένων που εκτίθενται σε ορισμένους χημικούς παράγοντες κατά την διάρκεια της εργασίας τους» (135 Α') όπως έχει τροποποιηθεί και ισχύει, σε συμμόρφωση με την οδηγία 2017/164/ΕΕ της Επιτροπής (ΕΕ L 27/1.2.2017), ΦΕΚ 152/Α' /21.8.2018
- Αρ. Πρωτ. 33405/Δ9 1493/2018, ΦΕΚ --/15/6.2018 Ιατροί Εργασίας
- ΠΔ134/2017 «Οργανισμός Υπουργείου Εργασίας, Κοινωνικής Ασφάλισης και Κοινωνικής Αλληλεγγύης, ΦΕΚ Α' 168/6-11-2017»
- Υ.Α.50067/28/2017 Ηλεκτρονική βάση καταχώρισης δεδομένων Τεχνικών Ασφάλειας και διαδικασία ανάθεσης καθηκόντων Τεχνικού Ασφαλείας μέσω ΟΠΣ-ΣΕΠΕ, ΦΕΚ 3952/Β' /10.11.2017
- Υ.Α. ΔΝΣγ/οικ. 38108/ΦΝ 466/2017 - Περιεχόμενο του Μητρώου Έργου, ΦΕΚ 1956/Β' /7.6.2017
- Υ.Α.1865/2017 Τροποποίηση της υπ' αριθμ. 4229/395/2013 (Β' 318) κοινής υπουργικής απόφασης με θέμα: «Προϋποθέσεις ίδρυσης και λειτουργίας των επιχειρήσεων που δραστηριοποιούνται με την εκτέλεση κατεδαφιστικών έργων και εργασιών αφαίρεσης αμιάντου ή/και υλικών που περιέχουν αμιάντο από κτίρια, κατασκευές, συσκευές, εγκαταστάσεις και πλοία, καθώς επίσης και με εργασίες συντήρησης, επικάλυψης και εγκλεισμού αμιάντου ή/και υλικών που περιέχουν αμιάντο», ΦΕΚ 1865/Β' /26.5.2017

- Υ.Α.Οικ.52780/ΔΤΒΝ/894/Τμ. Δ/Φ.14.1/2017 Τροποποίηση της κοινής υπουργικής απόφασης υπ' αριθμ. 3329/15.2.1989 (ΦΕΚ 132/Β'/21.2.1989) «Κανονισμοί για την παραγωγή, αποθήκευση και διάθεση σε κατανάλωση εκρηκτικών υλών», ΦΕΚ 1628/Β'/16.5.2017
- Υ.Α.Οικ.21867/2016 «Όροι, προϋποθέσεις και διαδικασίες εγκρίσεων τύπου και αδειών κυκλοφορίας που αφορούν τα Μηχανήματα Έργων (Μ.Ε.) και τα οχήματα ειδικής κατηγορίας, ΦΕΚ 3276/Β'/12.10.2016
- Υ.Α.Οικ.84123/305/Φ113/2016 Τροποποίηση - συμπλήρωση της υπ' αριθ. Οικ.1032/166/Φ.Γ.9.6.4 (Η)' (Β' 519 6-3-2013) απόφασης του Υφυπουργού Ανάπτυξης, Ανταγωνιστικότητας, Υποδομών, Μεταφορών και Δικτύων «Κατάταξη των μηχανημάτων έργου σε ειδικότητες και ομάδες, ως προς τη δραστηριότητα του χειρισμού σύμφωνα με το Π.δ. 113/2012 (Α'/198) και αντιστοίχιση των υφισταμένων αδειών που έχουν εκδοθεί σύμφωνα με το Π.δ. 22/1976 (Α'/6) ή το Π.δ. 31/1990 (Α'/11) με τις άδειες που εκδίδονται κατ' εφαρμογή του Προεδρικού αυτού διατάγματος» όπως τροποποιήθηκε και ισχύει, ΦΕΚ 2481/Β'/11.8.2016
- Υ.Α.Οικ.34331/Δ9.8920/2016 «Απλούστευση διαδικασιών Σώματος Επιθεώρησης Εργασίας (Σ.ΕΠ.Ε.) μέσω του Ολοκληρωμένου Πληροφοριακού Συστήματος του Σ.ΕΠ.Ε (ΟΠΣ-ΣΕΠΕ)», ΦΕΚ 2458/Β'/10.8.2016
- Υ.Α.Οικ.52019/ΔΤΒΝ 1152/2016 Προσαρμογή της ελληνικής νομοθεσίας προς τις διατάξεις της Οδηγίας 2014/34/ΕΕ του Ευρωπαϊκού Κοινοβουλίου και του Συμβουλίου της 26ης Φεβρουαρίου 2014 για την εναρμόνιση των νομοθεσιών των κρατών μελών σχετικά με τις συσκευές και τα συστήματα προστασίας που προορίζονται για χρήση σε εκρήξιμες ατμόσφαιρες (αναδιατύπωση), ΦΕΚ 1426/Β'/20.5.2016
- Ν4412/2016 "Δημόσιες Συμβάσεις Έργων, Προμηθειών και Υπηρεσιών (προσαρμογή στις οδηγίες 2014/24/ΕΕ και 2014/25/ΕΕ"
- Εγκ. οικ. 24120/1336/2014 - Ανακοίνωση δημοσίευσης της υ.α. με αριθ. 14867/825/2014 (1241/Β) «Απλοποίηση διαδικασιών τήρησης αρχείων για θέματα Ασφάλειας και Υγείας στην εργασία στα τεχνικά έργα»
- ΠΔ115/2012 «Καθορισμός ειδικοτήτων και βαθμίδων για τις επαγγελματικές δραστηριότητες: (α) της εκτέλεσης, συντήρησης, επισκευής και επιτήρησης της λειτουργίας μηχανολογικών εγκαταστάσεων σε βιομηχανίες και άλλες μονάδες, (β) του χειρισμού και της επιτήρησης ατμολεβήτων και (γ) της εκτέλεσης τεχνικού έργου και της παροχής τεχνικής υπηρεσίας για εργασίες ηλεκτροσυγκόλλησης και οξυγονοκόλλησης, καθορισμός επαγγελματικών προσόντων και προϋποθέσεων για την άσκηση των δραστηριοτήτων αυτών από φυσικά πρόσωπα και άλλες ρυθμίσεις», ΦΕΚ 200Α/12
- ΠΔ114/2012 «Καθορισμός ειδικοτήτων και βαθμίδων επαγγελματικών προσόντων για την επαγγελματική δραστηριότητα της κατασκευής, συντήρησης, επισκευής και επιτήρησης της λειτουργίας των εγκαταστάσεων καύσης υγρών και αερίων καυσίμων για την παραγωγή ζεστού νερού, καθορισμός επαγγελματικών προσόντων και προϋποθέσεων για την άσκηση της δραστηριότητας αυτής από φυσικά πρόσωπα και άλλες ρυθμίσεις», ΦΕΚ 199Α/12
- ΠΔ113/2012 «Καθορισμός ειδικοτήτων για την επαγγελματική δραστηριότητα του χειρισμού μηχανημάτων τεχνικών έργων, καθορισμός κριτηρίων για την κατάταξη των μηχανημάτων σε ειδικότητες και ομάδες, καθορισμός επαγγελματικών προσόντων και προϋποθέσεων για την άσκηση της επαγγελματικής αυτής δραστηριότητας από φυσικά πρόσωπα και άλλες ρυθμίσεις», ΦΕΚ 198Α/12

- ΠΔ112/2012 «Καθορισμός ειδικοτήτων και βαθμίδων επαγγελματικών προσόντων για την επαγγελματική δραστηριότητα της κατασκευής, συντήρησης και επισκευής υδραυλικών εγκαταστάσεων και προϋποθέσεις για την άσκηση της δραστηριότητας αυτής από φυσικά πρόσωπα», ΦΕΚ 197Α/12
- Εγκ. 27/2012 - (Αρ. πρωτ. ΔΙΠΑΔ/οικ./369/15.10.2012) Ένταξη στα συμβατικά τεύχη (ΕΣΥ) των δημοπρατούμενων έργων, άρθρου σχετικού με τα «απαιτούμενα μέτρα ασφάλειας και υγείας στο εργοτάξιο»
- ΕΚΓ27/ΔΙΠΑΔ/οικ/369 «Ένταξη στα συμβατικά τεύχη (ΕΣΥ) των δημοπρατούμενων έργων, άρθρου σχετικού με τα απαιτούμενα μέτρα ασφάλειας και υγείας στα εργοτάξια» 15/10/2012
- ΕΓΚ10201/ΣΕΠΕ «Θεώρηση Σχεδίου και Φακέλου Ασφάλειας και Υγείας», 27/03/2012
- ΥΑ6690/2012 «Προϊόντα Δομικών Κατασκευών: χαρακτηριστικά, τεχνικές προδιαγραφές, διαδικασίες αξιολόγησης συμμόρφωσης και σήμανση συμμόρφωσης «CE», ΦΕΚ 1914Β/12
- Ν4030/2011, «Νέος τρόπος έκδοσης αδειών δόμησης, ελέγχου κατασκευών και λοιπές διατάξεις», ΦΕΚ 249Α/11
- ΥΑ2223/2011 «Κανονισμός Μεταλλευτικών και Λατομικών Εργασιών (ΚΜΛΕ)», ΦΕΚ 1227Β/11
- ΥΑ6952/2011 «Υποχρεώσεις και μέτρα για την ασφαλή διέλευση των πεζών κατά την εκτέλεση εργασιών σε κοινόχρηστους χώρους πόλεων και οικισμών που προορίζονται για την κυκλοφορία πεζών», ΦΕΚ 420Β/11

2006 - 2010

- Ν3850/2010 «Κύρωση του Κώδικα νόμων για την υγεία και την ασφάλεια των εργαζομένων», ΦΕΚ 84Α, ο οποίος αντικατέστησε το Ν1568/1985 «Υγιεινή και ασφάλεια των εργαζομένων», ΦΕΚ 117Α/85 και το ΠΔ17/1996 «Μέτρα για τη βελτίωση της ασφάλειας και της υγείας των εργαζομένων σε συμμόρφωση με τις οδηγίες 89/391/ΕΟΚ και 91/383/ΕΟΚ», ΦΕΚ 11Α/96, όπως τροποποιήθηκε με το ΠΔ159/1999 (ΦΕΚ 157Α/99)
- ΠΔ82/2010 «Ελάχιστες προδιαγραφές υγείας και ασφάλειας όσον αφορά στην έκθεση των εργαζομένων σε κινδύνους προερχόμενους από φυσικούς παράγοντες (τεχνητή οπτική ακτινοβολία), σε συμμόρφωση με την οδηγία 2006/25/ΕΚ», ΦΕΚ 145Α/10
- ΠΔ57/2010 «Προσαρμογή της Ελληνικής Νομοθεσίας προς την Οδηγία 2006/42/ΕΚ του Ευρωπαϊκού Κοινοβουλίου και του Συμβουλίου «σχετικά με τα μηχανήματα και την τροποποίηση της οδηγίας 95/16/ΕΚ» και κατάργηση των Π.Δ. 18/96 και 377/93», ΦΕΚ 97Α, όπως τροποποιήθηκε με το ΠΔ81/2011, ΦΕΚ 197Α/10
- ΥΑ21017/2009 «Όροι και προϋποθέσεις λειτουργίας των επιχειρήσεων που ασχολούνται με τις εργασίες κατεδάφισης και αφαίρεσης αμιάντου ή/και υλικών που περιέχουν αμιάντο από κτίρια, κατασκευές, συσκευές, εγκαταστάσεις και πλοία, καθώς επίσης και με τις εργασίες συντήρησης, επικάλυψης και εγκλεισμού αμιάντου ή/και υλικών που περιέχουν αμιάντο», ΦΕΚ 1287Β/09
- Εγκ. 6/2008 «Διευκρινίσεις σχετικά με την εκπόνηση Σχεδίου Ασφάλειας και Υγείας (ΣΑΥ) και την κατάρτιση Φακέλου Ασφάλειας και Υγείας (ΦΑΥ) των Δημοσίων Έργων» ΦΕΚ--/31/3.2008
- ΕΓΚ6/ΔΙΠΑΔ/οικ/215 «Διευκρινήσεις σχετικά με την εκπόνηση ΣΑΥ και ΦΑΥ των Δημοσίων Έργων» 31/03/2008

- ΠΔ162/2007 «Προστασία της υγείας των εργαζομένων που εκτίθενται σε ορισμένους χημικούς παράγοντες κατά την διάρκεια της εργασίας τους, κατά τροποποίηση του π.δ. 307/1986 όπως ισχύει, σε συμμόρφωση προς την Οδηγία 2006/15/ΕΚ», ΦΕΚ 202Α/07
- ΠΔ212/2006 «Προστασία των εργαζομένων που εκτίθενται σε αμίαντο κατά την εργασία, σε συμμόρφωση με την οδηγία 83/477/ΕΟΚ του Συμβουλίου, όπως αυτή τροποποιήθηκε με την οδηγία 91/382/ΕΟΚ του Συμβουλίου και την οδηγία 2003/18/ΕΚ του Ευρωπαϊκού Κοινοβουλίου και Συμβουλίου», ΦΕΚ 212Α/06
- ΠΔ149/2006 «Ελάχιστες προδιαγραφές υγείας και ασφάλειας όσον αφορά την έκθεση των εργαζομένων σε κινδύνους προερχόμενους από φυσικούς παράγοντες (θόρυβος) σε εναρμόνιση με την οδηγία 2003/10/ΕΚ», ΦΕΚ 159Α/06

2000 - 2005







- ΠΔ 176/2005 «Ελάχιστες προδιαγραφές υγείας και ασφάλειας όσον αφορά στην έκθεση εργαζομένων σε κινδύνους προερχόμενους από φυσικούς παράγοντες (κραδασμούς), σε συμμόρφωση με την Οδηγία 2002/44/ΕΚ», ΦΕΚ 227Α/05
- ΚΥΑ 15085/ 15085/593/2003 «Κανονισμός Ελέγχων Ανυψωτικών Μηχανημάτων» ΦΕΚ 1186/Β'/25-8-2003
- ΥΑ 502/2003 «Έγκριση Τεχνικής Προδιαγραφής Σήμανσης Εκτελούμενων Οδικών Έργων εντός και εκτός κατοικημένων περιοχών ως ελάχιστα όρια», ΦΕΚ 946/03
- ΑΠ. ΔΙΠΑΔ/οικ 889/2002 «Πρόληψη και αντιμετώπιση του εργασιακού κινδύνου κατά την κατασκευή Δημοσίων Έργων», ΦΕΚ 16Β/03
- ΑΠ. ΔΙΠΑΔ/οικ 177/2001 «Πρόληψη εργασιακού κινδύνου κατά τη μελέτη του έργου», ΦΕΚ 266Β/01
- ΑΠ.ΔΕΕΠΠ/οικ 85/2001 «Καθιέρωση του Σχεδίου Ασφάλειας και Υγείας (ΣΑΥ) και του Φακέλου Ασφάλειας και Υγείας (ΦΑΥ) ως απαραίτητων στοιχείων για την έγκριση μελέτης στο στάδιο της οριστικής μελέτης ή/και της μελέτης εφαρμογής σε κάθε Δημόσιο Έργο», ΦΕΚ 686Β/01
- ΑΠ. οικ 433/2000 «Καθιέρωση του Φακέλου Ασφάλειας και Υγείας (ΦΑΥ) ως απαραίτητου στοιχείου για τη προσωρινή και οριστική παραλαβή κάθε Δημόσιου Έργου», ΦΕΚ 1176Β/00

Προ του 2000

- Ν2696/1999 «Κύρωση του Κώδικα Οδικής Κυκλοφορίας», ΦΕΚ 57Α, όπως τροποποιήθηκε με το Ν3542/07 «Τροποποιήσεις διατάξεων του Κώδικα Οδικής Κυκλοφορίας», ΦΕΚ 50Α/99
- ΠΔ 90/1999 «Καθορισμός οριακών τιμών έκθεσης και ανώτατων οριακών τιμών έκθεσης των εργαζομένων σε ορισμένους χημικούς παράγοντες κατά την διάρκεια της εργασίας τους σε συμμόρφωση με τις οδηγίες 91/322/ΕΟΚ και 96/94/ΕΚ της Επιτροπής και τροποποίηση και συμπλήρωση του π.δ. 307/86 “Προστασία της υγείας των εργαζομένων που εκτίθενται σε ορισμένους χημικούς παράγοντες κατά την διάρκεια της εργασίας τους” (135/Α) όπως τροποποιήθηκε με το π.δ. 77/93 (34/Α)» ΦΕΚ 94/Α/13-5-99
- ΠΔ 17/1996 «Μέτρα για την βελτίωση της ασφάλειας και της υγείας των εργαζομένων κατά την εργασία σε συμμόρφωση με τις οδηγίες 89/391/ΕΟΚ και 91/383/ΕΟΚ», ΦΕΚ 11/Α/18-1-96)
- ΠΔ305/1996 «Ελάχιστες προδιαγραφές ασφάλειας και υγείας που πρέπει να εφαρμόζονται στα προσωρινά ή κινητά εργοτάξια σε συμμόρφωση προς την οδηγία 92/57/ΕΟΚ», ΦΕΚ 212Α/96

- ΠΔ105/1995 «Ελάχιστες προδιαγραφές για τη σήμανση ασφάλειας ή/και υγείας στην εργασία σε συμμόρφωση με την οδηγία 92/58/ΕΟΚ», ΦΕΚ 67Α/95
- Ν2224/1994 «Ρύθμιση θεμάτων εργασίας, συνδικαλιστικών δικαιωμάτων, Υγιεινής – Ασφάλειας κλπ», ΦΕΚ 112Α/94, όπως συμπληρώθηκε με την ΥΑ 25231/10 «Κατηγοριοποίηση παραβάσεων και καθορισμός ύψους προστίμων που επιβάλλονται από τους Επιθεωρητές Εργασίας του Σώματος Επιθεώρησης Εργασίας (ΣΕΠΕ)», ΦΕΚ 2150Β/94
- ΠΔ397/1994 «Ελάχιστες προδιαγραφές ασφάλειας και υγείας κατά τη χειρωνακτική διακίνηση φορτίων που συνεπάγεται κίνδυνο ιδίως για τη ράχη και την οσφυϊκή χώρα των εργαζομένων σε συμμόρφωση προς την οδηγία του Συμβουλίου 90/269/ΕΟΚ», ΦΕΚ 221Α/94
- ΠΔ396/1994 «Ελάχιστες προδιαγραφές ασφάλειας και υγείας για τη χρήση από τους εργαζόμενους εξοπλισμών ατομικής προστασίας κατά την εργασία σε συμμόρφωση προς την οδηγία του Συμβουλίου 89/656/ΕΟΚ», ΦΕΚ 220Α/94
- ΠΔ395/1994 «Ελάχιστες προδιαγραφές ασφάλειας και υγείας για τη χρησιμοποίηση εξοπλισμού εργασίας από τους εργαζόμενους κατά την εργασία τους σε συμμόρφωση με την οδηγία του Συμβουλίου 89/655/ΕΟΚ», ΦΕΚ 220Α/94, όπως τροποποιήθηκε με τα ΠΔ89/1999 (ΦΕΚ 94Α/99) και ΠΔ304/2000 (ΦΕΚ 241Α/00) και ΠΔ155/2004 (ΦΕΚ 121Α/04).
- ΠΔ77/1993 «προστασία των εργαζομένων από φυσικούς, χημικούς και βιολογικούς παράγοντες. Τροποποίηση και συμπλήρωση προς την οδηγία του συμβουλίου 88/642/ΕΟΚ», ΦΕΚ 34Α/93
- ΚΥΑ16440/1993 «Κανονισμός παραγωγής και διάθεσης στην αγορά συναρμολογούμενων μεταλλικών στοιχείων για την ασφαλή κατασκευή και χρήση μεταλλικών σκαλωσιών», ΦΕΚ 756Β/93
- ΠΔ225/1989 «Υγιεινή και ασφάλεια στα υπόγεια τεχνικά έργα» ΦΕΚ 106Α/89
- ΠΔ307/1986 «Προστασία της υγείας των εργαζομένων που εκτίθενται σε ορισμένους χημικούς παράγοντες κατά τη διάρκεια της εργασίας τους», ΦΕΚ 135Α, όπως τροποποιήθηκε με το ΠΔ12/2012, ΦΕΚ 19Α
- Ν 1568/85 «Υγιεινή και ασφάλεια των εργαζομένων» ΦΕΚ 177/Α/18-10-1985
- Ν1430/1984 «Κύρωση της αριθμ. 62 Διεθνούς Συμβάσεις Εργασίας, που αφορά τις διατάξεις ασφάλειας στην οικοδομική βιομηχανία και τη ρύθμιση θεμάτων που έχουν σχέση με αυτή», ΦΕΚ 49Α/84
- ΥΑ130646/1984 «Ημερολόγιο Μέτρων Ασφάλειας», ΦΕΚ 154Β/84
- Ν1396/1983 «Υποχρεώσεις λήψης και τήρησης των μέτρων ασφάλειας στις οικοδομές και λοιπά ιδιωτικά τεχνικά έργα», ΦΕΚ 126Α/83
- ΠΔ1073/1981 «Περί μέτρων ασφαλείας κατά την εκτέλεσιν εργασιών εις εργοτάξια οικοδομών και πάσης φύσεως έργων αρμοδιότητος Πολιτικού Μηχανικού», ΦΕΚ 260Α/81
- ΠΔ778/1980 «Περί των μέτρων ασφαλείας κατά την εκτέλεσιν οικοδομικών εργασιών», ΦΕΚ 193Α/80
- ΠΔ95/1978 «Περί μέτρων υγιεινής και ασφάλειας των απασχολουμένων εις εργασίας συγκολλήσεων» ΦΕΚ 20Α/78
-

ΠΑΡΑΡΤΗΜΑ 4: ΣΗΜΑΝΣΗ

Γεωμετρικό σχήμα	Σημασία
	Σήματα απαγόρευσης
	Σήματα υποχρέωσης
	Σήματα προειδοποίησης
 	Σήματα διάσωσης ή βοήθειας
 	Σήματα που αφορούν το πυροσβεστικό υλικό ή εξοπλισμό

Σήματα απαγόρευσης



Απαγορεύεται
το κάπνισμα



Απαγορεύεται
η χρήση γυμνής
φλόγας και το
κάπνισμα



Απαγορεύεται
η διέλευση πεζών



Απαγορεύεται
η κατάσβεση
με νερό



Μη πόσιμο νερό



Απαγορεύεται
η είσοδος στους
μη έχοντες
ειδική άδεια



Απαγορεύεται
η διέλευση στα
οχήματα
διακίνησης φορτίων



Μην αγγίζετε

Σήματα υποχρέωσης



Υποχρεωτική
προστασία των
ματιών



Υποχρεωτική
προστασία του
κεφαλιού



Υποχρεωτική
προστασία των
αυτιών



Υποχρεωτική
προστασία των
αναπνευστικών
οδών



Υποχρεωτική
προστασία των
ποδιών



Υποχρεωτική
προστασία των
χεριών



Υποχρεωτική
προστασία του
σώματος



Υποχρεωτική
προστασία του
προσώπου



Υποχρεωτική
ατομική προστασία
έναντι πτώσεων



Υποχρεωτική
διάβαση για
πεζούς



Γενική
υποχρέωση

**Σήματα
προειδοποίησης**



Εύφλεκτες ύλες
ή/ και υψηλή
θερμοκρασία



Εκρηκτικές ύλες



Τοξικές ύλες



Διαβρωτικές ύλες



Ραδιενεργά υλικά



Αιωρούμενα
φορτία



Οχήματα
διακίνησης
φορτίων



Κίνδυνος
ηλεκτροπληξίας



Γενικός κίνδυνος



Κίνδυνος
παραπατήματος

**Σήματα
διάσωσης ή
βοήθειας**



Πρώτες βοήθειες



Φορεία



Θάλαμος
καταιονισμού
ασφαλείας



Πλύση ματιών



Τηλέφωνο για
διάσωση και
πρώτες βοήθειες

Όταν πρέπει να δείξουμε την κατεύθυνση που πρέπει να ακολουθήσουμε για να φτάσουμε
στα μέσα βοήθειας ή διάσωσης τότε τα αντίστοιχα σήματα συνδυάζονται ανάλογα με τα
παρακάτω σήματα κατεύθυνσης



**Σήματα που
αφορούν το
πυροσβεστικό
υλικό ή
εξοπλισμό**



Πυροσβεστική
μάνικα



Σκάλα



Πυροσβεστήρας



Τηλέφωνο για την
καταπολέμηση
πυρκαγιών

Όταν πρέπει να δείξουμε την κατεύθυνση που πρέπει να ακολουθήσουμε για να φτάσουμε
στον πυροσβεστικό εξοπλισμό τότε τα αντίστοιχα σήματα συνδυάζονται ανάλογα με τα
παρακάτω σήματα κατεύθυνσης



**ΦΑΚΕΛΟΣ ΑΣΦΑΛΕΙΑΣ ΚΑΙ ΥΓΕΙΑΣ
(ΦΑΥ)**

**ΠΑΡΑΡΤΗΜΑ
Οδηγίες ασφαλούς εργασίας**

**ΕΡΓΟ: Αντικατάσταση Αγωγών Ύδρευσης από Αμιαντοσωλήνες
στα Δ.Δ. Κονταριώτισσας, Νέας Εφέσου και Καρίτσας της
Δ.Ε. Δίου**

ΕΡΓΑΣΙΑ : ΕΡΓΑΣΙΕΣ ΣΕ ΟΔΟΥΣ ΥΠΟ ΚΥΚΛΟΦΟΡΙΑ	
Μέτρα	<ol style="list-style-type: none"> 1 Πριν την έναρξη των εργασιών σε οδό υπό κυκλοφορία πρέπει να ενημερωθούν οι αρμόδιες αρχές και οι άμεσα ενδιαφερόμενοι. (ΥΑ 503/2003) 2 Η τροχία της περιοχής πρέπει να ενημερωθεί για τις εργασίες και τις κυκλοφοριακές ρυθμίσεις, ώστε να διευθετηθεί το θέμα των αδειών. Επίσης πρέπει να καθοριστεί αν απαιτείται η συνδρομή της τροχιάς για τη ρύθμιση της κυκλοφορίας. (ΥΑ 503/2003) 3 Η προσωρινή σήμανση της οδού πρέπει να γίνεται όπως προβλέπεται από τα σκαριφήματα της ΥΑ 502/2003 ή τη σχετική κυκλοφοριακή μελέτη (εφόσον η περίπτωση δεν αντιστοιχεί σε κάποιο από τα σκαριφήματα). (ΥΑ 503/2003) 4 Πρέπει να εξασφαλίζεται πλήρης και ικανοποιητική περίφραξη του χώρου των εργασιών, αποτρέποντας τους μη έχοντες εργασία να εισέλθουν σε αυτόν. Επίσης πρέπει να αποτρέπεται η είσοδος οχημάτων, που έχουν παρεκκλίνει από την πορεία τους, στο χώρο. (ΠΔ 305/1996, ΥΑ 503/2003) 5 Όλες οι εργασίες πρέπει να εκτελούνται εντός της περίφραξης του έργου. (ΥΑ 503/2003) 6 Όλοι οι εργαζόμενοι πρέπει να φορούν φωσφορίζοντα γιλέκα συνεχώς. (ΥΑ 503/2003, ΠΔ 396/1994) 7 Να διατηρείται καθαρός ο χώρος εργασίας άλλα και ο ευρύτερος χώρος περί αυτόν (οδός/στρωμα). (ΥΑ 503/2003) 8 Μετά το τέλος της εργασίας όλα τα οχήματα και μηχανήματα πρέπει να ασφαρίζονται. (ΥΑ 503/2003, ΠΔ 305/1996) 9 Η ανάρτηση των πινακίδων, κατά τις ανυψωτικές εργασίες που απαιτούνται για την τοποθέτηση τους, πρέπει να γίνεται ξεχωριστά για καθεμία και με «πνιχτό» δέσιμο. (ΥΑ 503/2003) 10 Οι εργαζόμενοι πρέπει να απομακρύνονται από το χώρο τοποθέτησης των πινακίδων μέχρι να πλησιάσουν στο έδαφος. (ΥΑ 503/2003) 11 Οι εργαζόμενοι που τοποθετούν πινακίδες και στηθαία πρέπει να χρησιμοποιούν γάντια. (ΥΑ 503/2003, ΠΔ 396/1994) 12 Οι πινακίδες πρέπει να στερεώνονται, ώστε να μην ανατραπούν (βαριές βάσεις, πρόσδεση). (ΥΑ 503/2003) 13 Συνιστάται να χρησιμοποιείται τουλάχιστον ένας εργαζόμενος για την προσωρινή ρύθμιση της κυκλοφορίας αν κριθεί απαραίτητο. Ο εργαζόμενος πρέπει να φοράει φωσφορίζον γιλέκο, κράνος, παπούτσια και να κρατάει κόκκινη σημαία. Επίσης πρέπει να είναι ενημερωμένος για τους τρόπους ρύθμισης της κυκλοφορίας και ενημέρωσης των διερχόμενων οδηγών. Κατά τη διάρκεια των εργασιών πρέπει να χρησιμοποιούνται κώνοι, για το διαχωρισμό του εργοταξίου από την οδό. (Ν 3850/2010, ΥΑ 503/2003) 14 Να χρησιμοποιείται, αν απαιτείται, όχημα προειδοποίησης των διερχόμενων οδηγών. (ΥΑ 503/2003) 15 Πρέπει να ελέγχεται σε καθημερινή βάση ότι δεν μετακινήθηκαν ή αφαιρέθηκαν υλικά σήμανσης ή ασφάλισης. Σε περίπτωση που έχει συμβεί κάτι τέτοιο, πρέπει να αποκαθίστανται άμεσα τα μέτρα ασφαλείας. (ΥΑ 503/2003)
Μ.Α.Π.	<ol style="list-style-type: none"> 1 Ανακλαστικό γιλέκο EN 471 (class 2)
ΕΡΓΑΣΙΑ : ΕΡΓΑΣΙΕΣ ΣΕ ΦΡΕΑΤΑ	
Μέτρα	<ol style="list-style-type: none"> 1 Οι υπεύθυνοι των συνεργείων συντήρησης φρεατίων πρέπει να είναι ενημερωμένοι για όλα τα διαθέσιμα στοιχεία (μεθοδολογία, είδος φρεατίου, είδος εργασίας, συνθήκες κυκλοφορίας), 2 Ο χώρος εργασίας επί της οδού πρέπει να περιφραχθεί, ώστε να αποτραπεί η πρόσβαση σε διερχόμενους πεζούς και οχήματα και να τοποθετηθεί σήμανση για ενημέρωση των διερχόμενων οδηγών και προσωρινή εκτροπή της κυκλοφορίας, (ΠΔ 16/1996) 3 Για το προσωπικό που θα εργαστεί εντός των φρεατίων πρέπει να εξασφαλιστεί η επάρκεια οξυγόνου. (Ν 3850/2010, ΠΔ 16/1996) 4 Εντός των φρεατίων πρέπει να διενεργούνται μετρήσεις παραγόντων για ανίχνευση επικίνδυνων ουσιών. (Ν 3850/2010, ΠΔ 16/1996) 5 Πρέπει να εξασφαλιστεί μέθοδος επικοινωνίας μεταξύ των συνεργείων εντός και εκτός των φρεατίων. (ΠΔ 16/1996) 6 Για την αντιμετώπιση έκτακτων καταστάσεων πρέπει να υπάρχει εργαζόμενος πάνω από το φρεάτιο για παρακολούθηση και παροχή βοήθειας, εφόσον κριθεί αναγκαίο. (ΠΔ 16/1996) 7 Η πρόσβαση και έξοδος από το φρεάτιο πρέπει να γίνεται μέσω των σκαλών ή με τη βοήθεια ανυψωτικής διάταξης σε τρίποδα. (ΠΔ 16/1996) 8 Εντός των φρεατίων πρέπει να εξασφαλιστεί φωτισμός. (ΠΔ 16/1996) 9 Εξοπλισμός, εργαλεία και καλώδια που χρησιμοποιούνται εντός των φρεατίων πρέπει να είναι κατάλληλα για υγρό περιβάλλον. (ΠΔ 16/1996)

ΕΡΓΑΣΙΑ : ΕΡΓΑΣΙΕΣ ΣΕ ΦΡΕΑΤΑ (συνέχεια ...)	
Μέτρα	<p>10 Το προσωπικό που εργάζεται εντός των φρεατίων πρέπει να εξετάζεται περιοδικά από τον ιατρό εργασίας της επιχείρησης. (Ν 3850/2010, ΠΔ 16/1996, ΠΔ 17/1996, Ν 1568/1985)</p> <p>11 Τα φρεάτια πρέπει να κλείνονται μετά τη λήξη των εργασιών (βάρδια, ημέρα). (ΠΔ 16/1996, ΠΔ 305/1996)</p> <p>12 Η υλοποίηση συστήματος Άδειας Εργασίας αποτελεί μέτρο που συμβάλλει ουσιαστικά στην πρόληψη των ατυχημάτων και συνεπώς πρέπει να ληφθεί υπόψη.</p> <p>13 Το σύστημα άδειας εργασίας πρέπει να προβλέπει ποιος εκδίδει την άδεια.</p> <p>14 Το σύστημα άδειας εργασίας πρέπει να προβλέπει για ποιον εκδίδεται η άδεια.</p> <p>15 Το σύστημα άδειας εργασίας πρέπει να προβλέπει για ποια εργασία εκδίδεται η άδεια.</p> <p>16 Το σύστημα άδειας εργασίας πρέπει να προβλέπει την ημερομηνία έκδοσης και ισχύος της άδειας.</p> <p>17 Το σύστημα άδειας εργασίας πρέπει να προβλέπει ποια η διάρκεια της άδειας (όχι μεγαλύτερη της μιας βάρδιας).</p> <p>18 Το σύστημα άδειας εργασίας πρέπει να προβλέπει ποια είναι τα απαραίτητα μέτρα που πρέπει να ληφθούν κατά την είσοδο και εργασία σε κλειστό χώρο.</p>
Μ.Α.Π.	<p>1 Μάσκα πλήρους προσώπου με φίλτρα EN 136 class 2</p> <p>2 Παπούτσια (απαραίτητα για κάθε εργασία στο εργοτάξιο) EN ISO 20345 (S3)</p> <p>3 Γάντια EN 388</p> <p>4 Κράνος (απαραίτητο για κάθε εργασία στο εργοτάξιο) EN 397</p> <p>5 Φόρμα εργασίας EN 14605</p> <p>6 Ανακλαστικό γιλέκο EN 471 (class 2)</p>
ΕΡΓΑΣΙΑ : ΕΡΓΑΣΙΕΣ ΣΕ ΤΑΦΡΟΥΣ	
Μέτρα	<p>1 Πριν την έναρξη των εργασιών πρέπει να διερευνηθεί, σε συνεργασία με τους αρμόδιους φορείς, η τυχόν ύπαρξη και θέση υπογείων δικτύων. Η ακριβής θέση των δικτύων πρέπει να επιβεβαιωθεί με επιτόπου ερευνητικές τομές. (ΠΔ 1073/1981, ΠΔ 16/1996, ΠΔ 305/1996)</p> <p>2 Πριν την έναρξη των εργασιών πρέπει να μελετηθεί η ανάγκη αντιστήριξης των πρανών της τάφρου (υπόγειος ορίζοντας, παλαιότερες εκσκαφές στο χώρο, σύσταση εδαφικών υλικών) καθώς και οι παρακείμενες κατασκευές. Τα απαιτούμενα μέτρα αντιστήριξης πρέπει να μελετούνται από αρμόδιο μηχανικό. (ΠΔ 1073/1981, ΠΔ 16/1996, ΠΔ 305/1996)</p> <p>3 Ο χώρος εργασίας πρέπει να περιφραχθεί, ώστε να αποτραπεί η πρόσβαση σε διερχόμενους πεζούς και οχήματα και να τοποθετηθεί σήμανση για ενημέρωση των διερχόμενων οδηγών και προσωρινή εκτροπή της κυκλοφορίας, (ΥΑ 503/2003, ΠΔ 1073/1981, ΠΔ 16/1996)</p> <p>4 Κατά τις εκσκαφές πρέπει να αφαιρούνται προεξέχοντα τμήματα βράχων, λίθων ή χωμάτων, τα οποία ενδέχεται να καταπέσουν αργότερα. (ΠΔ 1073/1981)</p> <p>5 Τα υπόγεια ύδατα πρέπει να αντλούνται συνεχώς. Τα νερά πρέπει να διοχετεύονται σε στόμια υπονόμων, εφόσον είναι εφικτό. (ΠΔ 1073/1981, ΠΔ 305/1996)</p> <p>6 Προσωρινή αποθήκευση προϊόντων εκσκαφής πρέπει να γίνεται σε θέσεις εκτός του εύρους κατάκλισης του πιθανού πρίσματος ολίσθησης. Τα προϊόντα εκσκαφής δεν πρέπει να αποθηκεύονται σε κοινόχρηστους χώρους. Επίσης κοντά στα πρανή δεν πρέπει να αποθηκεύονται υλικά και εργαλεία. (ΠΔ 1073/1981, ΠΔ 305/1996)</p> <p>7 Οι χειριστές των μηχανημάτων πρέπει να κρατούν αποστάσεις ασφαλείας από πρανή και υφιστάμενες κατασκευές – εξοπλισμό, δίκτυα. Ο χειρισμός των μηχανημάτων πρέπει να γίνεται με ιδιαίτερη προσοχή. (ΠΔ 1073/1981, ΠΔ 305/1996)</p> <p>8 Οι εργασίες εντός της εκσκαφής πρέπει να ξεκινούν μετά τη βεβαίωση του αρμόδιου εργολάβου ότι δεν υπάρχει κίνδυνος. (ΠΔ 1073/1981, ΠΔ 305/1996)</p> <p>9 Η πρόσβαση στην τάφρο πρέπει να γίνεται από σκάλες, οι οποίες προσδένονται και στα δυο άκρα τους. (ΠΔ 155/2004, ΠΔ 1073/1981)</p> <p>10 Σε περίπτωση που ο φυσικός φωτισμός στην τάφρο δεν επαρκεί, πρέπει να εγκαθίστανται προβολείς. (ΠΔ 1073/1981)</p> <p>11 Οι οδηγοί των φορτηγών αυτοκινήτων που μεταφέρουν προϊόντα εκσκαφής πρέπει να τηρούν τις διατάξεις του ΚΟΚ. Τα φορτηγά δεν πρέπει να υπερφορτώνονται πέραν του ωφέλιμου βάρους. Επίσης τα αδρανή δεν πρέπει να ξεπερνούν τα χείλη της καρότσας. Τέλος πρέπει να χρησιμοποιείται το προστατευτικό κάλυμμα της καρότσας. (ΠΔ 1073/1981)</p> <p>12 Οι οδηγοί των φορτηγών αυτοκινήτων πρέπει να κρατούν αποστάσεις ασφαλείας από εναέρια δίκτυα ηλεκτροδότησης. Για λόγους ευστάθειας των φορτηγών δεν πρέπει να κυκλοφορούν με υπερυψωμένες τις καρότσες τους. (ΠΔ 1073/1981)</p> <p>13 Οι εργαζόμενοι πρέπει να τηρούν αποστάσεις ασφαλείας από κινούμενα μηχανήματα και οχήματα. Επίσης δεν πρέπει να αναπαύονται σε επικίνδυνους χώρους. (ΠΔ 1073/1981)</p>

ΕΡΓΑΣΙΑ : ΕΡΓΑΣΙΕΣ ΣΕ ΤΑΦΡΟΥΣ (συνέχεια ...)	
Μέτρα	14 Τα πρανή της τάφρου και οι αντιστηρίξεις πρέπει να επιθεωρούνται από αρμόδιο πρόσωπο σε καθημερινή βάση, εφόσον το βάθος της τάφρου υπερβαίνει το 1,50 μ. (ΠΔ 1073/1981, ΠΔ 305/1996)
	15 Τα πρανή της τάφρου και οι αντιστηρίξεις πρέπει να επιθεωρούνται από αρμόδιο πρόσωπο, εφόσον το άκρο της διανοιγόμενης τάφρου είναι βάθους μεγαλύτερου των 3,00 μ. (ΠΔ 1073/1981, ΠΔ 305/1996)
	16 Οι παρατηρήσεις των παραπάνω ελέγχων πρανών από το αρμόδιο πρόσωπο πρέπει να καταγράφονται στο Ημερολόγιο Μέτρων Ασφάλειας του έργου (ΠΔ 1073/1981, Ν 1396/1983)
	17 Λεπτομερής εξέταση της τάφρου διενεργείται από τον αρμόδιο μηχανικό μετά από ζημιές ή καταπτώσεις πρανών. (ΠΔ 1073/1981, ΠΔ 305/1996)
	18 Λεπτομερής εξέταση της τάφρου διενεργείται από τον αρμόδιο μηχανικό μετά τη διακοπή εργασιών λόγω δυσμενών καιρικών συνθηκών (πχ θεομηνία, παγετός). (ΠΔ 1073/1981, ΠΔ 305/1996)
	19 Λεπτομερής εξέταση της τάφρου διενεργείται από τον αρμόδιο μηχανικό, ανεξαρτήτως των παραπάνω, μια φορά εβδομαδιαίως. (ΠΔ 1073/1981, ΠΔ 305/1996)
	20 Οι παρατηρήσεις των παραπάνω ελέγχων πρανών από το μηχανικό πρέπει να καταγράφονται στο Ημερολόγιο Μέτρων Ασφάλειας του έργου. (ΠΔ 1073/1981, Ν 1396/1983)
Μ.Α.Π.	1 Παπούτσια (απαραίτητα για κάθε εργασία στο εργοτάξιο) EN ISO 20345 (S3)
	2 Γάντια EN 388
	3 Κράνος (απαραίτητο για κάθε εργασία στο εργοτάξιο) EN 397
	4 Ανακλαστικό γιλέκο EN 471 (class 2)